IL BUONGIORNO...

LA STAMPA

...SI VEDE DAL TG DEL MATTINO.
RAI Radiotelevisione italiana
Di tutto di più

ANNO 129. N. 266* DOMENICA 1 OTTOBRE 1995 SPEDIZIONE ABBONAMENTO POSTALE PUBBLICITÀ 50% L. 1500 (*)

REDAZIONE, AMMINISTRAZIONE, TIPOGRAFIA: 10126 TORINO, VIA MARENCO 32, CENTRALINO 011.65681, TELEX 221.121, FAX 011/655306. REDAZIONE DI ROMA: VIA BARBERINI 50, TEL. 06/472901, FAX [illegible]. REDAZIONE DI MILANO: PIAZZA [illegible] TEL. 02/760571, FAX 02/26100448. ABBONAMENTI: 10121 TORINO, VIA ROMA 80, TEL. 011/6568.334/335 [illegible], FAX 011/5627858. TARIFFE PER L'ITALIA 6 NUMERI (C.C. POSTALE 7104) CONSEGNA DECENTRATA ALLA POSTA ANNO L. 308.000. TARIFFE PER L'ESTERO L. 677.000. COPIE ARRETRATE L. 3.000. USA: LA STAMPA (USPS 684-930) PUBLISHED AND PRINTED DAILY IN TURIN ITALY, $ [illegible] YEARLY. SECOND CLASS POSTAGE PAID AT L.I.C. NEW YORK AND ADDRESS MAILING OFFICES. SEND ADDRESS CHANGES TO LA STAMPA C/O SPEEDIMPEX USA INCORPORATION - 3502 48TH AVENUE - L.I.C. NY 11101 - 2421.

(*) PREZZI «TANDEM»: L. 1.500, CON «IL MATTINO DELL'ALTO ADIGE»; L. 1.700, E A RICHIESTA ANCHE «IL CORRIERE»; L. 1.700, E A RICHIESTA ANCHE «LE NOTIZIE». PREZZI DI VENDITA ALL'ESTERO: ALBANIA Lek 100; AUSTRALIA $ A. 4.00; ARGENTINA Pesos 4; AUSTRIA SC. 25; BELGIO FB. 75; BRASILE Crs 3,50; BULGARIA Leva 140; CANADA $ C. 3; CIPRO Mils 850; CROAZIA K. 9,5; DANIMARCA KR. 15; EGITTO E.P. 8.000; FINLANDIA FMK 10; FRANCIA FR. 12; GERMANIA D.M. 3,50; GRECIA DR. 450; INGHILTERRA P. 1.30; LUSSEMBURGO FL. 75; MALTA Cents 50; MESSICO NS 10; NORVEGIA KR. 15; OLANDA FL. 4; PORTOGALLO Esc. 300 "CONT"; SLOVENIA Tal. 200; SPAGNA PTS. 250; CANARIE PTS. 300; SUD AFRICA RD. 7; SVEZIA SKR. 15; SVIZZERA FRS. 2.80; SVIZZERA TICINO FRS. 2.50; UNGHERIA FRN. 215; USA $ 2.50.

CONCESSIONARIA ESCLUSIVA PUBBLICITA': PUBLIKOMPASS SPA: 20122 MILANO, VIA CARDUCCI 22, TEL. [illegible], FAX 02/58470490. 10126 TORINO, CORSO MASSIMO D'AZEGLIO 60, TEL. 011/65211, FAX 011/6521500. 00184 ROMA, VIA QUATTRO FONTANE 15, TEL. 06/4825904, FAX 06-483050. 90133 NAPOLI, VIA CARACCIOLO 15, TEL. 081/7205111, FAX 081/665204. TARIFFE: MODULO MM 45X30, FESTIVI, POSIZIONE O DATA DI RIGORE TARIFFA IN PARENTESI. OCCASIONALI 1.170.000 (1.404.000); COMMERCIALI 1.050.000 (1.260.000); RICERCHE DI PERSONALE, IL VENERDI', 970.000 (1.164.000), VENERDI' + DOMENICA 1.240.000; FINANZIARI LEGALI 1.000.000 (1.200.000); NECROLOGI 14.500 LA PAROLA (FAMIGLIA 11.300); ANNIVERSARI E RINGRAZIAMENTI 13.500; ECHI DI CRONACA 30.000 LA LINEA. ECONOMICI VEDI RUBRICHE. PIU' IVA. IL GIORNALE SI RISERVA DI RIFIUTARE QUALSIASI INSERZIONE.

In una telefonata veleno su Nordio: «Parla con lui, sarà la sponda contro il pool e il pds»

E' bufera sui dossier di Craxi

Bettino: Ielo è un comiziante. Il pm: ho le prove

BURATTINI E BURATTINAI DI HAMMAMET

FUORI dalla comodità delle opposte mitologie, bisogna cercare di capire bene la maledizione di Hammamet. Nel bel mezzo di una battaglia furiosa, senza più esclusione di colpi, tra le procure e i loro avversari, il pool di Milano ha deciso di giocare una carta rivolta più all'opinione pubblica che ai giudici del tribunale. Si tratta dei verbali di intercettazione delle telefonate di Bettino Craxi con l'Italia e dei messaggi inviati dall'ex leader socialista ai suoi seguaci, dal rifugio dell'esilio.

Com'è evidente, queste carte non hanno un rilievo penale e processuale: tanto che sembra del tutto improprio e anche incomprensibile (se non ai fini di richiamare fortemente l'attenzione dell'opinione pubblica) che il pm Paolo Ielo si lasci andare in un'aula di tribunale a definire Craxi «un criminale matricolato», come se pronunciasse una sentenza che non gli spetta, e per di più con un linguaggio da telefilm di mezza sera.

In realtà, il pool non ha deciso questa mossa per caso, e Ielo non ha pronunciato quelle parole per sbaglio. C'è una strategia precisa, dietro il contrattacco dei magistrati che si sentono in difficoltà da Milano a Palermo, e avvertono di perdere consenso mentre cresce l'opposizione del grande partito degli inquisiti: è la strategia del «disvelamento». I giudici hanno deciso di rivelare la rete di complicità, amicizie, ricatti che lega un sottobosco italiano riconducibile alla nuova destra all'inquisito numero uno di Tangentopoli, Bettino Craxi. Non è la grande congiura in cui spera certa

Ezio Mauro

CONTINUA A PAG. 8 PRIMA COLONNA

INTERVISTA ALL'ACCUSATORE

«Quel "matricolato" potevo evitarlo»

MILANO. «Devo pentirmi solo di aver dato a Craxi del criminale matricolato». E' l'unica rettifica del pm Paolo Ielo (foto). «Ma le carte provano la capacità criminale dell'imputato anche dopo il reato per cui è sotto processo». **Poletti A PAG. 3**

I FEDELISSIMI A GENOVA

Josi e i craxiani ribattezzano il psi

GENOVA. Novanta fedelissimi, tutti craxiani, battezzano il nuovo psi. Luca Josi, il «delfino», non si cura di essere stato tirato in ballo da telefonate con Hammamet, e rilancia la sfida socialista. E così la Boniver. **Martinotti A PAG. 4**

ROMA. Il giorno dopo il clamoroso intervento in aula del pubblico ministero Ielo. Reazioni su tutti i fronti. Il magistrato trentenne ha un solo rammarico: di aver usato l'aggettivo matricolato, per il resto, dice, i documenti parlano. Craxi da Hammamet, sempre via fax, spara a zero: Ielo ha fatto comizio politico, ha usato nei miei confronti i sistemi in vigore ai tempi delle purghe staliniane. Borrelli, capo della Procura milanese, di rimando invita alla calma, ma non si trattiene dall'osservare: non vedo burattinai, vedo piuttosto un'attività becera di dossieraggio che mi ricorda tanto i tempi del Sifar. Dalle carte tirate fuori dal pm Ielo, intanto, vengono gettate nuove ombre anche sul pubblico ministero Nordio, quello delle coop rosse del Veneto. In una conversazione telefonica con Hammamet il figlio del legale di Craxi lo definisce «uno molto fidato». Il mondo politico, ovviamente, non tace. Mentre il pds invita Tiziana Maiolo a dimettersi dalla Commissione giustizia, Fini ribadisce la sua tesi, e cioè che l'intervento di Ielo non ha spaccato, né potrà mai spaccare il Polo, mentre Bossi rileva: Berlusconi cercava Craxi al telefono. Il caso, dunque, è tutt'altro che chiuso. Se ne occupa pure l'Osservatore Romano, che appare piuttosto critico nei confronti del magistrato milanese. Secondo il quotidiano della Santa Sede le rivelazioni di Ielo non fanno che provocare «sconcerto nell'opinione pubblica» e le intercettazioni telefoniche «poco hanno a che vedere col processo in corso».

E a nulla servono gli appelli del presidente del Senato Carlo Scognamiglio, che invita tutti a lasciar stare la guerra dei dossier portata avanti da «fantasmi». Riuscire a fermare questa lunga «pre-campagna elettorale» appare ormai impresa ardua. Dal fronte progressista partono bordate anche contro il ministro Mancuso. E' Berlinguer a preannunciare un «dibattito su questi argomenti».

Corrias, Marzolla, Meli Tiberga, Tortello ALLE PAGINE 2, 3 E 4

I sindaci: questa Finanziaria non passerà

Moneta europea nel 2002 L'Italia rischia di star fuori

Gemina, in sei mesi 340 miliardi persi Il pool di Milano indaga sul buco Rcs

Stretta di mano tra Dini e il ministro delle Finanze tedesco Waigel. SERVIZI A PAG. 5

IL NOME DEL DENARO

IL progetto di una unione monetaria europea è stato contestato fin dall'inizio né si intravede una fine della controversia. Da un lato, ci sono diversità di opinione sugli aspetti tecnici: fra politici, banchieri ed esperti monetari. Da queste discussioni, la maggioranza della popolazione è esclusa. Diffidenza e paura del futuro dominano il campo, soprattutto tra la popolazione tedesca, che ha ancora nelle ossa l'esperienza dell'inflazione e delle riforme

Hans Magnus Enzensberger

CONTINUA A PAG. 6 PRIMA COLONNA

DOMANI E MARTEDI' DUE SUPPLEMENTI

Tuttosoldi e Scuolavoro

Domani, con «La Stampa», torna Tuttosoldi. Tra i servizi di questo numero:
RISPARMIO: quanto costa gestire titoli in banca.
FISCO: tutto sulla nuova tassa sui rifiuti.
PREVIDENZA: i diritti per chi è in maternità.

E martedì, sempre con «La Stampa» il primo numero di **Scuolavoro**, quindicinale di Tuttosoldi dedicato ai temi della formazione scolastica e dell'accesso al mondo del lavoro.

Panico in scuole e uffici, 4 feriti. Ieri sera un'altra scossa, e la gente si riversa in strada

Trema il Sud, 20 secondi di paura

Il terremoto colpisce dal Gargano alla Campania

«Mi sento in colpa per l'alluvione»

La Pivetti: è vero, le istituzioni non hanno dato il buon esempio

di Franco Marchiaro e Pierangelo Sapegno A PAGINA 10

«Kelkal era un superterrorista»

La polizia: «Uccise anche l'imam» In diretta gli agenti che lo finiscono

di Enrico Benedetto A PAGINA 9

Si indaga sulla Falange armata

Roma, la procura vuol vedere chiaro sulle minacce alla Banca d'Italia

SERVIZIO A PAGINA 12

FOGGIA. Venti secondi di paura e quattro feriti per un terremoto che ieri mattina ha scosso la Puglia e in parte la Basilicata e la Campania. La terra ha tremato alle 11,14, con repliche, d'intensità decrescente, fino a sera. La scossa più forte, quella iniziale, è stata di un'intensità pari al sesto-settimo grado della scala Mercalli, e di magnitudo 4,5 secondo la scala Richter. Il primo sussulto ha spinto la gente fuori di casa e degli uffici, e molti studenti hanno lasciato precipitosamente i banchi di scuola. A Salerno, per calmare la gente colta dal panico, è stato necessario l'intervento della polizia. Terrore sul Gargano dove l'Istituto nazionale di Geofisica ha localizzato l'epicentro tra Monte Sant'Angelo, San Giovanni Rotondo e Carpino. Decine di persone sono finite al pronto soccorso in preda a crisi isteriche. A Foggia la cerimonia d'inaugurazione della Fiera è stata sospesa.

Attino e Langone A PAGINA 11

ALESSANDRO BARICCO

La maratona di Pollini

Si conclude oggi, con *Chiaro di luna*, il primo ciclo di esecuzioni di Maurizio Pollini alla Scala di Milano. Lo scrittore Alessandro Baricco ripercorre la strada dello «scienziato nella cripta di Beethoven». **A PAG. 17**

LA PIGRA SENTINELLA

CHI RIPOSA SULL'ALTARE DELLA PATRIA

DUE avieri posti a guardia dell'Altare della Patria, con la complicità del buio, a mezzanotte, abbandonano la posizione di «attenti» con cui toccherebbe loro rendere omaggio alla tomba del Milite Ignoto, per accomodarsi sui gradini di marmo bianco. Rino Barillari, fotografo del «Messaggero», li sorprende e li immortala. Sicché ora ci si chiede: è giusto punirli, o viceversa va considerato anacronistico il servizio di guardia 24 ore su 24 all'Altare della Patria? Prima di rispondere, dovremmo chiederci se i due militari sapessero esattamente il valore della loro presenza lì. O se non fossero stati semplicemente «comandati» a un servizio di cui si è persa la rilevanza simbolica. Qualcuno ha mai spiegato ai due avieri che cosa vuol dire stare sull'attenti un paio d'ore accanto ai resti di un loro coetaneo, sconosciuto, siciliano o lombardo, caduto chissà dove, come e quando, sul Carso o sull'Ortigara, ottant'anni fa? Perché questa tomba è diventata simbolo della nazione? E perché dopo tanto tempo la nostra democrazia deve conservare questo rito?

Un Paese serio, una Repubblica seria devono mantenere questo gesto simbolico ma devono saperlo spiegare alle sue generazioni più giovani. Non come atto nostalgico o sentimentale ma come un gesto di riconoscimento della propria continuità e solidarietà storica. Dopodiché, si può anche decidere di fare una pausa notturna nel servizio di guardia o di cambiare la forma del rito. O addirittura cambiare il nome a quel monumento, l'Altare della Patria, espressione di un linguaggio enfatico e sacralizzato che ci è diventato estraneo, così da rendere il suo significato più consono alla nostra sensibilità. Si può discutere persino perché debba essere una memoria di guerra e di morte a segnare in modo specifico e a riassumere la

Gian Enrico Rusconi

CONTINUA A PAG 6 TERZA COLONNA

L'allucinante violenza carnale è avvenuta alla periferia di Washington

Baby-stupro, 10 anni lui, 2 lei

E' un errore di stampa? domando alla cronaca del «Washington Post» ancora con un filo di speranza. No, nessun errore di stampa. E' una storia vera, sicura anche nei particolari. E allora bisogna darla, questa notizia, bisogna scriverla, e leggerla, anche se ci costerà molta fatica farlo. Eccola: alla immediata periferia di Washington, un bambino di 10 anni è stato arrestato, e formalmente incriminato, per avere violentato una bambina di 2. Nessun refuso, nessun errore: 10 anni lui, 2 anni lei. Violenza carnale. Dopo i baby killer, i baby stupri.

Non so se esistano statistiche, «albi» che tengano questo genere di conti, ma lo stupro di un bambino di 10 anni su una bambina di due deve essere, speriamo che sia, un orrendo record. Racconta il rapporto di polizia che il violentatore, quello di dieci anni, ha abbordato la vittima, quella di due anni, mentre lei giocava nel giardino davanti alla villetta della zia. L'ha invitata ad andare a giocare con lui, e con altri bambini, in una casa vicina. La bambina ha accettato subito ed è corsa via con lui.

L'ha portata nella tromba delle scale. L'ha violentata. La bambina è tornata a casa senza dire nulla, senza capire nulla. Alla sera, si è lamentata con la madre di avere male e di sanguinare. La madre l'ha portata al pronto soccorso dell'ospedale. Il medico l'ha visitata, l'ha rivisitata e non ha avuto scelta. Non c'erano dubbi. Era stata violentata. La madre ha avvertito la polizia. Dopo qualche ora, è stato arrestato e incriminato il violentatore, per «violenza carnale di 2° grado», secondo perché non erano state usate armi. In attesa del processo, il bambino è stato affidato ai genitori.

La notizia finisce qui e con essa la voglia di scriverla, di leggerla. E comincia la paura di rifletterci sopra, di pensarci. Neppure a due anni, una bambina è al riparo della violenza? Neppure a 10 anni, un bambino è al riparo dal pensiero, dalla tentazione di compiere un atto del genere? Ci sono reazioni possibili, risposte pratiche, che non siano il riporre il giornale e cercare di dimenticare in fretta? Può darsi. Ma oggi siamo soli davanti allo sbigottimento.

Vittorio Zucconi

9 771122 176003 51001

OGGI

di Guido Ceronetti

...le dirò che ho trovato in Roma assai maggiore sciocchezza, insulsaggine e nullità, e minore malvagità di quella che m'aspettassi.

Giacomo Leopardi, *Lettere a Monaldo Leopardi*, 1822

Querela a Eva 3000: «Anche per fare i porci ci vuole un po' di stile»

Don Mazzi: «Bastardo quel direttore»

Il prete anti-droga porta la parolaccia in tivù

MILANO. «Bastardo, con la B maiuscola». Destinatario: Sandro Mayer, direttore di *Eva 3000*, settimanale di Milano. Mittente: don Antonio Mazzi, sacerdote imprestato alla tv per parlare di giovani, volontariato, problemi di droga. Don Mazzi contesta l'ultimo scoop di *Eva 3000*, Andrea Roncato nudo in copertina e in quattro pagine interne. La foto di don Mazzi è messa accanto a quella di Andrea. Meglio: accanto all'inguine. Una dicitura sibillina: «Chissà che cosa dirà don Mazzi, compagno di lavoro di Andrea?». La risposta arriva in due momenti. La prima: «Andrea è stato un pirla». La seconda è più violenta: «Quello, Sandro Mayer, è un bastardo. Anche per fare i porci ci vuole un po' di stile». Queste parole don Mazzi le pronuncia due volte, senza nascondersi. Anzi le ripete.

Sugliano A PAG. 11

UFFICI DI PRESTIGIO

Nell'esclusivo ed elegante ambito dell'isola pedonale della Crocetta, proponiamo in locazione prestigiosa palazzina indipendente con giardino, adatta come sede di alta rappresentanza. Superficie interna di mq. 1.000 ca. con parcheggio auto interno.

PER INFORMAZIONI TEL. 011/5767

Gabetti per l'impresa FILIALE DI TORINO C.so G. Ferraris, 60

Borrelli: non vedo burattinai, ma una becera attività di dossieraggio

«Ielo, accusatore staliniano»

Craxi: ha fatto un comizio politico

ROMA. Craxi e Borrelli. Il primo replica a colpi di fax, il secondo, più pacato, si limita ad osservare: «Non vedo traccia di burattinai, ma un'attività di dossieraggio che è più becera di certe indagini che faceva un tempo il Sifar». E puntualizza che l'inchiesta «Mani pulite» non è finita, invitando alla serenità. «Sarebbe bene - ha voluto precisare - che nel Paese tornasse la calma per tutti quanti».

Una serenità che Craxi non conosce, come traspare dalla risposta inviata al pubblico ministero Ielo, dopo le anticipazioni date sul nostro giornale ieri, e che è arrivata, puntale, com'è sua consuetudine, via fax da Hammamet.

«Ho sentito il comizio politico del dottor Ielo, carico di insulti e di falsità rivolte contro di me. Ha dato infatti l'impressione - dice Craxi - di agitarsi come un attivista politico piuttosto che di agire come un magistrato. Lo si ricava dal suo linguaggio, dai suoi argomenti, ed anche dagli obiettivi che mostra di perseguire. Contro di me ha usato un linguaggio che ricorda gli accusatori delle purghe staliniane. Lo scandalo è rappresentato da lui e da chi si comporta come lui».

E il fax dell'ex presidente del Consiglio «esiliato» in Tunisia, prosegue: «Se io fossi stato e fossi in condizione di promuovere campagne di stampa contro la "falsa rivoluzione", lo avrei fatto e lo farei molto volentieri non solo per difendere me stesso ma anche la democrazia ed il futuro del mio Paese, in preda ad una involuzione che, anche chi vive lontano, tocca ormai con mano.

«Mi è capitato semmai il contrario - continua Bettino Craxi - e cioè di aver subito sistematiche censure da parte di settori faziosi od opportunisti della informazione tra i quali non mancano i fabbricanti di mostri e di menzogne. Effettivamente invece penso che se dei magistrati, che dispongono di un potere tanto importante e tanto delicato tale da imporre la regola della prudenza, dell'equilibrio, della obiettività e del senso di umanità, hanno compiuto violenze ed abusi, violato le leggi dello Stato, le regole internazionali, i principi della Costituzione repubblicana, i diritti umani e della difesa tutelati da trattati internazionali, o che si sono fatti corrompere o che hanno frequentato ambienti malavitosi, questi avrebbero dovuto o dovrebbero essere arrestati. Non lo pretendo io - conclude l'ex leader del psi - ma la civiltà del diritto». [r. i.]

CAPRETTINI

«Così salta Di Pietro»

ROMA. «Ielo vuole impedire che Di Pietro si candidi con il Polo». Lo sostiene il direttore di «Italia Settimanale», Alessandro Caprettini, in un articolo sull'«Opinione» di domani, in merito ai motivi che avrebbero spinto il pm Paolo Ielo alla requisitoria di venerdì nell'aula di Milano. «E' da tempo - scrive Caprettini - che le forze del Polo, soprattutto Alleanza Nazionale, stanno corteggiando Antonio Di Pietro e so da fonte certa ed autorevole che l'ex magistrato ha lasciato trasparire una sua qualche disponibilità a farsi candidare. Ielo ha così inviato al suo ex collega - prosegue Caprettini - un messaggio del seguente tenore: non è proprio il caso di infilarsi nella compagine che è eterodiretta dal tuo più grande nemico, Bettino Craxi». [Asca]

BETTINO DICE DI LORO...

SU DI PIETRO

«...Vadano a vedere, bisogna stabilire che un magistrato può farsi rivendere a un... prezzo di favore una Mercedes? Può farsi prestare i soldi per un suo amico per i debiti di gioco... allora tutto questo è lecito, si può fare. Mettiamolo nella legge allora: i magistrati possono farsi prestare i soldi senza interesse».

[CONVERSAZIONE 3/8/95]

Simona: «Il nostro eroe (Di Pietro) ha in prossima pubblicazione un libro raccolta delle lettere».
Craxi: «Questo qui cerca tutti i giorni di stare a galla e cercano a tutti i costi di proteggerlo».

[CONVERSAZIONE 18/9/95]

SU D'ALEMA

«...Adesso ne usciranno molte su quel giovanotto lì (D'Alema, ndr)... Ma quelle robe lì di Venezia sono il meno, ci sono altre cose...». [CONVERSAZIONE 21/9/95]

SUL GENERALE RAMPONI

Paolo Farina: «Mi è sembrato un po' strano, l'ex capo del Sismi».
Craxi: «... Quello è un cretino di prima categoria... Fu sostituito perché probabilmente era incapace...».

[CONVERSAZIONE DEL 3/8/95]

DOCUMENTO

LA TELEFONATA DA HAMMAMET

Il sostituto procuratore veneziano Carlo Nordio

Un interlocutore dell'ex segretario del psi: a Venezia abbiamo una «sponda» contro il pool

Giallo sul giudice Nordio «Bettino, quello è fidato»

E' MILANO Carlo Nordio il personaggio «estremamente fidato» di cui parla Ielo Salvatore con Bettino Craxi il 25 settembre? Salvatore (che poi altri non sarebbe che il figlio di Enzo Lo Giudice, uno dei legali dell'ex segretario socialista) invero fa il nome del magistrato una volta sola, invitando Craxi a mandargli un testo da lui stesso preparato. Ma in più punti della conversazione sembra che l'interlocutore di Bettino si riferisca proprio a lui.

Nordio che dice? Il pm che conduce l'inchiesta sulle coop «rosse» del Veneto, che ha appena interrogato Achille Occhetto e Massimo D'Alema, per ora non fa commenti.

Anche se brani della conversazione sono già stati pubblicati ieri, nel gran calderone delle rivelazioni la questione Nordio era passata in secondo piano. Ma, ed analizzarla attentamente, questa conversazione Salvatore-Craxi è forse la più inquietante di tutte.

Craxi: «Mandami il testo domani».

Salvatore: «Bisognerebbe dare la disponibilità ad essere sentiti in modo che loro inoltrano la solita procedura che però vediamo di farla velocissimamente, perché questa è una situazione interessante, in ho preso molti contatti con questo magistrato».

Craxi: «Va bene, io intanto quelle cose lì non so neanche cosa siano».

Salvatore: «E' ovvio, anche lui sa che non è assolutamente irrilevante».

Craxi: «Per un discorso generale».

Salvatore: «Esatto, lui lo sa perfettamente che non c'entra niente con quella storia là, è solo roba che ha inserito per venirla a sentire».

Craxi: «Mandami un testo».

Salvatore: «E' importantissimo. Io lo mando e lei indirizzi al pm dottor Nordio procuratore della Repubblica c/o tribunale di Venezia. Domani le mando il testo, lei ha quell'avviso».

Craxi: «Non l'ho neanche guardato».

Salvatore: «Lo guardi perché è una cosa seria, non farà nessuna difficoltà la Tunisia».

Craxi: «Qui sono un po' seccati con l'Italia in generale, interverrò in, poi c'è quella di quell'altro (presumibilmente, l'ex leader del psi si riferisce alla richiesta di rogatoria del pubblico ministero di Brescia Fabio Salamone, n.d.r.)».

Salvatore: «No, ancora non c'è... In questo modo gli creiamo un grosso problema perché questo qui mi ha detto delle cose interessantissime, per esempio lui ha notificato all'indirizzo e poi ha chiesto alla Digos e lei non è nel bollettino dei latitanti, quindi creerebbe un grosso contrasto e ci agevolerebbe molto».

Il termine latitanza fa infuriare Craxi, che vuol agire contro il pm Ielo e il procuratore Borrelli. Ed è qui che Salvatore lo rassicura: «Ci pensa il ministro» (Mancuso?). Poi si riparla dell'inchiesta veneziana.

Salvatore: «Ma adesso la cosa seria è dargli una mano, è fondamentale piegarli su questa cosa di Venezia che è l'unica che loro temono per cui siccome sospetta molto gli serve proprio come il pane».

Craxi: «Io non conosco nulla di quella storia lì».

Salvatore: «Io ho un bel po' di materiale».

Craxi: «Me ne occupo subito, domani mando i fax e poi faccio sapere».

Salvatore: «Poi è importante sollecitare la disponibilità dello Stato».

Craxi: «Basta che arrivi subito, poi chiamate quando parte».

Salvatore: «Stiamo facendo tutto velocissimamente, poi vado anche io direttamente a Roma. Comunque questo qui è uno proprio veramente fidato con cui stiamo lavorando assieme. Poi la cosa seria è che lui utilizza gli stessi elementi di Milano, per cui verrebbe fuori il casino che Milano con gli stessi elementi non ha assolutamente proceduto, ci sono molti spunti da utilizzare».

Craxi: «Ci sono i nove casi che ti ho mandato».

Salvatore: «Tutte queste cose noi riusciamo a infilarle in questo interrogatorio che diventerebbe per noi fondamentale... Sono tutte cose che dovremo utilizzare e ci serve questa sponda di Venezia, fondamentale per tutti gli equilibri».

Millanteria di Salvatore o la «sponda di Venezia» per Bettino Craxi esiste sul serio?

Susanna Marzolla

PANE AL PANE

Cattivi amici nella sventura

MA Craxi - stando ai documenti che arrivano dal processo di Milano - fa semplicemente la sua parte, quella di sempre, da quando ha spostato il suo domicilio ad Hammamet. Fa la sua guerra di corsa, a colpi di fax e dossier, come il pirata Barbarossa che da Algeri, e da Tunisi, non dava tregua alle coste della Penisola. Già condannato a molti anni di carcere in due degli innumerevoli processi che incombono sulle sue spalle, combatte per smontare le accuse e dilazionare la resa dei conti, diffonde sospetti e veleni sugli avversari, siano essi politici o magistrati, gioisce o approfitta dei loro infortuni: come l'indebolimento, certissimo, di Antonio Di Pietro, culminato con la famosa storia dell'alloggio milanese. Insomma, non se ne sta inattivo, come conviene alla sua situazione scabrosa e al suo temperamento da lottatore.

E' comprensibile anche che speri in qualche cambiamento vantaggioso, da non escludere in un Paese ballerino come il nostro (pensa magari a un indulto, a una «pace» giudiziaria, resa più facile da un robusto coinvolgimento del pds nel malaffare tangentizio). Di nuovo in lui (se quelle carte sono inoppugnabili) c'è un atteggiamento che, stentando a definirlo profetico, definirei visionario. Ipotizza una rinascita del Garofano, neanche sotto il segno della discontinuità, ma del tracotante rilancio di un partito dissolto. Suggerisce a Forza Italia un piano offensivo che dovrebbe condurre allo stato di accusa e all'arresto del pool milanese. Sembrerebbe perfino puntare sulla rivolta violenta del Sud contro Bossi il «pazzo». Sono punti di appoggio per chi denuncia un complotto termidoriano ma potrebbero tradire, più grigiamente, una intelligenza che annaspa. Davvero un animale politico come lui crede di colmare il vuoto della politica con i detriti di ieri? Può trascurare la memoria della gente che, pur pigra e mutevole, spasima per le storie di furti clamorosi e sontuosi? Mostrarsi incurante dei rapporti di forza, incluse le crepe dello schieramento che dovrebbe essergli amico?

Resta semmai da valutare quale presa abbiano le sue mosse più azzardate tra gli interlocutori ipotetici che contano davvero e che farebbero bene a far sentire la loro voce, a prendere le distanze. Non stupisce più di tanto la telefonata di Veronica Berlusconi alla moglie di Craxi, le chiacchiere sulla salute, i bambini e la scuola. Servono però altri gesti di Forza Italia, simili a quello che, nel suo piccolo, ha fatto Dotti, licenziando il suo addetto stampa dopo aver saputo che intratteneva rapporti equivoci con Craxi. Per ora, quel che arriva da Hammamet e dai suoi filamenti italiani è un puzzo di sentina, di piccolo impero andato a male. Prendete i politici, i giornalisti, i portaborse che si aggirano come tafani a succhiare e aizzare il cinghiale ferito. Professano una devozione inalterata, non agli antichi ideali, ma alla personalità del capo, agli interessi maturati insieme, ai torbidi rancori. Esaltano il suo genio contro un mondo di imbecilli e vigliacchi. Blandiscono, con i saluti rispettosi di Arafat, il rimpianto di un rango perduto. Promettono un impegno spregiudicato nella difesa della sua immagine.

I nomi sono quelli che sono, ma disegnano uno stupefacente retroterra di complicità e invereconda. Potrebbero esibire, a giustificazione, il sentimento dell'amicizia, tanto più nobile nei giorni della sventura. Ma gli errori almeno in parte condivisi dovrebbero indurre alla sospensione del giudizio, al riserbo autocritico, alla riflessione, equanime ma non indulgente, su una brutta pagina della nostra storia. Mentre l'amicizia, così intesa, così praticata, finisce per aggiungere colpa a colpa: anche se penalmente irrilevante, non può sottrarsi all'impronta di una rovente sanzione morale.

Lorenzo Mondo

INTERVISTA

L'EX FEDELISSIMO DEL LEADER

Intini: linciaggio ignobile

«Ma noi dobbiamo guardare al futuro»

«Per difendersi può solo dimostrare che i suoi accusatori non sono sereni»

Ugo Intini

NON siamo più in uno Stato di diritto, né in uno Stato libero». Ugo Intini, l'uomo di Craxi per eccellenza, è in Toscana per presentare «ai compagni» il suo ultimo libro. «Ma si rende conto? - sillaba al telefonino - Conversazioni private distribuite ai giornali, e non da un'agenzia investigativa più o meno occulta, ma dalla magistratura...».

Allora l'Ugo che ha telefonato ad Hammamet era lei?

«Certo che ero io, chi doveva essere? E la mia privacy è stata violata in un modo indegno».

Scusi, qui non è in gioco solo la sua privacy, non le pare?

«Le registrazioni dimostrano soltanto che comunisti ed ex comunisti, dopo aver criminalizzato Craxi addossandogli la colpa di tutto, vogliono criminalizzare Berlusconi dicendo che è il continuatore di Craxi. Non c'è altro, nel megashow politico di Paolo Ielo».

Ma in quelle registrazioni Craxi dice cose pesantissime. Lei che ne pensa?

«Che gli imbecilli che volevano portare l'Italia in Gran Bretagna l'hanno portata in Sudamerica».

E che cosa significa? Soprattutto, chi sono gli imbecilli?

«Quelli che hanno ridotto la lotta politica a una storia di ricatti e dossier. E attenzione, non sto parlando di Craxi. Lui non è uomo da dossier. Piuttosto, lui è la vittima di un linciaggio criminale che supera ogni limite».

Ammette almeno che Craxi, per essere un latitante, non è uno che risparmia le parole?

«E allora? Bettino Craxi deve difendersi, e la strada per la sua difesa passa attraverso il tentativo di dimostrare che i suoi accusatori non sono sereni. E mi pare proprio che non lo siano».

Ma contro di lui ci sono accuse precise. Non sarebbe più corretto difendersi sui fatti, magari tornando in Italia?

«Senta, della giustizia italiana non si fida più nessuno, nemmeno D'Alema. Si figuri lei se può fidarsi uno come Craxi. Lo ha visto Ielo in aula? L'uso violento della giustizia cancella la neutralità della magistratura. E questa è una tragedia nazionale».

Senta, Intini. Lei difende a spada tratta il suo vecchio segretario. Però mi pare che nel suo cuore lui l'abbia sostituita con Luca Josi. O no?

«Ma no, Josi è di Genova, ha cominciato a fare politica con me. E' un mio allievo, un bravo ragazzo».

Sarà, però in una delle telefonate ad Hammamet, Josi parla di lei dicendo «quello stronzetto di Intini»...

«Evidentemente i veleni della politica hanno avvelenato anche i bravi ragazzi».

Lei però a Genova, alla manifestazione di Josi, non ci è andato. Non crede più alla rinascita socialista?

«Tutt'altro. Ma la vera rinascita avverrà con l'appello che stiamo preparando, firmato da 10 mila compagni. Bisogna partire dalla base, riunire tutti i socialisti che non hanno fatto abiura, passando con il pds. D'Alema ci ha rubato i vestiti e i documenti...».

E i socialisti che hanno «abiurato» verso Forza Italia? Che ne fate di quelli?

«Senta, oggi i socialisti sono senza casa. Costruiamola, poi potremo anche riprendere a litigare».

E perché la «casa» non potrebbe essere quella di Josi?

«Perché la sua è una cosa locale. Noi adesso dobbiamo rinunciare a ruoli formali e a candidature. E poi francamente non credo che si possa ricostituire il partito socialista stando ad Hammamet».

Sta dicendo che Josi prende ordini da Craxi? Anche lei, però, gli telefona spesso. Che differenza c'è?

«Il fatto che lo chiami Craxi per chiedergli consiglio non significa che a volte non sia d'accordo con lui. Ripeto: la base socialista cerca una casa. Non possiamo limitarci ai fedelissimi. Con tutto il rispetto garantista che dobbiamo a un uomo come Bettino Craxi, noi ora dobbiamo guardare al futuro».

Guido Tiberga

LA STAMPA
Quotidiano fondato nel 1867
DIRETTORE RESPONSABILE
Ezio Mauro
VICEDIRETTORI
Lorenzo Mondo, Luigi La Spina
Gad Lerner, Marcello Sorgi
REDATTORI CAPO CENTRALI
Vittorio Sabadin, Roberto Bollato
Franco Tropea, Dario Cresto-Dina
ART DIRECTOR
Angelo Rinaldi
EDITRICE LA STAMPA SPA
PRESIDENTE
Giovanni Agnelli
VICEPRESIDENTI
Vittorio Colaiacovo di Chiusano
Umberto Cuttica
AMMINISTRATORE DELEGATO
E DIRETTORE GENERALE
Paolo Paloschi
AMMINISTRATORI
Enrico Astori, Luca Cordero di Montezemolo
Giovanni Giovannini
Francesco Paolo Mattioli, Alberto Nicolello
STABILIMENTO TIPOGRAFICO
La Stampa, via Marenco 32, Torino
STAMPA IN FACSIMILE
La Stampa, v. G. Bruno 84, Torino
SIT srl, v. C. Pesenti 130, Roma
SPS spa, Quinta Strada 35, Catania
Nuova SAME spa, v. della Giustizia 11, Milano
L'Unione Sarda spa, v.le Elmas, Cagliari
Nord Ketair, 15-21 Rue du Caire, Roubaix
CONCESSIONARIA PUBBLICITA'
Publikompass Spa
v. Carducci 29, Milano, tel. (02) 85470.1
c. M. d'Azeglio 60, Torino, tel. (011) 65.211

© 1995 Editrice La Stampa SpA
Reg. Trib. di Torino n. 613/1995

Certificato n. 2760 del 14/12/1994
La tiratura di Sabato 30 Settembre 1995
è stata di 540.351 copie

Previti: comportamento criminale. Il pds alla Maiolo: dimettiti dalla Commissione Giustizia

«Non prendiamo ordini da Hammamet»

Ma Bossi rivela: Berlusconi cercava Craxi al telefono

ROMA. Colpi e contraccolpi politici dell'«affaire Ielo». Gli ultimi sono quelli di ieri: Umberto Bossi lascia intendere che ai tempi del governo Berlusconi il cavaliere e Craxi si sentivano al telefono, mentre la sinistra sollecita le dimissioni di Tiziana Maiolo. Il caso, dunque, è tutt'altro che chiuso. Se ne occupa pure l'Osservatore Romano, che appare piuttosto critico nei confronti del magistrato milanese. Secondo il quotidiano della Santa Sede le rivelazioni di Ielo non fanno che provocare «sconcerto nell'opinione pubblica» e le intercettazioni telefoniche «poco hanno a che vedere col processo in corso».

Quelle intercettazioni, però, molto hanno a che fare con la guerra tra partiti. Che continua: nel mirino del pds non c'è la presidente della commissione Giustizia. Mancato l'«obiettivo Feltri», dopo che il direttore del «Giornale», ieri, sul suo quotidiano ha spiegato per filo e per segno come lo «scoop» su Di Pietro e Affittopoli nulla ha a che spartire con le manovre di Bettino Craxi, adesso è la volta della Maiolo. La sinistra chiede che si dimetta dalla presidenza della commissione Giustizia. E lo fa ufficialmente con il capogruppo progressista a Montecitorio Luigi Berlinguer. «Attendiamo - sottolinea l'esponente del pds - gesti chiarificatori, in mancanza dei quali riteniamo necessarie le dimissioni dell'onorevole Maiolo».

Dunque, guerra. E ancora guerra. A nulla servono gli appelli del presidente del Senato Carlo Scognamiglio, che invita tutti a lasciar stare la guerra dei dossier portata avanti da «fantasmi e morti viventi». Riuscire a fermare questa lunga «pre-campagna elettorale» appare ormai impresa ardua. Dal fronte progressista partono bordate anche contro il ministro Mancuso. E' Berlinguer a chiedere «spiegazioni» al Guardasigilli e a preannunciare che il suo gruppo promuoverà alla Camera un «dibattito su questi argomenti». Pure l'alleato del pds al governo, Umberto Bossi, va giù pesante: «Che Berlusconi - osserva - fosse un uomo di Craxi e della mafia lo sapevamo. A me non aveva mai nascosto il rapporto con l'ex segretario socialista. Una volta che ero a casa sua mi disse che avrebbe provato a sentirlo e io trassi l'impressione che tra i due vi fossero relazioni costanti e continue». Nel campo avverso, invece, si continua a cavalcare Affittopoli, accusando il pds di utilizzare le parole di Ielo per creare una cortina fumogena attorno al caso che lo ha coinvolto.

Nel frattempo, dopo le evidenti smagliature di ieri, il Polo cerca di ricompattarsi. Pierferdinando Casini difende Berlusconi: «Craxi capo di Forza Italia? E' una tesi ridicola», osserva il leader dei ccd.

E il presidente di An precisa il senso delle dichiarazioni del giorno prima, quelle che avevano fatto pensare ad una spaccatura tra «azzurri» e Alleanza nazionale. «E' inverecondo - dice Fini - il tentativo di strumentalizzazione politica. E le dichiarazioni di molti esponenti della sinistra, a cominciare da D'Alema, sono deliranti. Nello stesso tempo è grave che qualcuno tenti di delegittimare la magistratura». Dunque «non c'è nessuna divisione nel Polo», conclude il leader di An. E Francesco Storace, quasi a voler rafforzare questa impressione di compattezza del centro destra, si scaglia in modo feroce contro il segretario del pds: «Se c'è un signore - sottolinea l'ex portavoce di Fini - che ha il dovere di tacere, anche perché è l'unico politico in circolazione che gode del privilegio di essere inquisito insieme a Craxi, quello è proprio D'Alema». Ma in serata giunge un comunicato di Mirko Tremaglia da cui si evince quale sia la distanza che separa Fi dall'ex msi. Il presidente della commissione Esteri della Camera, infatti, sostiene che personaggi come Giuliano Ferrara, che ieri ha sparato contro il pool milanese, e Tiziana Maiolo «non possono più essere alleati di An». Contrasti nel Polo, quindi. E dentro la stessa Alleanza nazionale. Dove Giulio Maceratini continua a sparare sui giudici anche se Fini gli ha tirato le orecchie: «La magistratura italiana - dice il capogruppo di An al Senato - usa sistemi da Kgb».

Ma c'è pure chi si sottrae a questa tenzone. Il segretario del ppi Gerardo Bianco, per esempio. O Romano Prodi: «Io credo che una democrazia che trema per dei dossier inventati è una povera democrazia», dice il leader dell'Ulivo. E in serata, da Avellino, arriva la voce del senatore Cesare Previti: «E' un atteggiamento criminale. E' la solita utilizzazione di fatti giudiziari per fare politica, e pure di bassa lega. Perché mi pare che ci sia tanta voglia di fare cortina fumogena su certi fatti, vedi affittopoli, andando a cercare qual è la fonte, e sbagliando, piuttosto che andare a vedere se certi modi di approfittare della cosa pubblica siano veri o non veri da parte di certi personaggi».

[m. t. m.]

L'INTERVISTA

IL GIOVANE ACCUSATORE

Ielo: ho fatto solo il mio dovere

«Ma potevo evitare quel "criminale matricolato"»

"Non ho fatto una lista di proscrizione, ho depositato carte utili al processo. E ripeto: non c'è nulla di penalmente rilevante"

"Che i giornalisti telefonino a Craxi è una cosa normale. Ma tutti gli altri non si possono lamentare se chiamano un latitante. E adesso sono problemi loro"

A sinistra, Antonio Di Pietro. Sotto, Fabio Salamone

Nella foto grande: il pm milanese Paolo Ielo

MILANO

SE c'è una cosa di cui devo pentirmi è la durezza di quella espressione, l'aver detto a Craxi del criminale matricolato. Forse quell'aggettivo me lo potevo risparmiare». E' l'unica marcia indietro di Paolo Ielo, il più giovane del pool, lancia (e telefono) in resta contro Bettino Craxi.

Le sue dichiarazioni al processo Mm di venerdì hanno provocato un cataclisma. C'è chi lo accusa di aver strumentalizzato, anche politicamente, quelle intercettazioni telefoniche, dove amici vecchi e nuovi più molti giornalisti chiamano la villa di Hammamet. Paolo Ielo ascolta tutte le critiche che gli vengono riferite. Praticamente una ogni pagina di intercettazione depositata. Ascolta in silenzio e si gratta la barba lunga di due giorni. Smessa la toga indossa un maglioncino verde marcio che lo fa ancora più giovane dei suoi 30 anni appena passati.

Allora dottor Ielo, non dica che queste critiche non se le aspettava...

«Prima di iniziare questo processo l'avevo detto anche a mia moglie: "Vedrai, sarà molto duro, non ci sarà più pace". E meno male che lei mi è stata così vicina...».

Scusi dottor Ielo, ma che reato hanno commesso tutti quelli che hanno telefonato a Craxi ad Hammamet?

«Nessuno. L'ho detto anche ieri in aula che di penalmente rilevante che giustifichi l'apertura di una inchiesta c'è poco».

E allora?

«Chi chiamava Craxi sapeva che era già latitante».

Sì, ma solo i pubblici ufficiali come lei hanno l'obbligo di intervenire. Un privato cittadino, figuriamoci un giornalista...

«Che i giornalisti telefonino a Craxi è una cosa normale, riguarda il loro lavoro. Ma tutti gli altri non si possono lamentare se chiamano un latitante. Se uno si è preso la briga di telefonare ad Hammamet adesso sono problemi suoi».

Anche «Cuore» aveva pubblicato il numero di telefono di Craxi in Tunisia. Non è che tra le sue intercettazioni c'è pure qualche lettore di quel settimanale?

«Non lo sapevo. Comunque non mi risulta».

Questo suo rendere pubbliche 400 pagine di intercettazioni non le pare che sia come stilare una lista di proscrizione: ecco gli amici di Craxi, ecco chi gli ha telefonato quando era già latitante?

«Non è affatto una lista di proscrizione. Io ho presentato quelle carte solo in funzione del processo. Mi servono per giustificare le richieste di pena e per sostenere la richiesta dell'ordine di custodia cautelare. In base all'articolo 133 del codice ho depositato le carte che testimoniano la capacità criminale dell'imputato anche dopo aver commesso il reato per cui è sotto processo».

In sostanza dottor Ielo, come scrive qualche quotidiano, lei ha portato le prove che Craxi è un burattinaio...

«Io non ho detto questo e non è questo il senso del mio intervento al processo che è tutto registrato. Io ho fornito solo una prova ulteriore che personaggi importanti della politica si interessano a Craxi».

Così facendo, visto che non si tratta di reati, non c'è il rischio che tutto sembri un'operazione politica, sua o della procura nel suo insieme? Accuse di questo tipo non sono certo nuove dopo quasi quattro anni di Mani pulite...

«E' chiaro che la possibilità di strumentalizzazioni politiche c'è sempre. Ma la mia non è stata un'operazione di spionaggio, c'era l'autorizzazione di questo Tribunale. E io ho depositato solo carte funzionali al processo. Tra queste ci sono anche carte che mi riguardano, dei veleni nei miei confronti, dei tentativi di delegittimazione. L'ho fatto perché non ho nulla da temere, non ho paura della verità».

Craxi, di lei oggi dice...

«Mi spiace, non rispondo a nessuno...». (Sorride, ndr)

Neanche alle critiche di Montanelli, o al direttore del «Giornale» Feltri che chiede pubblicamente le sue scuse?

«Lo ripeto: non scendo in polemiche. Quello che avevo da dire l'ho detto in aula venerdì pomeriggio».

Ci sono altre carte che non sono state depositate? Lei ha altre intercettazioni?

«Ho depositato al Tribunale tutte le cassette con le registrazioni di tutte le intercettazioni telefoniche. Quelle 400 pagine conosciute da tutti sono solo i brogliacci delle intercettazioni che ho ritenuto utili per il processo».

In quelle carte ci sono riferimenti anche al suo ex collega Antonio Di Pietro. Un'inchiesta è già aperta a Brescia. E i sostituti Salamone e Bonfigli da tempo stanno pensando di andare in Tunisia ad interrogare Craxi...

«E infatti i due magistrati bresciani hanno già copia di queste carte. Comunque una cosa è quello che ho prodotto in aula al processo Mm un'altra è l'inchiesta per la calunnia di Craxi contro Di Pietro, sono due cose diverse».

Se dovesse incontrarlo, stringerebbe la mano a Bettino Craxi?

«Solitamente la mano non la dò a nessuno durante un processo. E poi perché non fare la stessa domanda su altri imputati, magari gli extracomunitari che ogni giorno passano in questo palazzo?».

Nemmeno a loro dà la mano?

«Io stringo le mani solo al termine di un processo...».

Solo se lo vince?

«Ah, certo, se no mi incazzo».

Fabio Poletti

TRADITO DAI FAX

Si dimette Mantovani, addetto stampa FI

ROMA. Luca Mantovani, l'addetto stampa presso il gruppo parlamentare di Forza Italia, chiamato in causa ieri dal pm Ielo durante l'udienza per il processo Mm, si è dimesso. Lo ha reso noto egli stesso, spiegando di essersi indotto alla decisione dalla «spropositata evidenza data dai media ad una vicenda banale e semplice» e che tuttavia lede «gravemente» il suo «ruolo e la dignità di giornalista professionista». Mantovani conferma che nello scorso mese di giugno inviò all'ufficio romano di via Boezio (peraltro frequentato da numerosi giornalisti e quindi non segreto o riservato») un fax per trasmettere «un atto pubblico, e cioè un'interrogazione parlamentare firmata da 50 parlamentari del Polo, accompagnato da una breve nota firmata con nome e cognome. Il tutto - spiega - su richiesta di un mio amico personale da diversi anni, Vittorio Craxi». «Niente di segreto, quindi - sottolinea - niente di illegale e soprattutto nessun complotto». Mantovani conferma, comunque, che della sua iniziativa «erano totalmente all'oscuro sia Vittorio Dotti che Tiziana Maiolo ed il gruppo parlamentare nel suo complesso». **(Agi)**

IL CASO

LA GIORNALISTA DI RAIDUE

«Io, sempre fedele all'esule»

La D'Eusanio: tesoro mio? Lo dico a tutti

Mi manchi da morire, tesoro mio, mandami via telefono. Alda D'Eusanio, giornalista Rai, a Bettino Craxi, esule ad Hammamet. E la frase, fra le tante intercettate dal pm milanese Paolo Ielo, diventa di dominio pubblico. Sorride amara l'interessata; e spiega: «E' un intercalare che uso con tutti. Lo dico al mio cane, a mia mamma, a mio marito, a un collega. Chi mi conosce lo sa. Se continuiamo per un po' a parlare, dico "tesoro mio" anche a lei».

Si dice «indignata», Alda D'Eusanio, volto noto del Tg2, ora in procinto di condurre una trasmissione Tv tutta sua: *L'Italia in diretta*, esordio il 23 ottobre: «Craxi? Era facile far finta di non conoscerlo; di non averlo mai conosciuto. Mollarlo esule, disgraziato e allontanato da tutti. Ma i miei principi non me lo permettono: primo, la carità cristiana, secondo il garantismo. Sono alla base del mio carattere e della mia cultura».

E' «sconvolta e indignata». Le agenzie di stampa hanno appena battuto la dichiarazione con cui preannuncia «azioni legali in difesa del diritto alla riservatezza». Ritiene «terrificante», spiega, «che un pm, per quanto giovane ed inesperto possa essere, faccia un volantinaggio di una intercettazione telefonica che non c'entra assolutamente niente con il contesto del processo e la dia in pasto a tutti». «M'aspetto che la mia categoria adesso alzi la voce - aggiunge -. E che non faccia sciacallaggio. Già cercano di farlo, tentando di attaccare il mio prossimo programma. Il leghista Marano pare abbia chiesto la mia testa...».

Sono in tanti a voler sapere perché una giornalista del servizio pubblico, abbia telefonato a Craxi ad Hammamet, non per chiedere interviste, ma per conversare con lui confidenzialmente. «Vorrei vedere che io non possa più parlare privatamente con chi mi pare e quando voglio - sbotta -. Mica andavo a chiedere un favore!». E ripete: «Io non rinnego i miei amici, mi assumo tutte le responsabilità e pago qualunque prezzo per non tradire i miei principi. Per me, Craxi è solo un amico in difficoltà. Oggi, non ha alcun potere; è un disgraziato cacciato via dal suo Paese e non è ancora giudicato. La Costituzione italiana mi ha insegnato fin da piccola che ogni uomo, sino a quando non è stato condannato, va considerato innocente. Forse che il garantismo è diventato una vergogna? Una brutta parola?».

Erano telefonate «da amica», conversazioni «affettuose», sostiene: «Per chiedergli come stava; per avere notizie della sua salute. Poi, lui, ogni tanto, essendo esule, mi chiedeva come andava il Paese, che cosa succedeva. Vivendo lontano è comprensibile».

«Avrei difeso anche D'Alema, se l'esule era D'Alema», insiste D'Eusanio. E s'affanna a spiegare che per lei, «questa amicizia le ha procurato sempre e solo danni, sia quando Craxi contava qualcosa, sia adesso che è stato abbandonato da tutti»: «Nell'epoca d'oro del craxismo, sono stata emarginata e addirittura cacciata dal Tg2. Perché non accettavo il diktat di via del Corso di diventare una voce di parte. Mi hanno confinata alla conduzione del Tg della notte, quando questo era considerato una punizione. La mia crescita professionale è cominciata solo quando Craxi è caduto».

E racconta che quest'amicizia gliel'hanno rinfacciata in tanti, sparando nel mucchio: «*Panorama* mi ha battezzata "Zarina"; ho presentato querela penale e ha dovuto pagarmi 86 milioni e mezzo». Precisa: «Il mio rapporto con Craxi è sempre stato disinteressato. Nel momento della disgrazia, sono rimasta fedele. E' il mio carattere».

Sorride quando legge che Bettino le aveva promesso di venirla a trovare in Italia mascherandosi con barba e baffi. «E' una battuta! Uno come lui non è certo mimetizzabile. Diceva anche: vengo a nuoto e torno in bicicletta. Era il gioco, lo scherzo, lo sfotto. Per quanto ferito o distrutto sia, e lo è, a Craxi il carattere del combattente non è mai venuto meno». E il discorso torna serio. Perché - ribadisce - «il problema vero è il rispetto del garantismo»: «Craxi è stato uno che le battaglie per il garantismo le ha fatte; sempre. Gli vogliamo togliere anche questo? Io non sono disposta a fare di lui l'uomo nero».

Si prepara a tornare in Tv, Alda D'Eusanio; convinta di poter continuare a guardare in faccia i suoi spettatori: «Non ho niente di cui vergognarmi. Non ho scheletri negli armadi». Le battute nei corridoi Rai? «Le ho sentite sempre. Non per niente, m'avevano cacciata via. No?, tesoro mio». **[m. tor.]**

La giornalista della Rai Alda D'Eusanio

SENZA SENSO di STEFANO BARTEZZAGHI

LA TRIBU' GLOBALE

Con cellulari, fax, posta o Internet avvocati, giornalisti e starlet si connettono lieti ai numeri segreti del Capo che soggiorna ad Hammamet.

Novanta fedelissimi rifondano il partito del Garofano. La Boniver: ci scippano anche Pertini

Genova, i craxiani battezzano il nuovo psi

Il delfino Josi: rivoluzione fallita, ma risorgeremo

GENOVA
DAL NOSTRO INVIATO

Tornerà Craxi? Risponde Margherita Boniver: «Se penso a quel giovanotto con la camicia a quadri slacciata che ho visto ieri sera per tv, enfatizzato mentre era in quello stato da tutti i telegiornali, della Fininvest e della Moratti, capisco perché Bettino non vuole tornare».

Quel «giovanotto», come dice elegante e snob la signora Boniver, una delle telefoniste di Hammamet, è il pubblico ministero di Milano Paolo Ielo che con la denuncia di venerdì ha sovraccaricato di significati l'appuntamento di Genova, sabato mattina ore 11, sala Paganini, hotel Bristol, dove un gruppo di «ragazzi un po' pazzi», come si sono autodefiniti, hanno rifondato il psi, nel senso di partito socialista italiano, 103 anni dopo la vera fondazione, sempre qui a Genova, e due dopo la morte decretata da Tangentopoli.

Non c'era lui, Bettino, naturalmente, ma il suo spirito sì, nelle parole, nei gesti, nelle pause ad effetto di Luca Josi, uno sfuggente giovanotto di 29 anni nato ad Albenga dove si coltivano i garofani, figlio di Pino, ex assessore regionale psi, amico di Bobo (Craxi), sposato ad una Paglieri (borotalco), fondatore del circolo culturale Giovine Italia (di cui portava sotto il braccio una copia storica del «protocollo» mazziniano) che è salito alla tribuna della piccola sala Paganini e s'è messo a tirar bordate contro tutti, persino - niente meno - al presidente della Repubblica Scalfaro.

Ecco un saggio del suo giudizio sul Capo dello Stato: «... mai tribuno più trombone ha calcato il colle più alto, mai più falso e bugiardo rinnovatore... un barone democristiano produttore di migliaia di preferenze in un partito in cui il voto di scambio riguardava anche gli inginocchiatoi. Se qualcuno in Italia non poteva non sapere, quello è Scalfaro. E noi qui, tutti zitti, a sorbirci sermoni e ad aspettare l'oracolo...». Più lieve con la Pivetti, pizzicata sulla coerenza: «Una lefebvriana separata...».

Josi s'è presentato sotto i portici di via XX Settembre con una mezz'oretta di ritardo sull'orario previsto, circondato da quattro amici e atteso dai giornalisti che volevano sapere cosa ne dicesse delle telefonate con Hammamet, rivelate venerdì da «quel giovanotto con la camicia slacciata». Ma Josi non ha risposto. Alla domanda se si considerasse il delfino di Craxi, ha detto che lui il «delfino» lo faceva quando nuotava. Dalle insistenze sulle telefonate s'è divincolato con una battuta: «Stamattina non ho letto i giornali...». Figurarsi.

Intanto lo aspettavano più di un centinaio di persone, raccolte intorno al tavolo dov'era in vendita l'opera omnia di Craxi prodotta ad Hammamet (*Il caso C.*, *Il capitolo finale*, *Il caso Cagliari*) accanto all'unico numero del periodico *Giovine Italia*, in vendita ad offerta. Una graziosa e gentile signorina ricambiava con un garofano. Non tutti l'hanno preso.

I novanta posti a sedere della sala Paganini si sono rapidamente riempiti. A parte la Boniver, l'unica faccia nota fuori di Genova era quella di Francesco Damato, l'ex direttore del *Giorno*, amico di Craxi e anche lui telefonista con Hammamet, in vena di sarcasmo con un amico: «Ho visto fuori due o tre facce... Ci avranno schedati tutti, su ognuno di noi saranno fatti degli accertamenti...». Era invitato anche Ugo Intini, ma non s'è visto.

Un clima da semi-clandestinità percorreva anche i «ragazzi un po' pazzi» di Josi. Uno, per esempio, dopo essersi presentato come il segretario regionale e aver esposto una teoria politica secondo cui si sente senza rappresentanza politica, dal momento che il pds da una parte e Fini dall'altra gli danno «repulsione», ci ha detto che l'orizzonte del nuovo psi è «il centro». Con chi? Risposta: «Buttiglione». Ma subito dopo ha inseguito i giornalisti per cancellare tutto: «Lasciate perdere, ho un lavoro e tengo famiglia».

Intanto Josi sparava a destra e a sinistra: «L'Italia oggi è un manderinato, dove in tre anni la lira ha perso il 40 per cento, i poveri sono diventati più poveri, la disoccupazione è cresciuta, le industrie di Stato sono in coma, le operazioni come quella di Gemina sottraggono risorse alla piccola e media industria, i poteri forti sono sempre più forti, eccetera». Conclusione? «La rivoluzione è fallita. Risorgeremo, il processo è inarrestabile, c'è bisogno di riformismo, di gradualismo, per un dovere verso la democrazia». In una parola c'è bisogno di loro, orgogliosi «socialisti recidivi».

La Boniver («Fiera di essere socialista e amica di Craxi, un perseguitato politico») ha dato la benedizione finale: «In questi ultimi anni non abbiamo più avuto diritto di parola, siamo stati ridicolizzati, sono arrivati a rubarci anche i nostri morti, dal momento che Pertini alla Camera è stato commemorato da Maccanico. Basta, è ora di rimettere in piedi il partito». Applausi.

Cesare Martinetti

BATTAGLIA DI CARTA

il manifesto
il Giornale
Anche Di Pietro: casa in centro a 240mila
Redazione di Hammamet

La prima pagina del «manifesto» di ieri con la riproduzione del «Giornale» del 22 settembre

Manifesto contro Il Giornale

ROMA. «Redazione di Hammamet», scritto a caratteri enormi, come un gigantesco sberleffo che il *manifesto* rivolge al *Giornale*, le cui inchieste hanno scatenato lo scandalo di Affittopoli. La copertina del quotidiano comunista di ieri riproduce per intero la prima pagina che il 22 settembre scorso il quotidiano di Vittorio Feltri dedicò alla casa milanese del figlio di Antonio Di Pietro. La rivelazione, secondo le intercettazioni telefoniche rivelate da Ielo, sarebbe stata «aiutata» da Craxi. Feltri, naturalmente, ha smentito. [r. i.]

IL CASO

STORIE PARALLELE

MILANO

AMICI prima di tutto. Poi anche reciproci maestri: Craxi nella scalata al potere politico, Berlusconi in quella all'etere televisivo. I due apogei coincidono dentro alla piramide degli Anni 80 che Filippo Panseca stilizzò, perfetto omaggio all'impero che sembrava eterno.

Tutto si teneva allora. Era il trionfo di Milano contro Roma, della tv commerciale contro il monopolio Rai. L'obiettivo di Silvio e Bettino rendeva l'uno indispensabile all'altro: rompere l'accerchiamento della consociazione dc-pci; trovare ossigeno fuori dai monoscopi di Stato. Ma se fosse stato solo questo (l'addizione fredda di politica più business), il legame avrebbe anche potuto spezzarsi (per sottrazione di interessi o tornaconto di immagine) invece nel loro sodalizio c'era e c'è di più. Dirà Berlusconi camminando verso l'Hotel Raphael, la notte del 29 aprile 1993 in cui Bettino se ne stava asserragliato dopo che la Camera aveva negato l'autorizzazione a procedere: «No, io non rinnegherò mai l'amicizia con Craxi. Vado a complimentarmi». Dirà Craxi a Di Pietro, dicembre 1993: «A Berlusconi mi lega un affetto familiare».

Né Silvio né tantomeno Bettino hanno mai raccontato in pubblico quando e come si conobbero, ma si sa l'epoca, la metà degli Anni 70, e si conosce il tramite. Li fece incontrare un uomo speciale: alto, massiccio, testa rasata, catena d'oro al collo, camicia sempre sbottonata, risata tonante, Silvano Larini, architetto, che sembrava un gran furbacchione, un bon vivant, sempre in transito tra Polinesia e affari, donne, Corsica, night milanesi. E che solo tanti anni dopo si sarebbe rivelato nelle vesti cheap del pony express di tangenti, lui che dall'impermeabile tirava fuori pacchi di banconote avvolte nel giornale da gettare sul tavolo della Enza Tomaselli su al terzo piano di piazza Duomo 19, tenda blindata dell'accampamento craxiano.

Larini conobbe i due separatamente: Craxi, giovane e aggressivo leader periferico del partito (ancora) di Nenni, ma già lanciato verso il trampolino del Midas, dove si sarebbe incoronato Segretario. Berlusconi ancora mattonaro di Brianza che per 3 miliardi aveva comprato i 712 mila metri quadrati di verde a Segrate, per costruirci una città (anzi: «Un modo di abitare») ma ancora aspettava che i piani regolatori gli consentissero di scatenare le ruspe.

Ed eccolo il Larini, plenipotenziario nello staff tecnico del Piano intercomunale milanese, che fa e disfa le aree verdi. Eccole le giunte di Segrate che varano varianti e autorizzazioni. Eccole le delibere che modificano i piani di decollo degli aerei di Linate, spostandoli dai cieli di Milano 2.

Silvio e Bettino si incontrano e si piacciono al volo. Uno piccolo, l'altro grande e grosso, solo due anni di differenza, ma identica grinta, identica vocazione al comando. Condividono le notti milanesi, la rinascita di Brera conquistata dai modosi, l'acqua smeraldo di Portofino, l'euforia per le giunte socialiste guidate dal Tognolino. Parlano con la stessa cadenza che a Milano è lingua d'affari e di decisioni spicce.

A sinistra: Silvio Berlusconi in compagnia di Bettino Craxi
Sopra: Paolo Pillitteri ex sindaco di Milano (e cognato dell'ex segretario psi)

Li fece incontrare Silvano Larini
Il leader socialista fu testimone
alle nozze con Veronica Lario
I duetti musicali a Capodanno

Silvio al piano, Bettino alla chitarra

Un'amicizia vera, non solo rapporti d'affari

Silvio inaugura la sua rivoluzione, la tv commerciale, e Bettino, da fratello maggiore, gli guarda le spalle, perché non c'è legge, non c'è regola nell'etere e i fili potrebbero sempre spezzarsi. Ma Craxi li tiene saldi. Il suo potere cresce quasi senza ostacoli fino al luminoso agosto 1983, Palazzo Chigi, anno I della nuova era. Per Silvio c'è stato l'inciampo della P2. Per Bettino la seccatura del Conto Protezione. Entrambi trovati in Castiglion Fibocchi, residenza di Licio Gelli, 1981, che finiranno insabbiati nella procura romana per tempi migliori. Meravigliosi Anni 80. Anni propizi all'amore. Nel caso di Silvio l'amore si chiama Veronica Lario, attrice conosciuta nel 1980, ma relazione segretissima sino alla fine degli Anni 80, in attesa del divorzio con Carla Dall'Oglio. Veronica vivrà chiusa al secondo piano della villa di via Rovani, invisibile a tutti, tranne che agli intimissimi, Confalonieri, Dell'Utri, ma pure Bettino e Anna Craxi. Così quando nel luglio 1984, in Svizzera, nascerà Barbara, la prima dei tre figli di Veronica, sarà Bettino il padrino. Così, quando nel dicembre del 1990, Silvio e Veronica si sposeranno con rito civile, testimoni Anna e Bettino i testimoni, con magna cerimonia a Palazzo Marino dove è già approdato Paolo Pillitteri, detto Pilli, detto «il cognato», messima apoteosi della Milano socialista.

Silvano Larini l'architetto socialista che fece incontrare Berlusconi e Craxi

A riguardare oggi le storie parallele di Craxi e Berlusconi, gli intrecci sono quasi inestricabili. A ogni elezione politica, la Fininvest fiorisce di garofani e spot. A ogni congresso socialista Silvio compare con scorta e Mercedes, fino all'intimissimo colloquio nel camper, Bari, 1991. Quando i pretori oscurano le tv di Silvio (1984) Bettino rientra da Londra con tre giorni di anticipo e da Palazzo Chigi firma, furibondo, il celebre decreto Berlusconi che riaccende i trasmettitori. Quando l'arcoriano vara il progetto della Cinq a Parigi, è Bettino a caldeggiare l'ingresso di Silvio all'Eliseo («Quella volta ho suonato *Au revoir Paris* per Mitterrand») e un paio di mesi dopo, giugno 1985, addirittura il contrario: Mitterrand a Arcore, durante il summit comunitario a Milano. Sono gli anni del «psi europeo» che si sovrappongono a quelli «della Fininvest europea».

Larini ricompare di anno in anno come amico costante, fino al tragico '93, quando decide di collaborare con Di Pietro. E ricompare Pompeo Locatelli, anche lui arrestato, che si vantava di essere il commercialista di Craxi e partecipava agli affari immobiliari di Silvio in Sardegna. E ricompare Giancarlo Parretti che si diceva intimo di Craxi e De Michelis, vendeva cinematografi a Silvio e fini sommerso dai debiti per conquistare la major Mgm. E Cesare Previti, l'avvocato poi ministro, che patrocinò il socialista Enrico Manca inquisito per la P2, presidente Rai nell'era della pax televisiva. E ricompare Giuliano Ferrara, consigliere prima dell'uno poi dell'altro.

Ricompare persino il tunisino Tarak Ben Ammar, nipote di Bourghiba, amico di Bettino, produttore cinematografico che entra in società con Silvio nel 1989 e sei anni più tardi, cioè oggi, diventa il mediatore dei miliardi del principe Al Waleed nel progetto Mediaset.

Nel frattempo, Stefania Craxi, la figlia maggiore, produce programmi miliardari per le tv di Silvio con la sua Italiana Produzioni. Bobo Craxi, il figlio minore, diventa consigliere del Milan. Nascono i nuovi tg Fininvest che Confalonieri battezza così: «Saranno omogenei al mondo che vede nei Craxi, nei Forlani e negli Andreotti l'accettazione della libertà».

Nel frattempo: i leggendari Capodanno nel villone, con fuochi d'artificio nel parco e lo champagne, gli smoking, la fitta schiera degli amici, con Silvio al pianoforte, Bettino alla chitarra. Le vacanze in Sardegna e a St. Moritz, la tribuna d'onore a San Siro, i concerti di Frank Sinatra, lo shopping di Veronica e Anna in Montenapoleone, i pranzi domenicali, gli elicotteri a disposizione.

Da sempre: amicizia personale e politica, pubblica e privata, esibita, ma pur sempre riservata. Silvio: «Craxi? Lo giudicherà la Storia». Oppure basterà una telefonata.

Pino Corrias

CASA D'ASTE
MONTALBANO

OGGI
ASTA
di ANTIQUARIATO
DOMENICA 1 OTTOBRE ore 15,00
IMPORTANTI ARREDI PROVENIENTI DA COMMITTENZE PRIVATE:
LA VENDITA COMPRENDE:
MOBILI, BRONZI, DIPINTI, PORCELLANE, ARGENTI, TAPPETI, ECC., DAL XVII AL XX SECOLO.
ESPOSIZIONE
TUTTI I GIORNI
Dalle 9,30-12,30 Alle 15,30-19,30
(Inclusi i giorni festivi)
ANTICHITA' MONTALBANO S.R.L.
STRADA STATALE N° 23 - NONE (TO)
TEL. 011/986.55.84 - FAX 011/986.58.69
SI ACCETTANO LOTTI PER LE PROSSIME ASTE

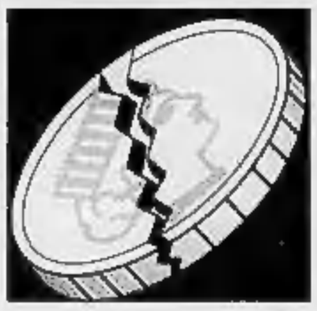

I 15 a Valencia confermano i tempi della valuta unica. Il rientro nello Sme si allontana

Euromoneta nel 2002, Italia a rischio

Masera: «Così siamo fuori». Manovra, Dini farà un appello

VALENCIA
DAL NOSTRO INVIATO

Se l'Italia non cambia strada, è già fuori della moneta unica europea del 1999. Questo è l'esito, condiviso dal nostro governo, del vertice dei ministri economici dell'Unione europea. Riuniti in un albergo tra le dune di una larga spiaggia chiara che si chiama El Saler, i quindici Paesi hanno deciso che i conti su chi entra e chi no nella moneta unica si faranno sui dati dell'anno 1997. Solo nel '98 l'Italia, secondo i progetti attuali del governo Dini, dovrebbe raggiungere il traguardo essenziale: un deficit pubblico non superiore al 3% del prodotto interno lordo (oggi siamo tra il 7 e l'8%).

«Evidentemente dovremo tenerne conto» dice il ministro del Bilancio Rainer Masera, rimasto a rappresentare il governo dopo il rapido ritorno a Roma di Lamberto Dini. «Ove si voglia entrare da subito nell'unione monetaria, occorre tenerne conto» concorda il governatore della Banca d'Italia Antonio Fazio. Come? «Ne discuteremo nel Consiglio dei ministri, poi il presidente del Consiglio dovrà prendere una decisione» prevede Masera, pressato dalle domande. Arrivare al traguardo nel '97 anziché nel '98 significa, occhio e croce, altri 25-30.000 miliardi di tagli alle spese o di tasse nei prossimi due anni, in aggiunta a un programma già non leggero.

Se si pensa alle difficoltà che già ci sono per la manovra '96 appena approntata (32.500 miliardi)... «Abbiamo un po' di tempo per pensarci, comunque» chiude Masera. Forse si proporrà al Parlamento di esprimersi per il sì o per il no. La scelta di fare i conti sui dati del 1997 l'abbiamo condivisa perché l'Italia, come tutti, è interessata a che la moneta europea nasca su basi certe e solide. Definita «informale», ma messa al primo posto in tutte le dichiarazioni dei partecipanti, serve all'operazione di immagine che il vertice di Valencia intraprende: «Riaffermare la credibilità e l'irreversibilità del processo di unione monetaria» dice il presidente della Commissione europea Santer.

Tutte le scadenze sono confermate, senza nessun dissenso. Per provarlo, si avanza nello studio dei dettagli tecnici della moneta unica. Li spiega Alexandre Lamfalussy, presidente dell'Istituo monetario europeo (Ime). Dal 1° gennaio '99 le banche centrali dei Paesi partecipanti cominceranno a gestire la loro politica monetaria nella nuova unità di conto; in tutte le transazioni in cui non c'è bisogno di denaro liquido, il pubblico potrà utilizzare indifferentemente la moneta comune o le valute nazionali. Tre anni dopo, dal 1° gennaio 2002, cominceranno a essere introdotti i nuovi biglietti e le nuove monete. Al più tardi il 30 giugno del 2002 le valute nazionali scompariranno per sempre.

Bisogna crederci? L'ipotesi del rinvio continua a serpeggiare, dietro la sonante unanimità delle dichiarazioni ufficiali. Sulla base dei dati del '97, quanti saranno i Paesi in grado di entrare? Benché il governo francese prometta di abbassare il deficit al 3% entro quell'anno, molti pensano che non ce la farà. Senza la Francia, lo ammettono tutti, la moneta unica non avrebbe senso.

Ma ancora ieri Fazio si domandava ad alta voce quanto convenga una unione fatta da una «base insufficiente» di troppo pochi Paesi. Il problema resta. In giornata il ministro tedesco Theo Waigel ne ha combinata un'altra delle sue, sostenendo che «aveva ricevuto svariati consensi» la proposta tedesca per un indurimento dei criteri di Maastricht dopo il '99. Tutti gli altri lo smentiscono concordi, da Santer a Masera, dal ministro spagnolo Pedro Solbes che presiedeva al commissario europeo agli affari economici Yves-Thibault de Silguy.

Nel frattempo, il governo italiano è diventato assai più prudente sul rientro della lira nel Sistema monetario europeo. «Il nostro obiettivo è di esaminare il rientro - è ancora il ministro del Bilancio che parla - se le condizioni appropriate si verificheranno. Al momento opportuno si valuteranno i pro e i contro». Lo svedese Persson offre poi una speranza in più. Dice che, a leggere bene il Trattato di Maastricht, non c'è bisogno di essere stati nello Sme per due anni per partecipare all'Uem e precisa che basta non aver perso rispetto alla moneta forte, cioè il marco. Se ha ragione, l'Italia ha ancora un po' tempo per risanare.

Stefano Lepri

Da sinistra i sindaci Bianco Bassolino Orlando Vespoli e Di Cagno

Fini attacca

«Sulle misure sarà guerra»

ROMA. Si compatta il Polo nel prendere posizione contro l'attuale Finanziaria e perfino il candidato dell'Ulivo, Prodi, reclama perché l'avrebbe preferita «più vigorosa». Così, di fronte al rischio che la manovra attizzi al calor bianco lo scontro tra le forze politiche, il presidente Dini rivolgerà nei prossimi giorni un solenne appello ai partiti.

L'intenzione di Dini è stata annunciata ieri dal ministro del Lavoro, Treu in un intervento a «Radio radio». «La settimana prossima Dini farà una dichiarazione solenne sul senso della Finanziaria, sulla politica dei redditi e sull'azione di governo - ha specificato Treu - e quindi, com'è abitudine del governo, farà appello a tutti». Che forma prenderà quest'appello, il ministro non l'ha precisato: se si tratterà solo d'una dichiarazione al Parlamento in apertura di dibattito o di un più spettacolare messaggio Tv.

Fatto sta che il governo è intenzionato a ribattere colpo su colpo alle critiche che dal centro-destra alla Confindustria fino ai sindacati delle varie categorie di lavoratori autonomi hanno investito la sua manovra. Tanto più che al vertice di Valencia persino da Waigel sono arrivati giudizi positivi sull'azione intrapresa dal governo Dini.

E le intenzioni di pronto «recupero» del governo sono dimostrate anche dalla stessa autodifesa effettuata ieri da Treu. Rispondendo, infatti, alla bordata di critiche espresse dagli imprenditori, il ministro del Lavoro ha sottolineato «il valore di risanamento» e «i segnali sociali importanti» della manovra, affermando poi: «Se questa Finanziaria non va bene perché è troppo blanda, allora non si capisce come avremmo potuto mantenere le agevolazioni per le imprese, come quelle della legge Tremonti, che ci sarebbero costate anche nei prossimi anni una gran quantità di risorse. Se invece si parla degli stanziamenti per i dipendenti pubblici, questo è un atto perfettamente in linea con gli impegni».

Il clima politico, comunque, si sta surriscaldando. E dopo la prima sparata di Berlusconi, ieri sono intervenuti a dar man forte alle argomentazioni critiche del Cavaliere anche Fini e perfino Buttiglione. Il leader di An ha infatti ribadito il suo primitivo «no» alla Finanziaria come è oggi, precisando però di avere anche «buone ragioni per ritenere che verrà modificata in Parlamento». Le ragioni della risoluta opposizione sono presto dette: «Si tratta di una Finanziaria debole dal punto di vista strutturale, come dimostrano le reazioni dei mercati». In particolare, Fini critica «le voci di entrate basate solo sulla speranza, come le misure per la lotta all'evasione fiscale» e l'aver spacciato per «federalismo fiscale quella che è la volontà di scaricare sugli enti locali la necessità di nuove tasse».

Dopo aver ammesso che l'Italia «non è pronta per Maastricht», il leader di An ha annunciato che domani si terrà un vertice del Polo proprio allo scopo di ricercare un atteggiamento comune sulla Finanziaria. Sarà un'impresa difficile convincere Casini e Buttiglione al pollice verso nei confronti di Dini? Da una dichiarazione di ieri di Buttiglione, a Bergamo, si dovrebbe presumere di no. Infatti Buttiglione ha ammesso che la Finanziaria «è troppo leggera. C'è perciò da domandarsi se potrà raggiungere gli obiettivi che si prefigge». Con lo scontato corollario: «Bisogna migliorarla». Buttiglione, insomma, invita Berlusconi e Fini a votare la Finanziaria, che però dovrà essere opportunamente «emendata», specialmente sulla casa, tartassata dalle tasse.

Critici verso il governo sono ancora i sindaci, del Nord come del Sud, che reclamano dal governo «la restituzione dei fondi tagliati agli enti locali» e minacciano una marcia su Roma se non verranno ascoltati da Dini. E anche da Prodi arrivano segnali di insoddisfazione: «In ogni famiglia quando ci sono anni buoni si approfitta per mettere a posto i debiti, se ci sono. E questo è un anno molto buono per la nostra economia. Perciò avrei preferito una Finanziaria che facesse un salto avanti verso l'Europa molto vigoroso». [r. e. s.]

LA POLEMICA

PRIMI CITTADINI IN RIVOLTA

I sindaci pronti a marciare su Roma

Bocciata la Finanziaria: «Troppi tagli ai Comuni»

E' arrabbiato Enzo Bianco, sindaco di Catania. Questa finanziaria proprio non gli va giù, come non la digeriscono gli altri cento suoi colleghi arrivati dal profondo Sud per riunirsi nel cortile del Maschio Angioino. «Non siamo qui per chiedere soldi al governo, ma per rivendicare la nostra autonomia ed essere messi in grado di governare le nostre città», tuona. E minaccia: «Se sarà necessario indosseremo le nostre fasce tricolori e muoveremo verso Roma». No, questa finanziaria che vorrebbe impoverire i Comuni e fare dei sindaci tanti gabellieri non deve proprio passare: lo ribadisce il padrone di casa, Antonio Bassolino, che ha radunato qui a Napoli i sindaci del Mezzogiorno, e lo ripetono i primi cittadini dei centri più importanti del Nord, come Castellani a Torino e Formentini a Milano.

Tutti uniti in modo da far nascere, per dirla come Bianco, «un partito trasversale che aggreghi i leader dei governi cittadini a prescindere dalla loro appartenenza politica». Tutti insieme contro Dini e i suoi tagli agli enti locali, anche se, come avverte Antonio Bassolino, «non vogliamo essere opposizione al governo perché siamo noi stessi parte del governo del Paese». Con l'elezione diretta, aggiunge Bassolino, il sindaco è diventato un soggetto istituzionale. «Per questo motivo che pretendiamo di essere ascoltati - spiega -. I casi sono due: tra il governo centrale e quello delle città vi è correttezza e conflittualità».

Il sindaco di Napoli, ad ogni modo, sembra fiducioso: «Ce la faremo a modificare la finanziaria, chiediamo che il Senato agisca in tal senso prima che la legge passi al vaglio della Camera. Ad ogni modo sono convinto che il governo e i gruppi parlamentari stiano già ragionando sull'opportunità di correggere al più presto gli errori che sono stati compiuti».

Già, ma cosa c'è di disastroso in questa finanziaria? Certo, ai sindaci non piace il capitolo dei tagli agli enti locali. Ma fa rabbia anche l'atteggiamento del governo «che non ha ancora recepito le istanze di autonomia e federalismo provenienti dalle città». «Non chiediamo altri soldi, ma non possiamo nemmeno accettare che il potere resti tutto a Roma - commenta il sindaco di Palermo Leoluca Orlando -. Il problema è che quando si parla di spese vale il sistema del centralismo, ma quando si affronta il nodo delle entrate di cassa viene invocato il federalismo. Un federalismo che suona proprio come una moneta falsa, sostengono i primi cittadini.

Insorge anche Simone di Cagno, da due mesi e mezzo sindaco di Bari. E' un conservatore, l'hanno eletto nella lista del Polo, ma con i suoi colleghi progressisti condivide la rivendicazione della propria autonomia e l'amarezza per l'insensibilità del governo centrale: «A Roma, in fase di preparazione della finanziaria, sono stati ascoltati tutti tranne i sindaci», protesta. Ma anche al Nord i sindaci fanno la voce grossa contro i tagli dei trasferimenti ai Comuni.

Da Torino, Valentino Castellani spiega che «occorre assolutamente restituire al livello di governo delle autonomie locali la certezza dei finanziamenti che era stata sancita in precedenza con le leggi dello Stato». Ed ecco le rivendicazioni: «Revocare il taglio di 565 miliardi attuato con la manovra aggiuntiva della primavera scorsa; garantire ai Comuni un trasferimento orariale che recuperi il tasso programmato di inflazione; consolidare queste misure per offrire un quadro complessivo di certezza nel prossimo triennio». Insieme ai provvedimenti positivi già contenuti nell'attuale disegno di legge, Castellani ha ribadito «l'esigenza di consentire ai Comuni margini di flessibilità nell'applicazione dell'imposta comunale sugli immobili, come già è stato descritto in recenti proposte presentate al governo».

Le esigenze prospettate - ha osservato il sindaco del capoluogo piemontese - «non possono essere interpretate come rivendicazioni settoriali, ma intendono porre con forza all'attenzione del Parlamento il problema del governo delle Città e dei Comuni, per i quali l'indisponibilità delle risorse programmate avrebbe come unico effetto quello di gravare sui cittadini con ulteriori imposte e con incrementi nelle tariffe dei servizi». E mentre la Lega delle autonomie locali propone una manifestazione nazionale a Roma, in Campidoglio, a Milano Marco Formentini dice che «i risultati del summit di Napoli saranno utili per la prossima conferenza dei sindaci delle dodici città metropolitane».

Fulvio Milone

IL CASO

VOLONTARIATO E TASSE

Partiti, soluzione 8 per mille

Fantozzi: quota Irpef contro Tangentopoli

MAI più un'altra tangentopoli? Forse la sicurezza di non veder replicata una delle pagine più tristi della nostra storia recente può venire dal «740». Sì, il famoso modello 740 per la dichiarazione dei redditi può diventare un'arma decisiva contro corrotti e corruttori. Come? Semplice: il contribuente, con una bella crocetta su una casella creata ex novo, potrebbe decidere di destinare ai partiti politici l'otto per mille del suo contributo Irpef.

L'ipotesi è stata fatta dallo stesso ministro delle Finanze, Augusto Fantozzi. Certamente è solo una possibilità, tutta da valutare e verificare, sottolinea con cautela il ministro, però si tratta comunque di un'idea stimolante. Ci sono possibilità di metterla in pratica? «Sì - spiega Fantozzi - si potrebbe pensare ad una formula speciale di finanziamento, un otto per mille a favore dei partiti in quanto organizzazioni non a fine di lucro». Così la quota pari all'otto per mille dell'imposta sul reddito delle persone fisiche, che, dal 1990, è destinata in parte a scopi di interesse sociale o di carattere umanitario e in parte a scopi di carattere religioso o caritativo, potrebbe andare a finire ai partiti politici. «La soluzione dell'8 per mille si attaglierebbe ai partiti - aggiunge Fantozzi - soprattutto se si pensa ad alcune loro attività effettivamente appartenenti alla categoria "non profit"». Per esorcizzare lo spettro di Tangentopoli la voce «partiti politici» comparirà dunque sul «740», a fianco di quelle «Stato», «Chiesa cattolica», «Unione delle Chiese cristiane avventiste del 7° giorno» e «Assemblee di Dio in Italia»? «E' un percorso praticabile - conferma ancora il ministro - ma ci vuole una trattazione più complessa, anche perché bisogna evitare di fare le elezioni con il 740».

Il ministro delle Finanze, Fantozzi

Si vedrà. Intanto di certo si sa che la paternità dell'idea appartiene a Pellegrino Capaldo, presidente della Banca di Roma. Capaldo ha parlato a Fantozzi della sua «soluzione 8 per mille» durante una tavola rotonda dedicata ad associazioni, fondazioni, cooperative, a tutte quelle entità, insomma, che non capitalizzano profitti.

Il discorso è nato a proposito del disegno di legge, preparato dalle Finanze, che dovrà regolamentare il settore «non profit», definendo circostanziatamente le categorie «non a fine di lucro» e stabilendo particolari agevolazioni fiscali sulla denuncia dei redditi, come ad esempio la deducibilità del denaro impiegato in iniziative di solidarietà.

«Il mondo imprenditoriale è molto sensibile al volontariato ed è bene incentivare questa propensione - dice Capaldo - ci vuole un'azione di convincimento e anche agevolazioni fiscali: una ritenuta secca, del 25-30 per cento sui redditi di chi vuole donare ad una organizzazione non profit». Non bisogna però lasciare spazio ai «furbi», concordano Capaldo e Fantozzi. Quindi, per stoppare d'anticipo l'elusione fiscale, si avverte che i controlli sulle intestazioni «non profit» saranno minuziosi e che la costruzione di «gabbie» in cui inserire l'attività delle varie organizzazioni sarà molto attenta.

Vanni Cornero

Sondaggio

Al premier il 21% dei voti

ROMA. Secondo un sondaggio ad uso interno eseguito il 25 settembre (prima che gli industriali e il centrodestra criticassero il testo della Finanziaria) se il presidente del consiglio Dini, completato il suo mandato, si presentasse con un proprio partito alle elezioni politiche anticipate otterrebbe circa otto milioni di voti. Lo scrive «l'Espresso» in edicola domani. L'inchiesta del Cirm è stata svolta su un campione rappresentativo di 1002 persone alle quali è stato chiesto per quale partito voterebbero trovandosi di fronte oltre agli schieramenti tradizionali, un partito dell'Ulivo e un partito di Dini. A favore di Dini è stata registrata un'intenzione di voto pari al 21%. Il direttore del Cirm, Piepoli, ha calcolato che tale partito otterrebbe circa 40 seggi alla Camera (15 nei collegi uninominali e 25 con la quota proporzionale), mentre un'alleanza di centro che indicasse in Dini il proprio leader potrebbe sfiorare il risultato di 100 deputati eletti.

Il primario: «Ha rischiato moltissimo». E anche Berlusconi aderisce al suo appello

Pannella, il giorno della paura

I medici lo obbligano a bere

ROMA. «Se devo bere, dunque, bevo». Così, nel primo pomeriggio, Marco Pannella annuncia la fine dello sciopero della sete che durava da sei giorni e che, per la prima volta nella lunga storia dei suoi digiuni, poteva avere un epilogo drammatico, anche alla luce dei suoi 65 anni.

Con una mossa tipicamente pannelliana, tuttavia, il vecchio leader radicale non cede la scena e fa sapere che lo sciopero della fame continua. «Attendo sempre che al livello della legalità massima ci sia un riconoscimento della ferita inferta alla verità e alla conoscenza». La partita tra lui e Scalfaro, insomma, è tutt'altro che chiusa. E se Pannella acconsente ad «assumere un po' di liquidi» lo fa anche perché ha saputo che il capo dello Stato sta vivendo tutta questa vicenda «come una sorta di ricatto».

La sua decisione di rinunciare almeno allo sciopero della sete, dicono i medici, è arrivata appena in tempo. Ieri notte gli avevano fatto due fleboclisi di acqua perché c'era già stato un inizio di blocco renale. «Nonostante ciò», spiega il professor Paolo Maria Carrescia, primario del reparto di medicina generale dell'ospedale San Giacomo, «le sue condizioni sono rimaste stazionarie e gli esami del sangue sono addirittura peggiorati. Speriamo di riuscire ad ottenere una ripresa quasi normale e più costante dell'idratazione. Questa volta ha rischiato molto più che in passato. Direi che è giunto proprio al limite».

Arrivare al limite non gli è servito per ottenere quelle «poche parole» che ancora aspetta da Scalfaro. In compenso ha avuto la soddisfazione di vedere quasi 150 parlamentari, prevalentemente del Polo ma con importanti adesioni anche dal centro sinistra, appoggiare la sua protesta contro il velo di silenzio attorno alla campagna referendaria. E ieri, poco prima che riprendesse a bere, è arrivata anche l'adesione di Silvio Berlusconi.

«Sono ormai centinaia i parlamentari di ogni famiglia politica che condividono l'analisi storica che abbiamo fatto e che chiedono che il Paese non viva più fatti come questi», diceva ieri Pannella lasciando l'ospedale San Giacomo in taxi per recarsi un paio d'ore a Montecitorio. «La solidarietà e l'intelligenza della situazione», ha spiegato, sono state decisive per spingerlo a riprendere liquidi.

Aveva iniziato la sua protesta accusando la Rai di non aver informato l'opinione pubblica sulla campagna referendaria e attribuendo implicitamente all'emittente pubblica la responsabilità di aver impedito la raccolta delle 500 mila firme necessarie. Ma nei giorni scorsi lo sciopero della fame e della sete di Pannella, e soprattutto le sue pessime condizioni fisiche, hanno spinto le televisioni a dare un'ampia copertura della sua protesta.

E così Pannella, sfruttando la luce dei riflettori, ha lanciato una nuova campagna referendaria, aggiungendo altri due quesiti ai diciotto precedenti, e confidando che questa volta il traguardo delle 500 mila firme potrà essere raggiunto.

Ieri, dopo aver bevuto qualche sorso d'acqua, ha ottenuto il permesso di lasciare l'ospedale per un'ora (ma è stato fuori due ore). Subito ha indetto una riunione nei locali del Gruppo parlamentare per cominciare a mettere a fuoco la campagna referendaria bis. «Queste cose comportano un minimo di incontro con i miei compagni».

Alla riunione, Pannella, che ha perso quindici chili in una settimana, non era l'unico ad apparire visibilmente smagrito: sono almeno una diecina i parlamentari riformatori che accompagnano il leader in questo sciopero della fame, tra cui i fedelissimi Sergio Stanzani, Paolo Vigevano e Lorenzo Strik Lievers.

Andrea di Robilant

Occhi incantati, viso affilato, difficoltà a parlare: Marco Pannella alla fine si è lasciato convincere dai medici. Ha bevuto un po' d'acqua

Foto «rubate» in un parco romano. Ma forse il protagonista non è l'ex ministro

«Ecco l'ultimo amore di Tatarella»

Dopo l'estate dei nudi, arriva l'autunno dei baci

ROMA. La notizia è che è vestito. Indossa un completo scuro e una camicia blu. Ha perfino la cravatta. E' seduto su una panchina e si sta baciando con una signora bionda. La rivista che pubblica le foto sostiene che il personaggio in questione è l'ex ministro delle Poste Pinuccio Tatarella.

Dalle immagini non si può trarre alcuna certezza riguardo all'identità del signore «sorpreso» da un fotografo alla Casina Valadier, a Villa Borghese. Se è proprio l'ex ministro, è curioso che un politico così navigato sia stato tanto imprudente. Se non è lui, siamo in presenza di un ritorno al giornalismo-spazzatura vecchia maniera. Dopo un'estate hard, caratterizzata dai nudi integrali dei politici sbattuti in prima pagina (magari con il gratta e vinci) adesso siamo tornati ai romantici scoop di una volta, alle amanti, ai casti baci. Quasi a Via col vento.

Qui, però, non solo non compare nessun membro maschile in primo piano, ma non si vede nemmeno il volto del protagonista.

[r. i.]

Una delle foto «compromettenti» pubblicate nell'ultimo numero di «Novella 2000»

Il conduttore: parlerò con Minicucci

Direzione Tg3, rinviata la nomina di Santoro

La Moratti conferma la sua fiducia ma cresce l'opposizione interna Rai

ROMA. Si allontana la direzione del Tg3 per Michele Santoro. Anche se la sua candidatura, da un sondaggio di Datamedia, è approvata dal 64 per cento degli italiani. Ma sul nome di Santoro, in azienda e fuori, si giocano troppe partite. Quella della prova di forza tra la presidente Moratti e il direttore generale Minicucci. Quella del sospetto per una nomina giudicata da alcuni - Forza Italia in testa - troppo forte e troppo di sinistra. E quella degli uomini del direttore della terza Rete, Luigi Locatelli, definiti all'epoca della loro nomina «mozzarelle» da Santoro, e che adesso hanno dichiarato guerra.

Tanti nemici, tanto onore. Forse. Certo è che il conduttore di *Tempo Reale* dopo le dichiarazioni rilasciate da Minicucci a un quotidiano - «il Tg3 potrebbe non essere la collocazione più adatta per Santoro» - è molto arrabbiato. Vuole spiegazioni. Subito. E così lunedì ci sarà l'incontro con Minicucci e forse la soluzione definitiva per la direzione del Tg3 adesso retto ad interim da Alberto Severi. «Ritengo di avere il diritto - ha detto Santoro - di conoscere le ragioni di una eventuale opposizione del direttore generale alla richiesta del consiglio di amministrazione». «Andrò all'incontro - ha spiegato - con lo spirito di mettere al primo posto gli interessi dell'azienda Rai. Sarà una buona occasione per fare chiarezza. Nel ricordare che è stato lo stesso direttore generale a manifestarmi il suo consenso alla proposta del cda, rinvio ogni altra considerazione a dopo l'incontro».

Domani si dovrà valutare se il giornalista potrà continuare a condurre *Tempo Reale* e contemporaneamente ricoprire il ruolo di direttore. Oppure se Santoro dovrà limitarsi esclusivamente a dirigere il Tg3. E, in questo caso, se la trasmissione potrà continuare senza il suo «inventore». E ancora l'ipotesi di assegnare al giornalista la fascia quotidiana di approfondimento, che è sempre stato uno degli obiettivi del conduttore, al posto della direzione del Tg3. O anche l'ipotesi di una direzione tandem con Alberto Severi.

Intanto Letizia Moratti conferma la sua fiducia e il suo appoggio alla nomina di Santoro: «Ribadisco che il consiglio di amministrazione ha ritenuto la professionalità di Santoro la più idonea a dirigere il Tg3. Dipende ora dalle proposte e dalle valutazioni del direttore generale».

Minicucci spiega che alla base del suo orientamento «c'è anche una ragione di etica aziendale. Le promozioni spettano a chi le merita professionalmente e Santoro è certamente fra questi, non a chi tratta con la concorrenza. Se cedessimo alla logica perversa del gioco al rialzo di chi tratta con la concorrenza, mortificheremmo la professionalità di chi lavora senza lasciarsi abbagliare dalle tv private e renderemmo ingovernabile l'azienda».

[ma. co.]

Michele Santoro

DALLA PRIMA PAGINA

IL NOME DEL DENARO

monetarie. Il borbottio sotterraneo, che si percepisce ovunque, è destinato a crescere quando si avvicinerà il momento cruciale ed è dubbio che il progetto supererebbe un referendum.

Sui pro e contro oggettivi litighino pure altri. Qui vogliamo esaminare il problema da un altro punto di vista, del quale gli specialisti non tengono abbastanza conto, per la semplicissima ragione che in questo ambito manca loro la competenza: non hanno infatti il senso della dimensione simbolica della faccenda. Una mancanza di comprensione che potrebbe rivelarsi disastrosa.

Non occorre essere psicologi per riconoscere che il denaro è assai più che un mero strumento di transazione. Per decenni il forte marco occidentale ha puntellato l'orgoglio incrinato dei tedeschi. E viceversa alcuni dei nostri vicini hanno vissuto la svalutazione della loro moneta come un perdere la faccia.

Anche l'aspetto fisico del denaro gioca un ruolo simbolico da non sottovalutare. Il disprezzo per la moneta della ex Ddr non aveva soltanto motivi oggettivi: l'«Alu-Chips» veniva soppesato nella mano e giudicato letteralmente troppo leggero. Il valore di una moneta considerata come denaro-Esperanto non sarebbe molto alto.

Il valore simbolico è dimostrato anche dalla diffusa opposizione alla tendenza a eliminare del tutto il denaro contante, sostituendolo con ordini elettronici. Ha radici analoghe anche la sopravvivenza, in Germania, del Pfennig, una moneta il cui costo di produzione supera il valore nominale.

Con queste premesse non c'è da stupirsi che ci sia una discussione incandescente sul nome da dare al denaro europeo del futuro. *Nomen est omen*, il nome è presagio. Di cattivo augurio è stata senz'altro la denominazione *Ecu*. Questa artistica parola può essere germogliata soltanto nella mente di un arido tecnocrate. L'acronimo significa *European Currency Unit*: parole incomprensibili per la maggior parte dei cittadini europei. Perfino la pronuncia può suscitare irritazione: Ikji, Ekü oppure Ecku? Gli unici nei quali questa mostruosa abbreviazione susciti un'antica eco storica sono i francesi, che si abbandonano alla dolce illusione che non si tratti di un'astrazione, ma di una moneta dell'Ancien régime.

Nel frattempo questo o quel politico ha riconosciuto la forza dirompente della questione e ha messo in campo qualche nome: si mormora di euro-franchi, euro-marchi, euro-scellini. E' pur sempre un passo avanti sul difficile terreno della semantica simbolica. Purtroppo però queste proposte non portano nessuna prospettiva di accordo, ma al contrario rischiano di suscitare allergie nazionali.

Eppure la risposta giusta non è lontana. Anzi, è così vicina che finora non l'ha vista nessuno. Si tratta infatti del nome di una moneta, che ha lo straordinario vantaggio di poter essere pronunciato in maniera quasi identica in tutte le lingue d'Europa, senza contorsioni della lingua: corona. Couronne in francese, crown in inglese, krone in tedesco, corona in italiano e in spagnolo, coròa in portoghese, kroon in olandese, krone in danese e in norvegese, korona in greco, kruunu in finlandese e così via, con suoni praticamente identici, in islandese, ceco, polacco, romeno, bulgaro, estone e russo.

Dal punto di vista storico, la corona è segnalata in una dozzina di Paesi. La corona d'oro, battuta per la prima volta nel 1339, era moneta corrente in Francia, Spagna e Paesi Bassi. La corona inglese risale ai tempi di Enrico VIII ed è sopravvissuta fino al 1971. In Germania la corona, che valeva dieci marchi, ha avuto corso dal 1872 al 1918. In Austria e in Ungheria dal 1892 al 1914 sancì l'unità monetaria. Nessuno in Europa si sentirebbe escluso, se il denaro europeo portasse questo nome.

Semmai potrebbe sentirsi urtato chi considera la monarchia un pericoloso nemico di tutti i democratici. Ma è difficile immaginare che gli abitanti dell'Europa di oggi si raccolgano sotto la bandiera del giacobinismo. Più nessuno si interessa alle guerre contro i fantasmi del XIX secolo, e le teste coronate del continente - che sono comunque solo sette, senza calcolare i due minuscoli principati - si sono rivelati più sostenitori che sabotatori della democrazia.

Ma sicuramente anche la corona europea - se mai un giorno tintinnerà nelle nostre tasche - dovrà difendersi da un sospetto fondato: che con il tempo diventi sempre più magra. Non sarà mai più d'oro scintillante. In origine infatti la corona, in tutte le sue varianti, valeva tanto quanto pesava, in oro a 18 o 21 carati. L'oro venne poi sostituito con l'argento e oggi la corona, là dove esiste ancora, è in lega metallica. Ma la svalutazione secolare non intacca il mezzo simbolico: perché nessun nome, per quanto luccicante, può garantire la stabilità di una moneta.

Hans Magnus Enzensberger

DALLA PRIMA PAGINA

CHI RIPOSA SULL'ALTARE

continuità della storia di una nazione. I «luoghi della memoria» di un popolo sono e possono essere molti e controversi. In ogni nazione democratica adulta è giusto che se ne discuta, sulla base però di alcuni presupposti.

Innanzitutto, una democrazia non può e non deve rinnegare la storia che la precede, per quanto dolorosa, controversa e contraddittoria. La ricorda e la onora anche simbolicamente. Questo non vuol dire fabbricarsi delle storie edulcorate o falsamente ecumeniche, ma riconoscere nel caso italiano che la Repubblica democratica è la conclusione di un lungo contraddittorio processo di maturazione civile e politica che è tutt'uno con il maturare di una nazione. Questo presuppone affermare il valore della nazione, intesa come una comunità di cittadini vincolati tra loro non soltanto da rapporti di opportunità, di interesse o da regole politiche condivise, ma anche da una comunanza di storia fatta di mille modi di convivenza, di fatica, di lavoro, di migrazione, di conflitti.

La coniugazione di democrazia e nazione non dovrebbe essere un'operazione di cervello, ma un'educazione dei sentimenti, anzi un'educazione civica. Usiamo pure la parola «patriottismo», ma in un senso diverso da quello tradizionale. Il nostro patriottismo infatti non si alimenta di particolari motivi di orgoglio per presunti caratteri di primato, di grandezza o di qualità peculiari dell'Italia. E' semplicemente il riconoscimento di una grande drammatica storia comune, che ad un certo punto trova il suo ancoraggio in un patto costituzionale che diventa base della convivenza democratica e dà senso nuovo al passato. E' patriottismo costituzionale, patriottismo repubblicano.

So benissimo di tracciare un quadro del «dover essere», anziché un quadro di realtà. La realtà è l'episodio dei due avieri di Roma. Ma chi - intellettuale o politico - troverà in esso motivo di recriminare ancora una volta sullo stato pietoso dello spirito pubblico e nazionale del nostro Paese, dovrebbe chiedersi quale contributo positivo ha dato lui per il formarsi di un nuovo patriottismo democratico.

Gian Enrico Rusconi

Barbella Gagliardi Saffirio

SCUOLA E LAVORO.
UN INSERTO PER INSERIRTI.

OGNI 2 SETTIMANE, IL MARTEDÌ, TUTTO QUELLO CHE C'È

DA SAPERE SULLA SCUOLA, LA FORMAZIONE E IL LAVORO.

Tra l'infinità dei corsi universitari e l'incertezza di trovare il lavoro giusto, qualcosa puoi sempre fare: informarti. La Stampa presenta Scuola e Lavoro, il nuovo supplemento che ti parla di scuola, formazione e professioni emergenti in modo chiaro e completo. Ogni 2 settimane, il martedì, in edicola con La Stampa una guida sui nuovi corsi universitari, sulle lauree brevi, i diplomi e le specializzazioni. In più, i profili delle professioni più attuali e richieste, le evoluzioni dei mestieri tradizionali e case history di importanti aziende. Il tutto naturalmente, con indirizzi e consigli pratici. Scuola e Lavoro: l'inserto per chi vuole finalmente capire cosa c'entra la scuola con il lavoro.

MARTEDÌ 3 OTTOBRE, IN EDICOLA CON LA STAMPA

Voci di una spedizione sudafricana contro il golpista Denard

Il governo deposto pronto a lanciare un appello ai «fratelli islamici»

A sinistra, il colonnello Ayuba Combo, capo del Comitato militare transitorio delle Comore, festeggiato nella capitale Moroni. A destra, alcuni giovani bruciano immagini del mercenario francese Bob Denard

MORONI. Le autorità legali delle Comore, rovesciate giovedì dal colpo di Stato guidato dal mercenario francese Bob «Mustafa» Denard, minacciano di chiedere aiuti ai Paesi islamici - tra cui l'Iran - se la Francia non interverrà nell'arcipelago dell'Oceano Indiano. Lo ha dichiarato ieri alla «France Presse» l'ex ministro delle Comore, Philippe Maiaud, il quale ha spiegato di essere stato sollecitato dai sostenitori del deposto presidente Said Mohammed Djoahr, ora nelle mani degli autori del colpo di Stato, affinché ottenesse un aiuto militare da Parigi.

«Senza altre risorse - sostengono i governamentali -, faremo appello ai fondamentalisti». Maiaud ha precisato che invierà un rapporto al presidente francese Jacques Chirac. Confermando che la situazione non è rischiosa, fonti di Parigi hanno intanto ribadito che i 4000 militari allertati a Gibuti e nelle isole di Mayotte e La Réunion interverranno «solo in caso di minaccia per i 1500 cittadini francesi dell'arcipelago». L'unico intervento deciso da Parigi, per ora, è la sospensione degli aiuti finanziari alle Comore.

Sempre dalla capitale francese giunge una voce, di fonte diplomatica, riportata ieri con grande rilievo dai quotidiani sudafricani: il Sudafrica, come principale potenza regionale, insieme a Tanzania o Kenya, potrebbe intervenire militarmente nelle Comore per porre termine al colpo di Stato. Laconica la reazione ufficiale: «Non sappiamo nulla di questa ipotesi francese», ha dichiarato il ministero degli Esteri sudafricano; mentre l'ufficio del presidente Mandela non ha voluto commentare in alcun modo. Intanto, uno dei principali ostacoli ad un eventuale intervento di Pretoria, la presenza nelle Comore di 216 turisti sudafricani, è stato superato. Alle prime luci di ieri mattina un aereo delle linee degli Emirati Arabi Uniti è atterrato a Moroni, prendendo a bordo i 216, atterrati a Johannesburg nel pomeriggio.

Secondo i racconti dei primi giornalisti arrivati ieri mattina sulla Grande Comore, la situazione nella capitale Moroni ora è calma e sotto il controllo dei ribelli. «Non ci sono combattimenti in corso», ha detto il reporter della Reuter Mark Dodd, e il capitano Ayuba Combo - che venerdì aveva fatto sapere che era stato nominato un «Comitato militare transitorio» - ha dichiarato alla stampa straniera: «Noi non vogliamo uccidere la gente, non vogliamo far scorrere sangue. Il governo di Djohar era ormai troppo corrotto e il malcontento della gente era sempre più diffuso. Per questo abbiamo fatto il golpe».

Circa 300 gendarmi fedeli al governo deposto avrebbero rifiutato di consegnarsi ai ribelli comandati da Combo e ai mercenari dell'ex-marine francese Denard. Contrastanti le notizie sui reali bilanci di vite umane perse: due civili morti perché colpiti da proiettili vaganti e una decina di feriti, secondo Combo. Altri sette morti (tra ribelli e gendarmi) durante presunti combattimenti di venerdì sulla strada dell'aeroporto, secondo alcuni residenti, poi smentiti.

La radio sudafricana, ripresa dall'agenzia Sapa, ha intanto riferito che al colpo di Stato avrebbero partecipato anche mercenari sudafricani, o comunque arruolati in Sudafrica. Non è stato precisato da quante persone sia composto il gruppo, ma sembra che i soldati di ventura all'opera nelle Comore non siano più di venti, e forse meno: appena una dozzina. Sembra che i mercenari abbiano affittato un aereo in Sudafrica dando come destinazione nel piano di volo una città del Mozambico, mentre invece hanno raggiunto le Comore.

Una dura condanna del golpe è stata espressa ieri dal segretario generale dell'Onu Boutros Boutros Ghali che ha «condannato energicamente l'uso della forza come strumento per cambiare il governo di un Paese» e ha fatto appello perché gli ostaggi siano rilasciati il più presto possibile.

Sul colpo di Stato nelle Comore sono intervenuti ieri anche molti membri del Consiglio di sicurezza. «Hanno condannato il colpo di Stato e anche il fatto che ancora esistano dei mercenari», ha dichiarato il presidente di turno del Consiglio, l'ambasciatore italiano Fulci, ricordando che il reclutamento dei «soldati di ventura» è proibito da una convenzione internazionale del 1985. [a. m.]

Comore, ultimatum a Parigi

«Intervenite o ci aiuterà Teheran»

DAL MONDO

L'UE DENUNCIA LE ATROCITA' DEI CROATI NELLA KRAJINA

ZAGABRIA. Alla denuncia lanciata da Amnesty International per le violazioni dei diritti umani commesse nella regione della Krajina dall'esercito croato, fanno eco l'Unione Europea ed il segretario di Stato aggiunto Usa John Shattuck. In un rapporto redatto dopo un controllo svolto nella Krajina all'indomani dell'offensiva croata, l'Ue accusa il governo di Zagabria della distruzione del 60 per cento delle abitazioni ed delle esecuzioni sommarie di anziani serbi rimasti nella regione al termine dell'operazione «storm». Lo stesso tipo di notizie sono state confermate dall'inviato di Clinton. L'inviato ha detto di aver raccolto prove «drammatiche» soprattutto sull'uccisione di numerose persone anziane e sulla distruzione delle case serbe. Il presidente croato Tudjman ha respinto le accuse di atrocità. [AdnKronos-Agil]

Tudjman

HEBRON, I COLONI SI SCONTRANO CON ARABI E POLIZIA ISRAELIANA

TEL AVIV. Per un'ora circa 200 coloni ebrei hanno inscenato ieri violente dimostrazioni nel centro della città cisgiordana di Hebron, scontrandosi con residenti arabi e con agenti di polizia israeliana. Si tratta dei primi incidenti che avvengono a Hebron - dove 415 coloni ebrei convivono con 120.000 palestinesi - dopo la firma giovedì alla Casa Bianca dell'accordo per l'estensione dell'autonomia alla Cisgiordania. I dimostranti hanno compiuto aggressioni e fracassato i parabrezza delle auto palestinesi. [Ansa]

Hebron, coloni

BOMBA CONTRO GLI ECOLOGISTI CHE PROTEGGONO LE TARTARUGHE

ATENE. Un attentato esplosivo è stato compiuto ieri contro un'associazione ecologista nell'isola greca ionica di Zante, dove è in corso un duro contrasto tra i difensori dell'ambiente e i fautori di uno sviluppo turistico senza controlli. Una bomba di fabbricazione artigianale è stata posta sul tetto dei locali dove l'associazione teneva una riunione. L'esplosione ha causato il ferimento di uno dei responsabili, Nikos Lykourezis, e notevoli danni materiali. L'isola di Zante è uno degli ultimi luoghi nel Mediterraneo dove depongono le uova le tartarughe Caretta Caretta, in via di estinzione. Gli ecologisti chiedono la creazione di un parco marino, ma una parte dei residenti non vuole accettare alcun limite allo sviluppo turistico. Gli ambientalisti sono da anni oggetto di aggressioni. [Ansa-Afp]

L'isola di Zante

Una delle ultime cordiali strette di mano tra De Klerk e Mandela

La prima lite pubblica tra Mandela e De Klerk

Il leader nero accusa il suo predecessore per la criminalità dilagante in Sud Africa

IL CASO

LA COABITAZIONE IMPOSSIBILE

JOHANNESBURG DURA polemica, ed in pubblico, tra il presidente sudafricano Nelson Mandela ed il vicepresidente, Frederik Willem de Klerk. Proprio i due uomini che - l'uno facendo opera di moderazione sulla maggioranza nera, l'altro tacitando la dura minoranza bianca - hanno traghettato in maniera sostanzialmente indolore il Sud Africa dall'apartheid alla democrazia, meritandosi per questo entrambi il Nobel per la pace.

Ma i due - tra l'altro il ruolo di De Klerk nella conduzione del Paese appare sempre più marginale - sono ormai, come riferisce una fonte vicina, «come una coppia di genitori costretta a vivere insieme per il benessere del figlio piccolo», che sarebbe il nuovo Sud Africa: appena 18 mesi.

La scintilla è scoppiata venerdì sera, nel corso di un ricevimento di gala (tutti in smoking, stile vecchie colonie, tranne Mandela, come sempre avvolto delle sue sfavillanti camicie multicolorate: né giacca, né cravatta) in un centro di convegni a Johannesburg. Mandela ha parlato della dilagante criminalità e - abbandonando le note preparate - ha affermato che si trattava di un problema che il suo governo ha ricevuto in eredità dal passato.

De Klerk era poche file più in là e, dando chiari segni di irritazione, non ha nascosto il suo risentimento per queste affermazioni. Colto da Mandela che, alla fine del discorso, lo ha fatto chiamare dai suoi assistenti.

De Klerk è andato e - con scelta carica di simboli - si è fatto accompagnare da «Pik» Botha, attuale ministro delle Miniere, suo braccio destro come ministro degli Esteri all'epoca dell'ultimo governo bianco, quello dell'avvio della transizione, che lui presiedeva.

L'ipotesi, a quanto pare, era quella di una riappacificazione. Ma non sembra sia andata così. De Klerk e Botha hanno raggiunto Mandela vicino alla sua auto, lungo il tappeto rosso presidenziale. Lì il presidente ha teso la mano, De Klerk l'ha stretta dichiarando contemporaneamente di essere molto offeso. Sono seguiti, secondo ogni evidenza, minuti di violenta polemica: nessuno sa esattamente cosa i due si siano detti, ma sembravano agitati e puntavano il dito l'un l'altro.

La scena è stata immortalata da una foto che compariva ieri mattina sulla prima pagina del «Saturday Star» che rivela la storia. In realtà la polemica sul problema se la criminalità dilagante sia un'eredità dell'apartheid, ovvero sintomo dell'attuale cattiva amministrazione, o - come i più ritengono - normale quanto crudele e sanguinoso scotto da pagare alla transizione appare, nel contesto generale, perfino secondario.

Il nodo vero è politico. La convivenza tra il National Party (di De Klerk, secondo del Paese, rappresenta i bianchi moderati e moltissimi meticci) e l'African National Congress (di gran lunga il primo del Paese, di cui è leader Mandela, che fa sempre più fatica a mantenere le posizioni moderate: di qui alcune sue esternazioni «dure») si fa sempre più difficile.

Non appare, peraltro, avere realistiche alternative: il rischio è che superata questa alleanza, prendano spazio forze più estremistiche sia nell'uno che nell'altro campo. Ciò mentre pende come una spada di Damocle il ruolo del partito Inkhata, che rappresenta la stragrande maggioranza degli zulu. L'Inkhata è in polemica dura con le posizioni centralistiche del governo (di cui, peraltro, fa parte) e si batte per una fortissima autonomia (se non vera e propria indipendenza) della provincia Zulu del Kwazulu-Natal, dove tra violenza politica, tribale e criminalità pura almeno 30.000 persone sono state ammazzate dall'inizio degli Anni Novanta.

Sullo sfondo le elezioni locali del primo novembre. Sub iudice sotto alcuni aspetti per una sentenza della Corte costituzionale, ma che l'anc vuole con forza per vedersi confermare ed ampliare (anche se è previsto un crollo nella partecipazione elettorale) il mandato, e procedere nella sua politica senza troppo farsi condizionare dagli alleati. [Ansa]

CALPESTO' IL CORANO

Sudan, a morte il sacrilego

KHARTOUM. Il Consiglio municipale di Omdurman, la città gemella della capitale sudanese Khartoum, ha chiesto l'esecuzione di uno studente che ha lacerato e calpestato una copia del Corano durante recenti manifestazioni popolari. In un comunicato pubblicato ieri dal quotidiano «Al-Sudan al-Haditha», il Consiglio chiede «l'applicazione della punizione prevista da Dio» per casi del genere, cioè la morte. Il comunicato dei rappresentanti cittadini esorta inoltre le autorità a porre fine «alle attività sovversive condotte contro la legge islamica (sharia) all'interno e all'esterno delle università e delle scuole». Non è stata rivelata l'identità dello studente, che aveva lacerato il libro sacro dei musulmani durante una manifestazione all'Università di Omdurman e che, ha aggiunto il giornale, è stato arrestato e sarà prossimamente processato. L'episodio di cui si è reso protagonista il giovane era avvenuto il 13 settembre scorso. [Ansa]

MEDIO ORIENTE

I profughi senza meta accampati al confine con l'Egitto. Vani gli appelli del leader Olp e delle organizzazioni umanitarie

La terribile rappresaglia del Colonnello contro Arafat

Intrappolati nel deserto libico i diecimila palestinesi già espulsi da Gheddafi

Una famiglia di profughi palestinesi cacciati dalla Libia, bloccata e accampata nel deserto al confine con l'Egitto perché non in possesso dei documenti di viaggio in regola

Il colonnello Muammar Gheddafi ha decretato venerdì l'espulsione in massa dalla Libia dei circa 30 mila residenti palestinesi e ha esortato i Paesi arabi che ospitano i palestinesi a fare altrettanto

Tripoli: sono loro che hanno chiesto di andarsene

TRIPOLI. Era una minaccia, sta diventando una lugubre realtà: l'intenzione del colonnello Muammar Gheddafi - ventilata ai primi di settembre - di espellere dalla Libia i circa 30.000 residenti palestinesi, fa in questi giorni profilare il rischio di un esodo di dimensioni bibliche.

Per dimostrare il «fallimento» dell'allora imminente intesa Israele-Olp per l'estensione dell'autonomia alla Cisgiordania - siglata domenica a Taba e firmata giovedì alla Casa Bianca - e mettere in imbarazzo il leader dell'Olp Arafat, il leader libico aveva esortato i Paesi arabi che ospitano palestinesi ad espellerli dai propri territori e venerdì ne ha decretato l'espulsione in massa dalla Libia. Il governo di Tripoli, comunque, sostiene che i palestinesi stanno lasciando «volontariamente» il Paese per «tornare nella loro patria», definita una «menzogna» da Mohammed Sobeih, rappresentante dell'Olp al Cairo.

Secondo l'agenzia ufficiale libica «Jana», centinaia di palestinesi espulsi dalla Libia hanno «reso omaggio» al colonnello Gheddafi al loro arrivo nella regione di Missaed, alla frontiera con l'Egitto. «Le masse palestinesi giunte a Missaed - riferisce la fonte - hanno reso noto un comunicato nel quale si rende omaggio a Gheddafi per il suo senso rivoluzionario che gli ha consentito di comprendere la gravità del complotto tramato contro il popolo palestinese». Il comunicato citato dalla «Jana» aggiunge che «il complotto è volto a spingere i palestinesi all'esilio».

Nelle ultime settimane, secondo l'Alto Commissariato dell'Onu per i rifugiati, tra i 5000 e i 10.000 palestinesi hanno lasciato la Libia e solo ieri quasi 300 di essi sono rimasti alla frontiera libico-egiziana perché non in possesso di documenti di viaggio in regola. La questione dei profughi palestinesi, insieme con quella del futuro dei coloni ebrei e lo status di Gerusalemme, sono i punti che verranno discussi nella terza tappa dei colloqui di pace Israele-Olp che prenderà il via nel maggio del 1996.

Per tentare di risolvere la crisi, lo stesso Arafat, martedì scorso, aveva chiesto al presidente tunisino Ben Ali di intervenire presso Gheddafi, ma senza esito. «La decisione di espellere innocenti palestinesi e abbandonarli nel deserto in tendopoli al confine tra Egitto e Libia, oltre a violare i diritti umani, è contraria a ogni legge internazionale», ha detto da Gaza Ibrahim Abu Daggà, consigliere di Arafat per i diritti umani.

L'espulsione dei palestinesi dalla Libia e il rifiuto di Israele di consentire il loro ingresso nella striscia autonoma di Gaza o in Cisgiordania sono stati ieri duramente criticati anche dal «ministro» del Lavoro palestinese Samir Ghosheh che li ha definiti «una fonte di sofferenze intollerabili». Ghosheh ha aggiunto di aver rivolto un appello al governo di Tripoli affinché torni sulla propria decisione e ha ricordato che «nei giorni scorsi l'Autorità Nazionale Palestinese (Anp) ha intensificato i contatti internazionali per trovare una soluzione a questa tragedia».

«Da tre settimane - ha detto da Gaza un portavoce dell'Unrwa (l'agenzia dell'Onu per i profughi palestinesi) - 36 palestinesi sono bloccati a Rafah, al confine tra l'Egitto e la striscia di Gaza. Il problema è che dispongono di visti turistici e Israele non può farli entrare a Gaza perché la Libia, avendoli espulsi, non li farebbe rientrare. L'Unrwa li assiste mandando loro ogni giorno un medico, mentre gli egiziani li hanno ospitati e l'Autorità palestinese fornisce loro tre pasti al giorno. Non abbiamo finora notizie di altri arrivi».

A Tel Aviv, intanto, un portavoce del Comitato internazionale della Croce Rossa (Cicr) ha assicurato che «la nostra organizzazione è allertata e il nostro quartier generale di Ginevra segue da vicino l'evolvere della situazione, ma per intervenire occorre una decisione politica». [e. st.]

PERSONAGGIO

LE FOLLIE D'UN MECENATE

Paul Mellon, il più grande filantropo d'arte del mondo nella sua casa in Virginia

Il suo ultimo regalo al museo di Washington: 85 inestimabili capolavori impressionisti

L'anti-Paperone d'America

Paul Mellon, filantropo d'arte

«IL sudario non ha tasche», dice ridendo piano, per non scuotere troppo il suo corpo magro e ormai fragile di 88 anni. «Nell'aldilà non mi posso portare soldi, cavalli o quadri. Tanto vale che li regali». La sua filantropia è leggendaria, come il suo jet privato, un Gulfstream tappezzato con originali di Klee, Braque e Kandinski o come le scarpe sempre lievemente fruste, i tweed sapientemente logori e le cravatte rigorosamente «regimental» che indossa. Eppure il direttore della Galleria d'Arte Moderna di Washington confessa di avere avvertito qualche «sussulto cardiaco», ieri l'altro, quando Paul Mellon, il miliardario benefattore, l'anti Paperone della munificenza americana, gli ha annunciato l'ultima donazione che intende fare al museo, prima di essere avvolto dal sudario: 85 capolavori d'autore, 85 dei dipinti più rari, preziosi e stupendi dell'Impressionismo, che custodiva in una casa di Washington, venduta recentemente. L'elenco si legge come un saggio di storia dell'arte: dodici Degas, tre Picasso, due Gauguin, quattro Cézanne, un Braque, un Manet, più un grappolo di sculture di Rodin, Picasso, Maillol. Stima di catalogo, circa 80 miliardi di lire, ma non è vero. Soltanto uno degli 85 pezzi, il «Ragazzo con la giacca Rossa» di Cézanne varrebbe quel prezzo se fosse messo all'asta.

E così, con un gesto di meravigliosa follia, con una donazione d'arte che da sola basterebbe a costruire un museo eccezionale, il nome e la storia di una incredibile famiglia miliardaria americana che ha donato in questo secolo a musei e fondazioni mille opere d'arte per almeno duemila miliardi di lire, è tornato sulle prime pagine dei giornali: i Mellon. Tre generazioni di immigrati irlandesi che lasciarono l'Ulster a metà Ottocento per lavorare nelle ferriere di Pittsburgh e divennero, già all'inizio del XX secolo, i più ricchi d'America insieme con i Ford e i Rockefeller. Tre generazioni di banchieri finalmente annoiati dai soldi, nauseati dai miliardi che i loro investimenti rovesciavano a fiotti nelle cassaforti, che hanno trovato nei cavalli da corsa, nei capolavori d'arte e nella filantropia l'unico antidoto alla noia e al sospetto della propria inutilità. Tre generazioni confluite in Paul Mellon, in questo vecchietto elegante e ironico, che confessa di «avere deluso mio padre, che sperava facessi il banchiere anch'io come lui», e di essersi gettato nel collezionismo di quadri e purosangue, per riempire il vuoto lasciato da un cane. Un cane che sognava, quando aveva 11 anni, un bastardino di fox terrier che chiese al padre di comprare. «Non hai nessun bisogno di un cane», gli rispose il padre, Andrew Mellon.

Sia lodato quel padre crudele. Se davvero il frenetico, il patologico collezionismo del figlio e la sua ineguagliata generosità furono scatenati da quel «no» per il cane - lo racconta Paul stesso, nella sua autobiografia del 92, «Riflessioni su un cucchiaio d'argento» - noi tutti visitatori di musei, noi che non possiamo permetterci di un Cézanne, dobbiamo essere grati per sempre a quella carogna di padre. Nella sua lunga vita, Paul confessa onestamente di «non avere mai lavorato un solo giorno», ma di avere dedicato ogni istante della sua giornata al rastrellamento di quadri, sculture e cavalli, correndo da una nazione all'altra sulle tracce di un Degas o di un Gauguin. E poi distribuendo i tesori che aveva acquisito a musei, fondazioni, università. Sette musei, da Yale alla Galleria d'Arte Moderna di Washington, sono stati eretti e «riempiti con i dollari e con i pezzi forniti dall'anti-Paperone.

E nessun calcolo di valore, nessuna stima monetaria è davvero possibile, perché tutti i mille pezzi della sua collezione sono stati sempre valutati al prezzo d'acquisto, non al valore di mercato. Basti l'esempio del «Ragazzo con la Giacca Rossa» di Cézanne comperato da lui a Londra nel 1958, per 620 mila dollari, allora 400 milioni di lire. Questo è il valore contabile ufficiale, «a libro», del quadro. Ma un altro Cézanne, più piccolo e meno importante, venduto per 400 mila dollari in quello stesso anno, è stato battuto a un asta di New York due anni or sono per 40 miliardi di lire. Il «Ragazzo» vale almeno il doppio.

Il sudario non ha le tasche. Ma le giacche dei vivi, sì, e le tasche dei Mellon sono da decenni senza fondo. Da quando il nonno, l'emigrato, investì i primi risparmi di famiglia, raschiati dalla vita atroce nella fuliggine dell'«altoforno d'America», Pittsburgh, dove si forgiavano i moschetti e i cannoni per i reggimenti nordisti alla «Mellon Bank», oggi la banca di famiglia, la fortuna dei Mellon è arrivata a somme che si possono soltanto intuire, dedurre dai loro investimenti e hobbies. I (falsi) bilanci aziendali e bollettini fiscali attribuiscono loro «appena» un miliardo di dollari, 1600 miliardi di patrimonio familiare. Ma soltanto le opere d'arte regalate da Paul nei suoi 88 anni di vita, valgono di più. E già nel 1931, quando uno Stalin affamato di soldi per finanziare il suo tragico «socialismo in un solo Paese» decise di svendere i capolavori dell'Ermitage di Pietroburgo-Leningrado, si rivolse proprio ai Mellon. Andrew, il padre che aveva negato il cagnetto, acquistò personalmente 21 dei pezzi più importanti, fra cui il Cézanne donato ora alla Galleria di Washington, staccando a Stalin un assegno da 6 milioni e mezzo di dollari.

Si è gettato nel collezionismo per riempire il vuoto lasciato da un cane

Sopra il museo dell'Ermitage e Stalin
A fianco una delle celebri ballerine di Degas

Ma a differenza dei Rockefeller, punti sovente dalla zanzara dell'ambizione politica, i Mellon rimasero sempre, rigorosamente «a very private people», rinchiusi nella loro assoluta riservatezza. Il vecchio Andrew non parlava mai in pubblico, non concedeva interviste, non si mostrava che di rado per accettare, malvolentieri, premi e riconoscimenti. Il «giovane» Paul, quello che oggi ha 88 anni, è come lui. Non accetta interviste, «non sono un politicante» risponde a chi gliele chiede. Ha permesso una sola biografia autorizzata, con quel titolo garbatamente ironico, «Riflessioni su un Cucchiaio d'Argento», ispirato al fatto di essere nato con un cucchiaio d'argento in bocca», che equivale al nostro «nato con la camicia». Il padre aveva accettato un solo incarico pubblico, il posto di Ambasciatore a Londra, ma Paul ha sempre preferito la filantropia. «L'unica volta che mi sono davvero avvicinato alla Casa Bianca, fu grazie a mia moglie, Ailsa, che era amica di Jacqueline Kennedy. La First Lady chiese ad Ailsa, che ha un grande talento per il giardinaggio, di ridisegnare e rifare il Giardino delle Rose, dietro lo Studio Ovale e mia moglie lo fece con entusiasmo». Un malpensante potrebbe sospettare che l'astuta Jacqueline fosse interessata più al borsellino, che al talento di giardiniera della signora Mellon, che infatti pagò di tasca sua l'intero rifacimento del giardino. Ma se anche Paul l'avesse sospettato, non se ne sarebbe certo offeso. Che cosa sarà mai qualche cespuglio di rose, per un uomo che regala cataste di Manet e Degas ed è divenuto ormai il massimo filantropo d'arte nel mondo? E non è certo finita qui. Ci sono ancora centinaia di pezzi favolosi sull'aereo, nelle molte case, nella fattoria della Virginia dove Paul Mellon trascorre gli ultimi anni della sua vita. Quando dovrà indossare il famoso sudario (senza tasche), altri direttori di Musei rischieranno l'infarto da invidia o da ebbrezza, leggendo il suo testamento. Nessuno, neppure la moglie Ailsa, la seconda ma al di sopra di ogni sospetto di interesse perché lei stessa erede della fortuna del disinfettante orale «Listerine», dunque reginetta del gargarismo, conosce il contenuto del testamento. Si sa soltanto che la collezione è finita, che nessun pezzo viene aggiunto da anni, perché Paul rifiuta «di pagare i prezzi insensati che oggi i mercanti domandano». «Quel che ho, ho, e quel che ho, lascerò al pubblico», ha scritto, dal suo studio nella Virginia, nel quale non vuole segretari, tirapiedi, assistenti, nessuno. Soltanto lui e, ai piedi della scrivania, un fox terrier. Ha scritto: «Questo, non lo regalerò mai a nessuno». Buon per il cane, che i sudari non hanno neppure guinzagli.

Vittorio Zucconi

DALLA PRIMA PAGINA

BURATTINI E BURATTINAI

sinistra, sempre alla ricerca di mostri politici, grandi vecchi e burattinai per semplificare la vicenda politica e giustificare le sue sconfitte. Ma è una trama impressionante di allusioni, minacce, dossier, traffici e manovre che puntano ad avvelenare la politica invece di farla. Nella peggior tradizione della Repubblica, nei suoi anni più brutti: che non sono stati pochi.

Nei verbali c'è la prova che qualcuno porta a conoscenza di Craxi, in anticipo, l'attacco giornalistico a Di Pietro per lo scandalo degli affitti facili, e c'è la conferma che Di Pietro e il pool di Milano sono «obiettivi essenziali» tanto che «bisogna avere il coraggio di arrestarli prima che siano loro ad arrestare». Ma nei verbali c'è anche un richiamo a Dell'Utri per il fair play dimostrato nei confronti dei giudici dopo la scarcerazione, c'è un consiglio-ordine a Forza Italia («occorre una linea e una squadra di combattimento»), c'è la rivelazione di un lungo passaggio dedicato a Craxi nel colloquio tra Silvio Berlusconi e Arafat, con l'annuncio della visita del leader palestinese ad Hammamet.

C'è soprattutto la traccia di due manovre, una contro Bossi e una contro D'Alema, nel tentativo (talmente clamoroso e sicuro da esigere un chiarimento degli inquirenti) di preordinare a tavolino tappe e passaggi dell'inchiesta di Venezia.

Insomma, tutti i veleni d'Italia finiscono nei telefoni (controllati) di Bettino Craxi e il sottobosco della nuova destra s'incarica di fabbricare questi veleni, mescolarli, distribuirli, con quella voce sottofondo che viene d'oltremare.

Ma attenzione: noi non crediamo all'ultima trasfigurazione craxiana, quella di grande «puparo» di Forza Italia e della destra.

Questa immagine è due volte sbagliata, perché sopravvaluta la forza attuale di Craxi e perché sottovaluta il berlusconismo come forza autonoma e autosufficiente.

Le ragioni d'inquietudine stanno proprio qui, in questa distinzione: e cioè nel persistere, oggi, di un modo di far politica che pesca nella spazzatura e crede nel condizionamento, usa la forza, confida nella minaccia, pratica l'allusione. Il «disvelamento» operato dal pool con i verbali delle intercettazioni mostra una politica a due livelli, come negli anni d'oro del Caf, quando al livello visibile si parlava di alleanze, riforme, programmi e istituzioni, mentre sottoterra si rincorrevano i dossier, si preparavano i veleni, prosperava la P2, qualunque cosa fosse nella sua separatezza.

E' una logica da clan e non da partito, pericolosa perché crede che in politica sia possibile muoversi su due piani paralleli, con metodi, linguaggi, obiettivi e frequentazioni rigidamente separati, dunque con un disegno non controllabile da parte dell'opinione pubblica.

I giudici - che hanno anch'essi i loro obiettivi in una partita ormai in gran parte fuori dall'impianto giudiziario - hanno voluto svelare proprio questo intreccio oscuro e parallelo. Se è così, il loro obiettivo con ogni chiarezza non è più il craxismo, ma il berlusconismo. Il filo che lega da sempre Berlusconi a Craxi è infatti nello stesso tempo invisibile ed evidente. E oggi questo intreccio sotterraneo di amicizie, complicità e paure svelato al telefono con Hammamet, queste frequentazioni malinconiche e velenose con l'esilio, cancellano ogni parvenza di «nuovo» dal volto del berlusconismo, tanto da spingere Fini a distinguere subito An dal pantano del tardocraxismo morente in cui una parte della destra è impelagata: e con qualche ragione, visto che i rapporti col craxismo trionfante erano molto diversi per Berlusconi e per Fini.

Se il quadro è questo, Craxi rischia di essere usato come grande burattino: altro che burattinaio. La destra, nella sua battaglia parallela contro i giudici, ha bisogno del ritanismo craxiano che assomma in sé tutte le colpe mentre lancia tutte le accuse, con la furia del protomartire che non si piega al giudizio e disconosce in pubblico l'autorità dei giudici. La destra ha bisogno di una grande vittima e di un grande accusatore, e Craxi ha scelto di essere l'uno e l'altro. Lo fa per difendersi, e la destra lo usa per offendere. Ecco cosa si ricava dai verbali di Milano. Saranno pure carte senza alcun rilievo giudiziario. Ma ci aiutano a capire che il problema non è Craxi, un uomo di ieri che ha accettato, oggi, la parte del Grande Maledetto. Il problema sono gli «uomini-dossier» che stanno dall'altra parte del filo, in teleselezione con Hammamet.

Ezio Mauro

Ci ha lasciati la nostra cara mamma
Carolina Maggia ved. Valenzano
Ne danno il tristissimo annuncio la figlia **Marisa** con **Claudio** e **Cristina**, il figlio **Nino** con **Luisella**, **Vittorio** e **Federica**, la cugina **Cleo Cartotto** e parenti tutti. Un particolare ringraziamento alle persone che le sono state affettuosamente vicine. Funerali lunedì 2 ottobre ore 10 parrocchia SS. Annunziata, via Po 45.
— **Torino**, 29 settembre 1995.

Nino e **Olda** con **Luca** ed **Emanuela** sono affettuosamente vicini a Nino e Marisa.

Zia **Angiola** e **Annarosa** partecipano al grande dolore di Nino.

Tuccio e **Franca** sono vicini a Nino e Marisa in questo triste momento.

Partecipano al [illegible] **Baldo Piacenza** e famiglia.

Lionello e **Grazia Jona Celesia** partecipano con amicizia al dolore di Nino.

Partecipano al dolore di Nino e Marisa: **Paolo, Costanza, Sara, Barbara** e **Carola; Giorgio** e **Giuliana; Piero, Giancamerla** e **Giovanna; Carla; Sergio; Gigi; Riccardo** e **Franca; Roberto** e **Vannetta.**

Paola Camoletto, Roberto e **Emanuela, Paola** partecipano.

Sono vicini affettuosamente a Nino e famiglia gli amici **Giorgio** e **Pia, Carlo** e **Ada, Umberto** e **Franca, Mino** e **Cloe, Adolfo** e **Kuki, Sergio** e **Carla, Nuccio** e **Lilly, Nella.**

Si stringono affettuosamente a Nino ed ai suoi cari **Gabriella, Cicci** con **Paola** e **Luigi.**

Emma e **Maurizio** sono affettuosamente vicini a Nino ed alla sua famiglia.

Affettuosamente partecipano al grande dolore di Nino e famiglia per la perdita della cara **MAMMA:**
Beppe e **Luciana Barbero**
Enzo e **Rosanna Fulginiti**
Giampiero e **Mariateresa Giani**
Angelo e **Mariateresa Ingaramo**
Maurizio e **Anna Levoni**
Gianni e **Rossana Ricciotti.**

Studio Deglio e **Collaboratori** partecipano al lutto della famiglia.

Ildo Stefanin e famiglia prendono parte al dolore della cognata Marisa e familiari.

E' mancato all'affetto dei suoi cari
Aureliano Durando
Tristemente lo annunciano la moglie **Luciana**, i figli **Marco** e **Luca** con **Giusi**, la mamma, fratello e parenti tutti. Funerali martedì 3 ottobre ore 11,45 parrocchia San Ermenegildo. La presente è partecipazione e ringraziamento.
— **Torino**, 30 settembre 1995.

E' mancato all'affetto dei suoi cari
Alessandro Alfonsi
anni 88
Lo ricordano la figlia, i nipoti, la nuora e il genero. Funerali il 3 ottobre, ore 10 chiesa Gesù Crocifisso.
— **Torino**, 29 settembre 1995.

La famiglia **Meda** partecipa al dolore di Carlo e Anna Maria per la scomparsa di
Alessandro Alfonsi
— **Torino**, 1 ottobre 1995.

E' mancato all'affetto dei suoi cari
geom. Armando Pecetto
Lo annunciano **Vilma, Elisabetta** con **Gianni, Elena** e **Davide, Mariacristina, Alberto**, il fratello **Franco** con la moglie **Maria Luisa** e i loro figli **Marco** con **Emanuela, Isabella** con **Gianluca, Piera** e **Giovanni**, parenti tutti. Un particolare ringraziamento all'amico dott. Debernardi, al dott. Zamperini, a tutto il personale paramedico dell'ospedale San Giovanni Battista, e alla dottoressa Bergamino. Funerali lunedì 2 ore 8,15 parrocchia San Benedetto. La salma sarà tumulata nel cimitero di Grugliasco. Il SS. Rosario sarà celebrato il giorno 1 alle ore 18. Non fiori ma eventuali offerte all'associazione F.A.R.O.
— **Torino**, 1 ottobre 1995.

Laura e **Felicino Debernardi** con i figli partecipano.

Mario Actis e famiglia sentitamente partecipano.

Maurizio partecipa al dolore di Alberto e famiglia.

Laura, Viviana ed **Enrico Actis** partecipano al dolore di Alberto e famiglia.

I tuoi amici di sempre con affetto e rimpianto **Luciano** e **Giovanna.**

Renzo e **Luciana** partecipano commossi al dolore della famiglia per la perdita del carissimo amico **ARMANDO.**

Si uniscono al dolore **Roberto** e **Paola.**

Si uniscono al dolore di Alberto e famiglia, **Enrico, Franca, Paolo, Alberto** e famiglia **Giachino.**

Si uniscono al dolore **Federico Pren** e famiglia.

La famiglia **Imarisio** partecipa al dolore di Vilma e famiglia.

Dionigi Galletto partecipa al lutto del geom. Franco Pecetto per la scomparsa del caro fratello **ARMANDO.**

Cristianamente è mancato ai suoi cari
Alberto Fiorito
anni 86
L'annunciano: cognata, nipoti, pronipoti, cugini e parenti tutti. I funerali avranno luogo in San Maurizio lunedì 2 ottobre alle ore 10,30 dalla Chiesa parrocchiale. Il presente serve da partecipazione e ringraziamento.
— **San Maurizio C.se**, 29 settembre 1995.

Cristianamente è mancata
Elena Ellena ved. Borra
anni 91
Con tanta tristezza lo annunciano la sorella **Irene** ed i figli **Maria, Chiara, Mario, Lucia, Anna, Paolo**, suor **Cecilia**, **Giovanna** e **Franco** con le rispettive famiglie.
— **Torino**, 30 settembre 1995.

Cristianamente è mancata all'affetto dei suoi cari
Ida Branca ved. Ruo Berchera ved. Surniotti
di anni 100
Addolorati l'annunciano il figlio **Osvaldo Ruo Berchera** con la moglie **Ovidia**, i nipoti **Dario** con **Patrizia** e **Cristina** e parenti tutti. Un grazie alla direttrice e personale di Villa Elena, Rivoli. Funerali lunedì 2 ottobre alle ore 10,30, con benedizione al Cimitero Monumentale di Torino.
— **Rivoli**, 29 settembre 1995.

E' mancata
Rina Moretto ved. Guerra
anni 74
L'annunciano: la figlia **Franca** con il marito **Franco Picatto**, il nipote **Maurizio** con la moglie **Laura**, sorelle, fratello, cognati, nipoti, parenti tutti. Funerali lunedì 2 ottobre ore 14,15 parrocchia S. Francesco (Venaria).
— **Torino**, 30 settembre 1995.

Ci ha lasciati
Umberto Corvi
di anni 58
Ne danno l'annuncio: la moglie **Rosangela**, la figlia **Roberta** con **Pierluca**, la mamma **Velia**, la suocera **Elena**, zii, cugini, parenti e amici. I funerali avranno luogo martedì 3 ottobre alle ore 10,30 nella Chiesa parrocchiale di Chiaverano, la sepoltura avverrà nel Cimitero di Lusurasco (Pc). Non fiori ma offerte per la ristrutturazione del «Pilun» di Montresco (0125/54 998).
— **Chiaverano Montresco**, 30-9-1995.

Jolanda, Massimo e **Patrizia** con **Giovanni** e **Vittoria** ricordano il carissimo **UMBERTO** stretti a Rosangela, Roberta e Velia.
— **Pollone**, 30 settembre 1995.

Nanni, Maria Teresa e **Lorenzo** piangono l'**AMICO** fraterno.
— **Ivrea**, 30 settembre 1995.

E al di sopra di te non vi è che la luce di Dio.
E' mancata
Orsolina Largiu in Castroreale
Ne danno il doloroso annuncio il marito **Salvatore**, i figli **Simonetta** e **Valter** con **Giacomo** e **Alaide**. La presente è partecipazione e ringraziamento. Ciao **MINNI.**
— **Torino**, 29 settembre 1995.

L'**Ordine Avvocati** e **Procuratori** di **Torino** partecipa con dolore la scomparsa del collega
avv. Pierluigi De Bernardi
— **Torino**, 30 settembre 1995.

NECROLOGIE
TARIFFE A PAROLA
NECROLOGIE: nome e cognome del defunto centrati, nonché eventuali titoli accademici ed onorifici: tariffa doppia. Località e data, obbligatorie in calce alla necrologia, vengono conteggiate per n. 4 parole.
ADESIONI: in presenza del nome e cognome centrati (tariffa doppia) sono obbligatori località e data in calce (conteggiati per n. 4 parole).
ANNIVERSARI: data e nomi centrati (obbligatoria tariffa doppia).
RINGRAZIAMENTI: nome e cognome centrati (tariffa doppia) sono obbligatori località e data in calce (conteggiati per n. 4 parole).
Oltre al diritto fisso lire 5000 per avviso e iva 19%.

ORARIO ACCETTAZIONE NECROLOGIE ED ADESIONI
Sportello P.K. Salone LA STAMPA
Via Roma, 80 - Lu/Ve ore 9-12,30, 14-18
Sabato 9-12,30
Sportello P.K. Via Marenco, 32
Lu/Ve ore 8,30-21 (apertura continua)
Sab. ore 8,30-12,30, 14-21. Dom. e fest. 18,10-21

Tragicamente è mancato
Guido Gasperini
Vigile urbano
Addolorati lo annunciano moglie, figlia, genitori, suoceri, parenti tutti. Funerali mercoledì ore 11,45 parrocchia Rebaudengo.
— **Torino**, 1 ottobre 1995.

Si associano al dolore dei familiari:
Famiglia **Perruquet**
Famiglia **Vigna**
Famiglia **Petitti**
Famiglia **Argirò**
Marco Ponlollio
Luisa Cambieri
Pierfranco Bertolotti
Adriano Randa
Giuseppe Spadafora
Vincenzo Diglio
Salvatore Manno
Piero Napola
Libero Baruffa
Famiglia **Consolo**
Emilio Bardelli
Gino Sanna
Biagio Miglietta
Silvio Fasciola
Marisa Galloni
Paolo Depetrini
Michela Consoli
Roberto Scotto
Giovanni Mintrone
Matteo Pandiscia
Famiglia **Cappelletti**
Nino Storzo
Anna Maria Badogni
Enzo Gorgone.

Amici e **Titolari** della **Trattoria Primavera** partecipano al dolore dei familiari.

E' mancata la nostra adorata mamma
Olga Pescarmona ved. Amerio
Affranti la piangono, nel ricordo di una vita esemplare, fonte di dolcezza e di tenerezza, i figli **Eugenio** e **Lisetta** e parenti tutti. I funerali avranno luogo lunedì 2 ottobre alle ore 15 partendo dall'abitazione in via Giuliani 59 per la parrocchia di S. Tommaso.
— **Canelli**, 30 settembre 1995.

Serenamente è mancata
Luisa Soffietti ved. Mazzaro
anni 87
L'annunciano i fratelli **Teresina** e **Giovanni** con famiglie. Funerali in Rivoli, lunedì 2 ottobre ore 14.30 parrocchia Santa Collegiata via Piol.
— **Torino**, 30 settembre 1995.

E' mancata
Giuseppina Gedda in Briccarello
anni 77
Lo annunciano con dolore: il marito **Mario**, la figlia **Franca** con **Dino** e **Valeria**, sorella, cognato, cognati, nipoti. Un ringraziamento particolare al dott. Mandas e al personale del reparto del prof. Pagano, Osp. Molinette. Funerali lunedì 2 ottobre ore 11,45 nella parrocchia Madonna di Fatima (c.so Moncalieri 496, To).
— **Torino**, 30 settembre 1995.

I cugini **Albina, Virginia, Alba, Giovanni, Margherita, Marina, Giorgio, Giampiero** e **Mariuccia** con le rispettive famiglie si stringono con affetto a Mario, Franca e famiglia nel ricordo della carissima **PINA.**

(Continua a pag. 15)

Polemiche in Francia: la sequenza tv mostra i gendarmi che finiscono l'algerino ferito

Nella sequenza tratta da una ripresa della televisione francese, i gendarmi, dopo aver circondato e ferito Khaled Kelkal, fanno ancora fuoco finendo il terrorista algerino. E nella seconda immagine televisiva un agente si accerta della morte dell'uomo (FOTO ANSA-REUTERS)

Kelkal il superterrorista

«Ha assassinato anche l'Imam»

PARIGI
DAL NOSTRO CORRISPONDENTE

Vivo, lo ricercavano per la bomba - inesplosa - sulla linea Tgv Parigi-Lione. Morto (ucciso, anzi «neutralizzato» come pudicamente affermano i comunicati ufficiali), Khaled Kelkal è scena tema di smentite il killer dell'imam Sahraoui, lo stragista del 25 luglio al metrò Saint-Michel (7 morti), nonché l'artefice degli altri attentati estivi nella capitale. Lo afferma il ministro degli Interni Jean-Louis Debré, che ieri mattina alle 11 ha rotto il silenzio - ma senza fugare tutte le zone d'ombra - sulla «caccia all'uomo» conclusasi 15 ore prima con un cadavere sul selciato nella banlieue lionese e non pochi interrogativi.

La Francia, confrontata per due mesi a un «terrore senza volto» ha ora a disposizione quello, ventiquattrenne, di Kelkal. E a ogni tg si lascia ipnotizzare dall'«eccezionale documento» proposto quasi no stop e su cui solo tardivamente si sono abbattuti i fulmini del Csa, l'authority radiotelevisiva. La sequenza non ha titolo. Ma è facile trovargliele: «Morte di un terrorista». Perché Kelkal è spirato in diretta, con telecamere in funzione e microfoni accesi. Dello «scoop» di «M6» e i suoi retroscena si parlerà a lungo. Perché una troupe della minuscola rete - pubblico giovanile, serial e videoclip che nel palinsesto sciinvera l'informazione - si è «provvidenzialmente» trovata al rendez-vous con la Storia.

Guardiamo lo spezzone. E' già notte. Kelkal attende l'autobus a una fermata di periferia. Bizzarro che un uomo braccato nella zona da quasi mille tra soldati, poliziotti e gendarmi esca allo scoperto con una simile disinvoltura. Ma, come vedremo, una spiegazione potrebbe esserci. Per lui, comunque, è ormai finita. Ecco avvicinarglisi alcuni gendarmi (e non pare, come riferivano le prime versioni). Prima sparatoria: colpi a vuoto. Una voce, strozzata, gli ingiunge di arrendersi e gettare la 7,65. Ma Khaled Kelkal, l'algerino di borgata passato dalle rapine ad Allah, riapre il fuoco. L'abbattono. Crolla a terra. Esitante, un primo gendarme gli divorica le gambe. Il corpo è inerte. Ma passeranno lunghi minuti prima che qualcuno - un pompiere - gli afferri il polso. Poteva essere in agonia, il guerrigliero di Mostaganem tropiantato a Vaulx-en-Velin: avrebbe atteso invano l'ambulanza. Se fosse una scena di telefilm (e quante, fin troppo simili, scorrono ogni giorno sui nostri teleschermi) ogni regista men che dignitoso urlerebbe: «Stop! Rifare». Statici gli attori, dubbia la concatenazione, prosaico il quadro. Ma è la realtà. Allora, bisogna provare a capire.

Tanto più che quei fotogrammi, c'è da giurarci, arriveranno presto in Algeria, ma anche in Sudan, Pakistan, Afghanistan ove la Jihad allena i suoi campioni. E il presidente del Csa, Hervé Borges, non ha dubbi: accusando la «forza devastatrice dell'immagine», rileva come nelle riprese di «M6» ci sia «di che fabbricare un martire per una comunità musulmana che, su entrambe le sponde del Mediterraneo, rode il dubbio e l'angoscia». Messo in condizione di non nuocere più, e per legittima difesa, spiega Debré. E la Francia, sollevata, ringrazia. Ma agli spettatori maghrebini, e forse non solo a loro, quello spettacolare epilogo ricorderà, piuttosto, un cinico agguato e la sparatoria un'esecuzione preparata a tavolino, con cineoperatore al seguito.

La verità è senz'altro più complessa. Sappiamo, tuttavia, che mercoledì gli inquirenti avevano intercettato due complici con i quali Khaled aveva un appuntamento per - sembra - l'altro ieri. Mancano riscontri ufficiosi, ma la loro confessione potrebbe ben aver fornito alle autorità l'ora e il luogo per incastrarlo. Se così fosse - ed è un'ipotesi fra le mille - ci troveremmo dinnanzi a un intervento non estemporaneo e fortuito ma preordinato. E il colpo di «M6» anziché il Pulitzer meriterebbe l'oscar della soffiata.

Eliminata la «primula rossa» ovvero il «nemico pubblico n° 1», come scriveva ieri France-Soir, Parigi non abbassa comunque la guardia. Se l'eccidio nel metrò davvero fu la risposta tardiva all'uccisione degli ultrà islamici che dirottarono nel dicembre '94 un Airbus su Marsiglia, la fine di Kelkal potrebbe scatenare altre sanguinose rappresaglie. Il piano «Vigipirate» - 20 mila uomini per garantire la sicurezza nei luoghi pubblici - resta dunque in vigore. Quanto alle inchieste, proseguiranno. Ma perizie balistiche, sequestro di esplosivi e altri materiali (e forse, non dimentichiamolo, un «pentito») indicherebbero fin d'ora nel «gruppo Kelkal» la squadra omicidi implicata nella grande offensiva terroristica d'estate. Sui mandanti, per ora nulla. Non è però detto che le istruzioni arrivassero da Algeri, munite del sigillo Gia. L'Islam francese - e sarebbe la scoperta più inquietante - ha forse imparato a uccidere senza attendere ordini.

Enrico Benedetto

A BORDEAUX

Rubata l'auto di Juppé

Ora si teme la vendetta degli integralisti islamici. Rafforzate le misure di sicurezza a Parigi e in tutto il Paese

PARIGI. Per Alain Juppé è proprio un momento nero. Al primo ministro francese, la cui popolarità è in caduta libera dopo le rivelazioni secondo cui egli stabiliva con disinvoltura gli affitti delle case del Comune di Parigi assegnate ai propri congiunti e a causa di un bilancio '96 che è riuscito a scontentare tutti, hanno rubato anche l'automobile. L'auto, una «Citroën 25» blu, è quella che Juppé usa quando si trova a Bordeaux per esercitare la sua funzione di sindaco. Dopo 24 ore di ricerche, la macchina è stata fortunatamente ritrovata, in buone condizioni, a una ventina di chilometri da Lione. I ladri si sono portati via per «ricordo» il telefono con il quale Juppé si mantiene in contatto con Parigi. (Ansa)

Guernica antinucleare

Madrid rifiuta la tela alla Francia

Il capolavoro di Picasso non andrà a Parigi ufficialmente per ragioni tecniche

PARIGI
DAL NOSTRO CORRISPONDENTE

Anche Pablo Picasso e il suo leggendario capolavoro - Guernica - starebbero arruolandosi nella campagna planetaria contro i test nucleari francesi. Perlomeno così annunciava ieri pomeriggio «Le Monde», rivelando che il governo spagnolo medita di non prestare al Beaubourg la celeberrima tela pacifista per l'esposizione «Face à l'histoire» in programma l'anno venturo.

L'aveva chiesta in prestito - con una lettera al re Juan Carlos - lo stesso Mitterrand negli ultimi mesi della sua presidenza. E vista l'autorevolezza della domanda, gli organizzatori davano per scontata una risposta positiva. La pratica, invece, sarebbe ferma. Il museo madrileno Reina Sofia, che ospita il quadro, accampa ragioni tecniche - l'intrasportabilità del dipinto, pena gravi danni cromatici - ma si rimette al giudizio del ministro della Cultura Carmen Alborch. Che a sua volta avrebbe sollecitato il premier González per un parere definitivo. La questione è ormai di Stato. E i colori deperibili di Guernica - che ha già affrontato un ben più impegnativo viaggio transoceanico nell'81 - costituirebbero semplicemente l'alibi della resistenza iberica.

E' in gioco ben altro: la volontà politica o no di concedere ai francesi sia pure per qualche mese soltanto un'opera assurta a emblema dell'antimilitarismo. Tra le bombe che la Luftwaffe sganciò il 26 aprile '37 sulla cittadina in mano alle forze repubblicane, devastandola, e quelle di Mururoa esiste certo una parentela assai lontana. Ma gli spagnoli, finora piuttosto tiepidi nella contestazione anti-chiracchiana, temono di vedersi rimproverare da altri Paesi una concessione intempestiva. Aggiungiamoci le acque agitate in cui naviga oggi un esecutivo socialista squassato dall'affaire Gal e le elezioni vicine: anche senza affidare Guernica a «Hirochirac» i dirigenti madrileni vivono già ore calienti.

Un eventuale rifiuto non sarebbe comunque che l'ennesimo schiaffo diplomatico ricevuto da Parigi sui controversi test nucleari in Polinesia. L'ultimo glielo ha affibbiato venerdì la Commissione europea, minacciando la Francia d'applicare l'art. 34 del Trattato Euratom che congelerebbe per alcuni mesi gli esperimenti. Il governo dei 15 aveva chiesto informazioni tecniche dettagliate sulla prima esplosione e il conseguente impatto ambientale. Ma, nonostante l'invio in loco di esperti, Parigi si sarebbe trincerata dietro una sostanziale non-collaborazione. L'euroéquipe non ha potuto accedere tra l'altro a Fangataufa - l'atollo ove dovrebbe svolgersi la prossima, imminente, deflagrazione: potenza, da 75 a 150 chiloton - e i documenti fornitile presenterebbero, in ogni caso, «ampie lacune». Donde la minaccia di fare appello alla clausola internazionale che ingiunge «misure protettive supplementari» nei confronti delle popolazioni qualora un Paese aderente conduca esperienze atomiche «pericolose».

Il quadro simbolo del pacifismo era stato chiesto per una mostra nel '96 al Beaubourg

Le autorità militari francesi e lo stesso Jacques Chirac negano con vigore qualsiasi rischio per uomo, flora e fauna oceaniche, struttura geologica degli atolli. Ma, dribblati con qualche difficoltà Greenpeace, i polinesiani, Wellington e Canberra, Parigi si trova inaspettatamente di fronte lo scoglio Bruxelles. Confidava, l'Eliseo, su un progressivo sgretolarsi della mobilitazione.

Ulteriore esempio: malgrado 10 mila persone in piazza non siano molte per una città come Parigi, la manifestazione di protesta indetta ieri nella capitale da 150 organizzazioni eterogenee ma accumunate dalla battaglia antiatomica ha battuto per numero di presenze - e vivace coreografia - quelle finora svoltesi in terra francese. «Nous sommes tous des Polynésiens: Chirac, Juppé assassins», scandiva, in rima, il corteo. Ancora giorni duri, insomma, per gli inquilini di Elisio e Matignon, cui Pinochet ha offerto nei giorni scorsi una più che imbarazzante solidarietà. (e. bn.)

TIMBERLAND®
EXPERIENCE
THE URBAN OUTDOOR LIFE.

Vivere nei grandi spazi. A contatto con la natura o in una grande città. Tra gli alberi o i grattacieli. La forza e la sicurezza dei Timberland® Orange Boots, realizzati per essere completamente impermeabili in tutte le situazioni.
La vera esperienza outdoor per i tuoi grandi spazi.

Timberland

Boots, shoes, clothing, wind, water, earth and sky.

La presidente della Camera ad Alessandria: una parte delle istituzioni non ha funzionato, non ha dato risposte rapide

La Pivetti: mi sento colpevole

«Alluvione, non abbiamo dato il buon esempio»

«Chi è colpito dal dramma non può attendere una risposta»

La Pivetti con don Piccinini

«Il mio è un monito davanti a chi sta lavorando nel dolore»

Ha preso in braccio la neonata ligure salvata in ospedale a Ceva

Irene Pivetti con Gloria Callegari

ALESSANDRIA. «Anch'io mi sento in colpa per quella parte delle istituzioni che non ha funzionato. Non sempre abbiamo dato il buon esempio, nel momento in cui tutto ti crolla adosso sono necessarie risposte più rapide».

E' appena finita la funzione religiosa nella chiesa di S. Michele, il sobborgo alessandrino gravemente colpito dall'alluvione del novembre '94. L'onorevole Irene Pivetti è commossa: abbraccia si addice al presidente della Camera, ma non so che farci». E non sa trattenere parole che cadono pesanti tra chi attende ancora di tornare nella propria casa alluvionata oppure i soldi per ridare vita alla sua impresa.

«E' difficile far funzionare le cose dello Stato: i due governi hanno fatto il loro dovere; il Parlamento ha il compito di rimanere attento, sensibile, presente, di fare insomma la sua parte. Qualcuno questa parte non l'ha fatta, è doloroso constatarlo. Il vostro sacrificio, quando inghiottite il dolore lavorando alla ricostruzione, deve essere di monito. Lo Stato non è un concetto astratto, c'è un dovere nei confronti delle persone e voi di San Michele mi avete aiutato a ricordarlo».

Il presidente allarga il concetto: «Il Parlamento non è solo un luogo di litigi. Sono grata ai deputati che fanno con scrupolo il loro lavoro, meno grata a chi non lo fa, perché la Camera allora non è al servizio del Paese. Grazie dalla testimonianza che mi avete dato, spero di aver imparato qualcosa e di essere capace di farlo capire».

All'onorevole Pivetti il battagliero parroco don Ivo Piccinini, che da oltre dieci mesi lotta per la rinascita del suo sobborgo ha ricordato: «Tante cose sono state fatte, ma tante altre restano da fare. Resta la paura, il timore di passare un altro inverno da soli: la notte scorsa Fabrizio, 30 anni, ha dovuto essere ricoverato perché ha ancora paura dell'acqua. Altri sono ancora fuori dalla propria casa distrutta. Ed i rimborsi ritardano. Ci aiuti». E poi: «Dopo aver provato il calore dei volontari, meravigliosi, la gente vuole sentire concretamente di essere oggetto di attenzione da parte dello Stato e delle istituzioni».

Quindi, con una battuta, ha ricordato che solo l'altro giorno, alla vigilia della visita del presidente la strada principale del sobborgo è stata asfaltata: «Qualcuno dice che l'hanno fatto per lei! Noi diciamo che è stato fatto per San Michele, il nostro patrono, che ieri festeggiavamo».

L'onorevole Pivetti, nel bocciodromo coperto, ha incontrato i rappresentanti di tutti i gruppi di volontari che hanno aiutato San Michele, poi nel circolo parrocchiale ha voluto essere tra i bimbi, anche i più piccoli, nati dopo l'alluvione. Non più gelo, per tutti sorrisi e carezze. Quindi ha preso in braccio Gloria Callegaro, la bimba di Pallare (Savona) nata la notte del 5 novembre all'ospedale di Ceva isolato dall'alluvione. A lei qualche giorno dopo la Pivetti aveva voluto «girare» il premio «Donna dell'anno» che le era stato assegnato dalla fondazione Vanvitelli di Caserta, ieri ha chiesto di poterla incontrare.

Franco Marchiaro

«Io, extracomunitaria del fango»

«Non ho diritti da accampare, solo la pietà»

ALESSANDRIA
DAL NOSTRO INVIATO

«Io sono Pesce Maria, e di notte mi sveglio ancora. Guardo dalla finestra e l'officina di mio marito c'è sempre, lì dov'era prima. Ma non serve più a niente, è chiusa, andata. E' come se fosse sepolta. Io di notte mi sveglio che devo andare, che devo uscire».

Ma non si può andare, non si può uscire, e via Colombo non finisce solo là dove passano gli argini. Dal 6 novembre del 1994 è uno spartiacque dell'esistenza, come lo è una guerra qualsiasi, che ridistribuisce ricchezze e dolori, che ridisegna la gente e le sue fortune. La signora Maria Pesce viveva con una piccola pensione, l'officina meccanica del marito di fronte alla finestra di casa, una lavanderia in via Bellini assieme alla sorella Nella, una casa di sotto, una Seicento d'epoca che valeva 9 milioni e tre garage che dava in affitto. A lei e al signor Gino Barberis è rimasta solo la pensione, un milione e centomila lire al mese. Fuori, è tornato tutto come prima. Il panettiere ha riaperto il negozio, i bimbi giocano a pallone tra le macchine, suor Adele va a far le spese quando la gente è già al lavoro e Paolo si mette sulla soglia del bar alle dieci del mattino per guardar le donne che passano. Questa, in fondo, è una storia tragica nella sua banalità, come lo è tutto quello che finisce, un amore o, chessò, una vita. Nell'alluvione, c'è chi ha perso e lotta per riavere; poi, c'è chi ha perso e non può nemmeno ricominciare. Dice, Maria Pesce, 59 anni, da Alessandria, dove il Tanaro ha spezzato anche il tempo: «Quando mi sveglio e non mi riaddormento, penso a com'ero prima e a come sono adesso. Non è l'incubo dell'acqua, ma della vita che faccio. Eravamo felici, siamo diventati degli extracomunitari. Come loro non abbiamo nessun diritto da accampare, se non quello della pietà. Abbiamo capito che di pietà a volte ce n'è, ma non basta». Maria Pesce e suo marito non hanno diritto ai finanziamenti delle banche e devono finir di pagare i debiti. Gino aveva un'officina e due anni fa aveva dato disdetta per la minimum tax. «Vendo i macchinari, vendo tutto e mi faccio la mia assicurazione sulla vecchiaia», diceva. Arrivò l'alluvione e gli sommerse il tornio, la saldatrice e tutto il resto. L'acqua portò via anche la roba che potevano vendere, e avevano un'enciclopedia, e avevano una Seicento d'epoca. Seppelli pure i tre garage. Il 6 novembre l'alluvione schiacciò anche il negozio di lavanderia che rimane all'angolo con via Bellini. Quattro anni prima lei e sua sorella avevano comperato i muri e cominciato i lavori di ristrutturazione, con un mutuo di 80 milioni. Quando arrivò l'acqua, rompendo i vetri e spingendo i mobili come un mare in burrasca, ne restavano venti da pagare. Dice, Maria: «Noi non avevamo una lira da parte, perché avevamo investito tutti i nostri guadagni in mattoni e in lavoro. Per questo sono bastati venti milioni a metterci in ginocchio». Il debito era troppo alto per riaprire, e allora niente finanziamenti dalle banche neppure per la lavanderia. Si può venderla, o affittarla, ma prima bisogna ristrutturarla. Per ristrutturarla bisogna avere i soldi.

Anche per vivere, bisogna avere i soldi. Adesso, Maria Pesce ha tre bollette di gas da pagare: la prima da 800 mila, la seconda da 510 e l'ultima da 199. Il riscaldamento è aumentato, e il vitto anche. In tutto, quest'anno per il gas hanno pagato tre milioni. La pensione è sempre quella, di un milione e centomila. «Ci vorrebbe un lavoro, ma a 59 anni, chi ce lo dà?». E pensare che se non veniva il Tanaro, loro erano di quelli che stavano bene. Lo Stato ha riconosciuto qualcosa e ha dato 11 milioni e 400 mila lire. Poi, due milioni e mezzo per la Seicento. Un milione e mezzo per la cantina. Dalla Caritas sono arrivati due milioni e mezzo per il negozio. Da Specchio dei tempi, un milione per il negozio e uno per la casa. Trecentomila dal Comune. Un milione da don Gino, un milione e mezzo dal Rotary per la casa e due milioni e mezzo per il negozio. Quattro milioni e 700 mila dalla San Vincenzo. In tutto, 29 milioni. Sono serviti per pagare una parte del debito e per tirare avanti. Adesso che sono finiti, la vita è più grigia, e Maria Pesce dice: «Stavo meglio quando c'era il fango e si scendeva sotto per strada con gli stivali e la vanga per spalare. Stavo meglio quando avevo il fango in casa, perché allora almeno avevo la speranza».

La speranza dev'essere uno dei regali più belli della vita. Possono averla tutti, i potenti e i poveri. Quella di Angelo Paiuzza, da Alessandria, impiegato all'ospedale, si chiama Elisabetta, che adesso ha cinque mesi e che nel giorno dell'alluvione stava nel grembo di Viviana. Angelo Paiuzza è uno sfollato, dal 7 novembre. Per sei mesi, ha vissuto in casa di un amico. Poi, è andato in affitto nel rione Orti con tutta la sua famiglia: la moglie, Daniela Rossi, le figlie, Viviana e Chiara, e la nipotina Elisabetta. Due stanze più i servizi, paga 550 mila al mese, senza le spese, che sono altre altre 150 mila. Subito dopo aver sfollato, con gli amici decide di riunirsi, per far qualcosa. Il 9 sera si radunano al buio, con le luci delle torce, nello scantinato di una scuola diroccata. Arrivano i carabinieri e minacciano una denuncia per «adunanza sediziosa». Lui gli dice: «Potete far quel che volete, tanto ho perso tutto». Tutto quel che aveva Angelo Paiuzza era una casa sotto l'argine, che pagava con il mutuo, e una macchina parcheggiata sulla via, che pagava a rate. Ma lui aveva una speranza e voglia di lottare. Lo Stato gli ha dato il 30% dei soldi per cominciare i lavori di ristrutturazione della casa. I lavori sono partiti. Ma dopo il fango, anche per lui sono arrivati i guai. L'affitto da pagare, e le spese della casa che non c'è più, altre cento, centocinquantamila. Il suo stipendio è di un milione e 600 mila al mese facendo i turni, dopo 30 anni di lavoro. Il vitto porta via altre 270 mila la settimana. «Fate i conti», dice Paiuzza: dura tirare avanti, bisogna stare attenti a tutto. Arriva il canone Rai da pagare. Ma lui la tv non ce l'ha più. Protesta. E arriva l'ingiunzione. Ma chi ha speranza, ha voglia di lottare. Sta in un comitato, e s'interessa di quelli che stanno peggio. Vigna Renato, 35 anni, portatore di handicap, ad esempio: l'alluvione gli ha distrutto il montacarichi che gli serviva per accedere al primo piano, la macchina con adattamenti meccanici per i portatori di handicap, la carrozzella, la porta elettrica. Ricomprarsi tutto costava 65 milioni. Chiese prestiti agevolati. Ma le banche soldi ai privati non ne possono dare. Come Maria Pesce, anche lui dice: «Noi non abbiamo diritto a nulla». Ci pensano un po' lo Stato e un po' la Caritas: 45 milioni saltano fuori.

Storie così ce ne sono tante, e Angelo Paiuzza ci vive in mezzo. Anche la sua si complica, con il passar del tempo. L'impresa, che gli rimette a posto la casa, gli dice: «Quando arrivo al 70 per cento, tu mi paghi il 40 che mi devi subito». Solo che quando arrivano i soldi, il Comune si trattiene l'Iva sul 70 per cento, e l'impresa si ferma: «Non siamo mica Babbo Natale, noi». E fanno così anche le altre imprese. Sulla via, nel rione degli Orti, dove hanno fermato i lavori, spuntano i cartelli. «Cantiere chiuso per colpa del governo». Quello di Angelo Paiuzza recita così: «Mi chiamo Elisabetta, ho 5 mesi. E ho già capito con chi ho a che fare». Ahimé questa è la voce della speranza.

Pierangelo Sapegno

RESIDENZA «FRANCIA»
LA ROSA DEI VENTI

APPARTAMENTI SIGNORILI
CON TIPOLOGIE PERSONALIZZATE
VARIE METRATURE
BOX - AUTO

- POSSIBILITA' DI MUTUO BANCARIO
- AGEVOLAZIONI DI PAGAMENTO
- FINITURE DI PREGIO
- COSTRUZIONE IN TRADIZIONALE
- ISOLAMENTO TERMOACUSTICO
- RISCALDAMENTO AUTONOMO
- VIDEOCITOFONO
- PORTONCINO BLINDATO
- AMPIA AREA VERDE

IMPRESA VENDE DIRETTAMENTE
tel. 411.49.01 - 0337/204.776
UFFICIO VENDITE IN CANTIERE
via De Amicis, 63 - COLLEGNO (TO)
Dal lunedì al venerdì ore 16-18
Sabato ore 10-12

I mosaici cosparsi di pece e colpiti con un martello

Sfregio a Piazza Armerina C'è la mano della mafia

ENNA. Ci sarebbe l'ombra della mafia dietro l'incredibile danneggiamento, scoperto ieri, di alcuni mosaici della villa del Casale, l'insediamento archeologico di epoca imperiale romana che si trova alla periferia di Piazza Armerina. Il sospetto è legato alle minacce ricevute negli ultimi mesi dal soprintendente ai beni archeologici di Enna, Gianfilippo Villari, e ad alcuni misteriosi episodi sui quali si indaga ancora, come un attentato subito da un sottufficiale dei carabinieri di Aidone che indagava su un traffico di beni archeologici.

«Questa provincia per trent'anni è stata la zona franca del commercio archeologico clandestino in Sicilia - spiega Villari - quando mi sono insediato, due anni fa, ho intensificato la vigilanza dei siti e sono cominciate le minacce». Villari ne ha denunciate diverse negli ultimi tempi. La scoperta dei danneggiamenti è stata fatta ieri mattina da un dipendente della Soprintendenza, arrivato di buon'ora alla Villa per preparare la cerimonia che avrebbe dovuto svolgersi in mattinata: quella per celebrare la fine di un lungo restauro dei celebri mosaici, seguito all'alluvione dell'ottobre del '91 che aveva seriamente danneggiato il triclinio.

Ai carabinieri, i vigilantes di servizio durante la notte hanno detto di non essersi accorti di nulla. I mosaici apparivano cosparsi di pece. Dai successivi sopralluoghi dei tecnici, si è poi scoperto che una decina di centimetri quadrati del prezioso pavimento era stato addirittura preso a colpi di martello o di piccone. «Sono danneggiamenti non gravi - spiega Villari - ma preoccupano perché sono l'indizio di un sistema che sta cambiando. Non si tratta più di intrusi di piccoli tombaroli, quanto piuttosto di traffici legati ai circuiti clandestini internazionali. Queste sono cose che hanno a che fare con la criminalità organizzata». [f. a.]

Marcia contro la giunta che nega le unioni omo

Lesbiche e gay in corteo «Verona, città bacchettona»

VERONA. Un migliaio di omosessuali, dei circoli Arcigay e Arcilesbica, provenienti da tutta Italia, hanno manifestato per le strade di Verona chiedendo il riconoscimento dei diritti civili anche per le convivenze tra persone dello stesso sesso. Alla manifestazione hanno aderito con propri rappresentanti gruppi anarchici e di tutto il «cartello» delle sinistre, da Rifondazione comunista ai pds ai verdi. Il rinvio è stato di fatto promosso in risposta alla presa di posizione del Consiglio comunale di Verona che lo scorso luglio aveva discusso sui contributi ai nuclei familiari senza riconoscere come tali le convivenze omosessuali. La «marcia dei democratici» com'è stata battezzata la manifestazione in contrapposizione alla «chiusura» del Comune scaligero, è partita da piazza San Zeno dove gli omosessuali e i rappresentanti politici si erano radunati. «Verona è oggi come Taranto - ha affermato riferendosi all'analoga manifestazione pugliese l'on. Nichi Vendola, di Rifondazione comunista, primo firmatario della proposta di legge sul riconoscimento delle unioni civili - due città accomunate dal germe dell'intolleranza. Non è quindi una partita periferica».

Un concetto ripreso anche dal portavoce dei verdi Carlo Ripa di Meana, secondo cui la manifestazione è stata «una risposta tempestiva a un rigurgito rozzo e pesante». Presente a Verona anche una delegazione del Comune di Pistoia.

Ma oggi si annuncia una nuova manifestazione contro i gay. Teatro, stavolta, Bologna, protagonista l'associazione cattolica famiglia e civiltà. Sei migliaia di volantini che verranno distribuiti oggi c'è un invito a scegliere «in quale delle due città preferite vivere? Quella dei sodomiti e delle sinistre che plaudono ai cosiddetti matrimoni omosessuali o quella tradizionale che si riconosce nella famiglia come unione naturale tra uomo e donna, sugellata dal matrimonio?». [r. cri.]

Epicentro nel Gargano, il sisma del settimo grado Mercalli avvertito anche in Campania

Al Sud 20 secondi di terrore

Scossa di terremoto, 4 feriti in Puglia

Accanto la cartina, che indica l'epicentro del terremoto. [redacted] destra e a sinistra due immagini dei danni causati dalle scosse a San Giovanni Rotondo, [redacted] delle [redacted] più colpite dal sisma

Crollano tetti e cornicioni
Fuga dalle case e dalle scuole

FOGGIA
DAL NOSTRO CORRISPONDENTE

Venti secondi di paura, ma per fortuna solo quattro feriti per il terremoto che ieri mattina ha [redacted] la Puglia e in parte la Basilicata e [redacted] Campania. La terra [redacted] tremato alle 11,14, con repliche, d'intensità decrescente, per tutta la mattina e anche nel pomeriggio. La scossa [redacted] forte, quella iniziale, è stata di un'intensità pari al sesto-settimo grado della scala Mercalli, e di magnitudo 4,6 secondo la scala Richter.

Il primo sussulto ha spinto la gente fuori di casa e degli uffici, [redacted] molti studenti hanno lasciato precipitosamente i banchi di scuola. A Salerno, per calmare la gente colta [redacted] panico, è stato necessario l'intervento della polizia. Terrore sul Gargano dove l'Istituto nazionale di Geofisica ha localizzato l'epicentro tra Monte Sant'Angelo, San Giovanni Rotondo e Carpino. Decine di persone sono finite [redacted] pronto soccorso in preda a [redacted] isteriche. A Foggia la cerimonia d'inaugurazione della Fiera è stata sospesa.

[redacted] IN [redacted] I disagi maggiori si sono avuti per l'utilizzo del telefo[redacted]. Il Gargano, già zona out per i cellulari, è rimasto isolato per gran parte della mattina, mentre negli altri centri della Puglia l'intasamento delle linee ha reso difficile l'accertamento dei danni. Fra i primi ad avvertire le scosse, i radioamatori. Il Centro Ari di Bari, proprio ieri, era impegnato nelle prove di sintonia mensili, con contatti [redacted] le prefetture di tutt'Italia. L'esercitazione era iniziata alle 11, ma quattordici minuti dopo si è passati dalla simulazione [redacted] realtà, allertando i radioamatori foggiani.

I [redacted] A Rodi Garganico [redacted] rimaste ferite quattro persone, colpite da calcinacci e vasi da fiori, tra cui un bimbo di 10 anni. Ricoveri anche a [redacted] Giovanni Rotondo, [redacted] per [redacted] paura: è toccato a due pellegrini in preghiera sulla [redacted] di Padre Pio che, terrorizzati dalle [redacted]se, sono stati colti da malore. Fino a ieri sera non è giunta notizia di altri feriti.

I DANNI. I danni più gravi hanno interessato i centri storici di alcuni paesi del Gargano, dove hanno ceduto cornicioni e volte vecchie di secoli. Durante il pomeriggio si è allungato l'elenco degli edifici danneggiati: a Stornara, nel Foggiano, una casa disabitata è crollata, distruggendo un'auto in sosta; nella caserma dei carabinieri [redacted] Lucera si sono aperte crepe. Singolare quanto accaduto ad Ischitella e San Giovanni Rotondo, sul Gargano. Nel primo centro, il crollo di parte della copertura della chiesa di San Francesco ha messo [redacted] fuga sposi ed invitati ad un matrimonio; leggermente contuso il sacerdote, Francesco Agricola, [redacted] anni. A San Giovanni Rotondo il parroco della chiesa di San Giuseppe Artigiano, subito dopo la scossa, ha deciso di concludere la cerimonia nuziale all'esterno della chiesa. Il terremoto ha provocato problemi di traffico: sulle anguste strade del Gargano, il fuggi fuggi generale ha causato piccoli incidenti e tamponamenti.

IL RICORDO DELL'80. Paura e apprensione anche nel Barese, soprattutto a Canosa e a Barletta, dove le scosse hanno fatto scendere in strada centinaia di persone; molte le scuole fatte evacuare dai presidi. Studenti mandati a casa anche [redacted] Basilicata, in provincia di Potenza e Matera, dove la s[redacted] di ieri ha ricordato a tutti il sisma dell'80. Il movimento tellurico è stato particolarmente avvertito nei centri del Vulture, al confine con la provincia di Foggia e con l'Irpinia.

PANICO ALLA FIERA. [redacted] Foggia, alle 11,14, nel Palazzo dei congressi, il sindaco Agostinacchio stava tenendo il discorso inaugurale dell'Ottobre Dauno, il pavimento ha cominciato a sussultare. La fuga è stata ostacolata da sedie e arredi. L'Istituto di Geofisica già nei giorni scorsi aveva registrato alcune scosse di lieve entità, strumental[redacted], come dicono gli esperti, con epicentro fra Puglia e Basilicata. Anche la scossa di ieri mattina è stata seguita da numerose repliche: quattro per l'esattezza, alle 11,29, 12,34, 14,18 e alle 14,25, tutte comprese tra i 2,5 e i 2,7 gradi Richter. Una nuova scossa si è verificata poi nel pomeriggio a Vieste, sul Gargano, pochi minuti prima delle 18. Anche questa volta molta paura fra la gente che si è riversata in strada.

Anna Langone

Giappone

Costa orientale è allarme rosso

TOKYO. I sismologi giapponesi hanno istituito un posto [redacted] osservazione speciale per l'allarme suscitato da un crescendo di scosse telluriche che hanno interessato con diverso grado di intensità tutto l'arcipelago nipponico, in particolare nella penisola di Izu. Nel giro di tredici ore fino a mezzogiorno ora locale i sismografi hanno registrato alcune migliaia di tremiti in tutto il Paese (2118 per l'esattezza, secondo l'agenzia meteorologica), nella stragrande maggioranza troppo deboli per essere avvertiti dalla popolazione. Soltanto diciotto hanno raggiunto un'intensità sufficiente a essere percepite al di là dei sismografi.

Ma in una zona particolarmente a rischio le scosse che hanno visibilmente fatto oscillare gli edifici hanno raggiunto il numero di settanta: si tratta della regione di Ajiro, centro costiero a un centinaio di chilometri a Sud-Ovest di Tokyo; la scossa più forte [redacted] toccato magnitudo 4,5 con epicentro prossimo alla superficie, le altre erano intorno a 3,3 gradi della scala Richter. Non si ha notizia di danni a cose o persone.

Non sono stati emessi avvisi di allarme per terremoti calamitosi o eventuali maremoti, [redacted] i sismologi seguono con particolare attenzione la zona di Ajiro perché prossima al bordo di un'importante faglia tra zolle telluriche. E' stato inviato in loco un posto di [redacted]ervazione mobile.

Il centro sismologico ha escluso un collegamento diretto con il terremoto che ha colpito la città di Kobe a gennaio provocando più di 5500 morti, perché quel [redacted]smo interessò [redacted] diversa linea di faglia.

Ma la preoccupazione in Giappone è comunque grandissima in questi giorni. Lo spettro di un altro terremoto catastrofico è sempre presente in questo Paese, definito dagli esperti ad altissimo rischio sismico.

La paura è accresciuta dal fatto che anche gli edifici antisismici hanno dimostrato a gennaio di non essere sempre in grado di fermare la forza della natura. [r. cri.]

IL CASO

L'ANALISI [redacted]

«Siamo una piccola California»

«La terra si muove da più di tre secoli»

GLI EFFETTI [redacted]

INTENSITA' GRADO	DENOMINAZIONE DELLA SCOSSA	DESCRIZIONE
I	STRUMENTALE	Avvertita solo dai sismografi
II	LEGGERISSIMA	Avvertita solo da persone sensibili
III	LEGGERA	Avvertita da persone in riposo, soprattutto ai piani alti
IV	MEDIOCRE	Avvertita anche camminando, oscillazioni di oggetti appesi
V	FORTE	Risveglio di persone addormentate, caduta di oggetti
VI	MOLTO FORTE	Lievi danni agli edifici, oscillano gli alberi
VII	FORTISSIMA	Allarme generale, crepe nei muri, caduta di intonaci
VIII	ROVINOSA	Caduta di camini, gravi danni agli edifici
IX	DISASTROSA	Crollo di alcuni edifici, rottura di condutture, crepe
X	DISASTROSISSIMA	Crollo di molti edifici, rotaie piegate, grandi crepacci, frane
XI	CATASTROFICA	Pochi edifici superstiti, ponti distrutti, tutti i servizi fuori uso, grandi frane, inondazioni
XII	GRANDE CATASTROFE	Distruzione totale, sollevamenti e abbassamenti del suolo a onde

BARI

La Puglia è sismicamente [redacted] zona tranquilla, con [redacted]: il Gargano. Qui vi [redacted] faglie trascorrenti, fratture della crosta terrestre con movimenti delle parti che avvengono orizzontalmente. C'è una frattura di circa [redacted] chilometri che passa per le Tremiti, un'altra, ancora più importante, che dalle Tremiti taglia il Gargano tra Sannicandro e Rodi e prosegue fino al largo di Bari, all'incirca a 70 chilometri. E' una faglia lunghissima. La faglia che [redacted] è mossa originando il terremoto di [redacted] dovrebbe trovarsi tra Rodi e Peschici, a molti chilometri di profondità. Pian piano si faranno i conti e si capirà di più».

Il professor Vincenzo Cotecchia, docente di Geotecnica e Geoingegneria al Politecnico di Bari, spiega così il terremoto di ieri. Una rottura della [redacted], due parti che scivolano tra loro. «L'area dell'Adriatico maggiormente sismica è quella vicina alla Dalmazia, dove si incontrano la zolla africana, su cui [redacted] trova la Puglia, e quella euro-asiatica. [redacted] ancora peggio la Grecia. Ma certo il terremoto di ieri non è stato cosa da poco».

Anche Renato Funiciello, vicepresidente dell'Istituto nazionale di geofisica, spiega che il terremoto è stato determinato dal movimento di una delle faglie che, estendendosi da Est a Ovest, tagliano [redacted] due l'Adriatico. A Nord dell'Adriatico - dice Funiciello - c'è una struttura «antichissima e rigida, [redacted] sorta di proseguimento della Pianura Padana caratterizzata da fondali molto bassi», mentre a Sud del Gargano «si apre un bacino profondo fino a 2300 metri tuttora [redacted] formazione. E la demarcazione tra queste due strutture è segnata da faglie che si estendono nel senso dei paralleli terrestri tra la Dalmazia e [redacted] Puglia».

«Da almeno tre o quattro giorni registravamo piccole scosse, tutte a Monte Sant'Angelo. Erano avvisaglie» dice Alberico Nigri, dirigente dell'omonimo Osservatorio di Foggia, struttura privata in funzione dal 1870. «Ma va detto che il Gargano è una zona sismica, rileviamo non dico giornalmente, ma spessissimo alcuni episodi di bassa intensità. Non ne diamo notizia per non allarmare. Questa attività sismica va avanti da anni. A fine agosto abbiamo registrato scosse a Lucera e a San Severo. Ma certo non hanno niente a che vedere con l'ultimo terremoto. Nelle ultime ore abbiamo registrato [redacted] trentina di scosse, la gran parte delle quali di bassa magnitudo».

Il più forte terremoto di cui si hanno testimonianze storiche è accaduto nel Gargano il 30 luglio del 1627. Provocò 5000 morti.

Tonio Attino

IL CASO

[redacted]

Il sacerdote contro «Eva 3000» per la sua foto accanto ad Andrea Roncato nudo

«Bastardo? E' l'offesa minore»

Don Mazzi: quel direttore non merita pietà

A sinistra don Antonio Mazzi. Sotto Sandro Mayer, direttore del settimanale «Eva 3000»

«Ci vuole un po' di stile anche per fare simili porcate sul giornale»

MILANO

BASTARDO. Con la b maiuscola». Nome, cognome e indirizzo? Sandro Mayer, direttore di *Eva 3000*, settimanale di Milano. La firma? E' quella di don Antonio Mazzi, sacerdote imprestato alla tv per parlare di giovani, volontariato, problemi di droga.

Conferenza stampa di presentazione della striscia quotidiana che proporrà, da domani, tutti i giorni [redacted] Videomusic. Oggetto del contendere l'ultimo scoop di *Eva 3000*, Andrea Roncato nudo in copertina e in quattro pagine interne. Nudo, nudissimo. Nel servizio la foto di don Mazzi [redacted] messa accanto a quella di Andrea. Meglio: accanto all'inguine. Una dicitura sibillina: «Chissà che [redacted] dirà don Mazzi, compagno di lavoro di Andrea?». La risposta arriva [redacted] due momenti. La prima: «Andrea [redacted] stato [redacted] pirla». La seconda [redacted] più violenta: «Quello (Sandro Mayer, ndr) è un bastardo. Anche per fare i porci [redacted] vuole un po' di stile».

Queste parole don Mazzi le ha pronunciate due volte, sen[redacted] nascondersi. Anzi, quando un cameraman non è riuscito a riprenderlo, l'ha ripetuto. La rabbia di un momento, il sacerdote che lotta contro la droga ha perso le staffe? «Neanche per sogno», replica tranquillo. Da Milano don Mazzi si è spostato [redacted] Roma, da una telecamera all'altra. «Pentirmi della parola bastardo? Neanche per sogno. E' la frase più pulita che mi [redacted] venuta in mente. Avrei voluto pronunciarne altre ancora più pesanti. Quel signore [redacted] merita nessuna pietà. Non è quello il modo di comportarsi, [redacted] fare un giornale. Non [redacted] può giocare su tutto e su tutti. Sulla mia dignità soprattutto». [redacted] un sacerdote non deve dare il buon esempio? «L'esempio è anche questo: ribellarsi ad una ingiustizia, a una violen[redacted]. Io vado [redacted] tutti, frequento drogati e prostitute. Ma [redacted] ho mai ricevuto queste offese. Perché hanno voluto accostare l'immagine di un uomo nudo alla mia faccia? Lo vorrei sapere. Dovrebbe dirmelo quel signore. A cui consiglio tanto [redacted] fare un altro mestiere».

[redacted] replicando in quel modo, non le sembra di stare al gioco? «Non me ne frega niente. Io ho la mia dignità e la voglio difendere a tutti i costi. Non mi sta bene che *Eva 3000* abbia sottolineato che io lav[redacted] assieme a "Domenica in" per la Rai. Non mi sta bene che un altro settimanale, sempre diretto da Mayer, abbia riproposto [redacted] lo stesso gioco, la stessa doppia immagine. Ecco, questa è [redacted] cosa perversa, usar[redacted] questo modo. Anche chi fa pornografia ha una sua deontologia. Nell'azione del direttore di *Eva 3000* c'è soltanto malizia e cattiveria. E allora dico no. Come sacerdote e [redacted] uomo. Mayer cambi lavoro. Oppure vada dallo psicanalista. Così capirà che cosa esattamente è, [redacted] impotente [redacted] un porco».

Luigi Sugliano

Fax ai giornali: «Così si entra nei suoi computer». I giudici aprono un'inchiesta

La Falange sfida Bankitalia

Aggressione informatica

ROMA. Promette una «nuova rivoluzione», la Falange armata. Niente bombe tradizionali, ma qualcosa di più tecnologico, persino più temibile perché incontrollabile: l'attentato informatico, il potere ottenuto con il controllo delle telematiche. La minaccia è contenuta in un fax inviato nella tarda serata di venerdì a *La Stampa* e ieri mattina alla redazione milanese di *Repubblica*.

Una minaccia concreta, perché i «terroristi informatici» sostengono di avere l'accesso, tra gli altri, ai computer della Banca d'Italia e ne forniscono la chiave di accesso. L'allarme è scattato immediatamente. La procura di Roma ha avviato un'inchiesta e ordinato il sequestro del fax.

Sulla vicenda, da Nazionale arriva un secco «no comment». L'indirizzo via Internet indicato dalla Falange armata risulta non collegato. O, forse, non è più collegato. Tutte le ipotesi sono possibili: gli «hackers» (così si definiscono i pirati informatici) potrebbero avere già fatto una scorribanda superando le barriere di sicurezza oppure il loro potrebbe essere soltanto un bluff.

Ma di sicuro di bluff non si tratta per una società il cui numero di collegamento in rete viene riportato sullo stesso fax: è la «Italsempione», ditta di trasporti con sede a Vittuone (Milano) e filiali in tutta Italia collegate via computer. «E' successo all'improvviso venerdì sera - spiegano gli impiegati -. Stavamo lavorando quando sui videoterminali è apparso un messaggio della Falange armata e il sistema è andato in tilt». Il testo è simile a quello riportato dal fax: «Libri, giornali, riviste, film, net-surfing, movimento hacker, cyber-politica. Tutte stroncate. Noi siamo la Falange». I tecnici si sono messi le mani nei capelli, in attesa che la situazione tornasse alla normalità.

Criminali pericolosi e attendibili, dunque. Non sono mitomani e gli inquirenti non sanno fino a che punto saranno in grado di spingersi. Nel loro documento di rivendicazione, accanto a quello di Bankitalia c'è l'indirizzo informatico (esatto) dell'Istituto nazionale di fisica nucleare. Ma la parola chiave rivelata dalla Falange protegge il sistema.

La stessa sigla terroristica firmò un «attentato» al computer dell'agenzia di stampa Adnkronos a Roma, il 1° dicembre scorso. Le modalità furono le stesse. Il tecnico che per primo quel giorno tentò di entrare nella rete computer vide apparire sul video un messaggio di rivendicazione: «Si sta facendo molta confusione, si nomina troppe volte invano il nome della nostra organizzazione che ha nient'altro che vedere con terroristi idioti e incapaci come quelli appartenenti alla banda della Uno bianca». Seguiva la promessa: «Nel '95 daremo dimostrazione della nostra potenza».

Qualche esperto minimizzò, sostenendo che la rete dell'Adnkronos era stata violata soltanto perché qualche traditore ne aveva diffuso la parola chiave. Ora, però, la minaccia punta a un'istituzione che è il cuore della politica monetaria nazionale. E gli esperti anti-hacker di polizia e carabinieri hanno cominciato la caccia a un nemico invisibile. [r. s.]

Una scena di «Wargames» in cui un ragazzo viola il computer del Pentagono

A sei mesi di distanza dalla richiesta di lavorare con Caselli, torna a Milano: ma nega dissidi

«Preferisco i figli alla lotta contro la mafia»

Ilda Boccassini lascia la procura di Palermo: hanno bisogno di me

PALERMO. Ilda Boccassini lascia la Procura della Repubblica di Palermo. Sono passati appena sei mesi da quando aveva chiesto di poter lavorare nell'ufficio di Giancarlo Caselli e, per questo, il Consiglio superiore della magistratura aveva dato parere favorevole al trasferimento (seppure come «applicata» e quindi non definitivo) nel «Palazzo» dove lavorarono Giovanni Falcone e Paolo Borsellino.

La decisione di Ilda «la rossa» - la chiamano i colleghi - ha suscitato qualche inevitabile chiacchiericcio in un ambiente che, come tutti sanno, è particolarmente permeabile alle polemiche e ai famigerati «veleni». Ma lei, universalmente riconosciuta molto ostica e per nulla sensibile alle sollecitazioni dei giornalisti, non ha lasciato spazio per alcuna manovra.

Molti cronisti non sono stati neppure ricevuti, ad altri ha confermato, secca, la notizia del suo ritorno a Milano, città dove risulta titolare di un ufficio, «per motivi strettamente familiari. E che non venisse in mente a qualcuno - ha aggiunto agli amici che le chiedevano dettagli - di tirar fuori storie di incomprensioni o dissidi, o, peggio, di incompatibilità di carattere coi miei colleghi di Palermo. Si dà il caso che a Milano io abbia due figli e che questi abbiano diritto alle attenzioni che, per impegni di lavoro, non sempre ho potuto loro assicurare».

Il giudice Ilda Bocassini ha lasciato Palermo dopo sei mesi

Venerdì scorso Ilda Boccassini ha finito di impacchettare le sue cose, proprio immediatamente prima che in Procura si svolgesse una riunione per affrontare e discutere la decisione, comunicata a Caselli - a quanto pare - già ai primi del mese di luglio. Già da domani, quindi, il magistrato dovrebbe riprendere servizio al palazzo di giustizia di Milano, a meno che non abbia deciso di prendere qualche giorno per separare le due esperienze.

Da qualche tempo, nei corridoi della Procura di Palermo, si mormorava di una presunta «delusione» manifestata da Ilda Boccassini che - stando alle voci - lamentava il fatto di essere sottoutilizzata. Insomma, insinuano le malelingue, lei era venuta a Palermo animata da una gran voglia di lavorare e invece si è trovata «chiusa»: nella impossibilità di occuparsi di inchieste di rilievo, perché affidate ad altri colleghi. Ilda Boccassini ha sempre preferito sorvolare su tutto ciò, e fino al momento della partenza ha negato l'esistenza di «incomprensioni».

Anche Giancarlo Caselli mostra stupore per l'ipotesi che il suo sostituto se ne sia andato per chissà quali reconditi motivi. «Non c'è nessun mistero - dice - e vo lo potrà confermare la dottoressa Boccassini. Sono stati prospettati seri problemi familiari, tali da giustificare la sua richiesta. Tutto il resto è "cortile", come si dice a Palermo. Voci alimentate ad arte».

Ma Ilda «la rossa», battagliero soprannome messo in mostra soprattutto a Caltanissetta, nel corso dell'inchiesta per l'assassinio del suo amico Giovanni Falcone, è già scomparsa, ha «spento» i suoi telefoni, dando così dimostrazione di assoluta mancanza di volontà polemica.

Un atteggiamento che ben si attaglia alla fama di magistrato, forse un po' troppo rigido, che parla poco coi giornalisti e che trasmette di sé l'immagine di donna forte e determinata. Tanto da essere stata inserita, non più di un paio di mesi fa, tra le 300 ladies che governano il mondo. Delle italiane, con Ilda c'erano soltanto Emma Bonino e Rita Levi Montalcini. [f. l. l.]

CRONACHE FLASH

NAPOLI

Uccide a martellate il padre «Risposandoti hai offeso la mamma»

Un odio covato a lungo, nutrito dal rimpianto per la madre morta e dal risentimento per l'altra donna che ne aveva preso il posto. E al centro di quell'odio lui, l'uomo che era rimasto fedele al ricordo della prima moglie. La rabbia di un ragazzo che parenti e amici descrivono fragile, segnato dal lutto e dall'incapacità di perdonare, è diventata violenza contro il padre. Lo ha ucciso dopo una lite di cui ora non sa neppure spiegare i motivi. Lo ha colpito alla testa con un martello, gli ha stretto al collo il filo di un lume, è fuggito via fino a quando, stanco di girovagare nella notte, non si è presentato ai carabinieri: «L'ho ammazzato, andate a casa mia». Nella cucina di una palazzina, a Casandrino, sul pavimento sporco di sangue, c'era il corpo di Salvatore Cammisa, 53 anni. [m. c.]

GENOVA

Scontro tra due treni Terrore alla stazione

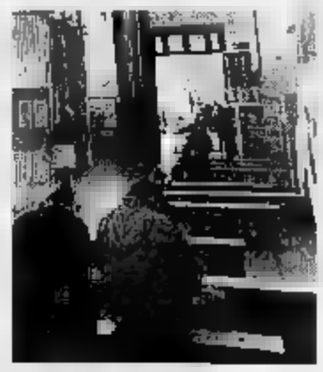

Due treni partiti contemporaneamente da due binari tronchi della stazione di Brignole si sono urtati con le fiancate e sono deragliati nel punto in cui le rotaie convergono per entrare in galleria. Nessun ferito. Causa dell'incidente l'errata interpretazione del via libera. Lo scontro, alle 17,26, ha coinvolto un treno per Voltri, in ritardo di 6 minuti, e un locale. [Ansa]

Ragazzo ammazzò coetaneo con la pistola I genitori condannati a risarcire

Dieci anni fa un ragazzo uccise un coetaneo giocando con la pistola del padre: ora il tribunale civile di Carrara ha sentenziato che i genitori sono ritenersi responsabili del fatto per colpa custodia dell'arma e dovranno pagare ai familiari della vittima un risarcimento di 1 miliardo e cento milioni. Nel marzo '86 Alessandro Incerti, 14 anni, stava mostrando all'amico Carlo Caspii la pistola del padre, un'Astra 357 Magnum, quando dall'arma partì l'unico colpo presente nel tamburo che uccise all'istante il Caspii. I suoi genitori avviarono un'azione di responsabilità civile a carico dei genitori di Alessandro, sostenendo che non avevano messo in atto tutte le necessarie precauzioni affinché il figlio non avesse accesso alla cassaforte dove era custodita l'arma. [Ansa]

RIMINI

Muore in spiaggia per attacco cardiaco

Una bambina di 10 anni è morta in seguito a un attacco cardiaco nella scuola elementare di Igea Marina: soffriva di cuore, si è accasciata accanto al banco mentre stava tirando fuori penne e quaderno dal cartellin. L'insegnante ha subito chiamato i soccorsi e la bimba è stata trasportata all'ospedale di Rimini. E' deceduta poco dopo il ricovero. [Ansa]

INCHIESTA L'ITALIA STRANIERA

6. Torino

«I commercianti sono esasperati nessuno viene a comprare da loro»

«Sono arrivati i nigeriani: la delinquenza è una cosa che vedi in strada, sfacciatamente»

«Adesso non so più quale sia il mio compito Ho lanciato un sasso perché sentivo precipitare la situazione»

«Non è un'eresia: bisogna regolarizzare gli accessi La disciplina non va contro l'evangelismo»

A sinistra la chiesa di don Gallo presidiata dai carabinieri. A destra immigrati in via Nizza

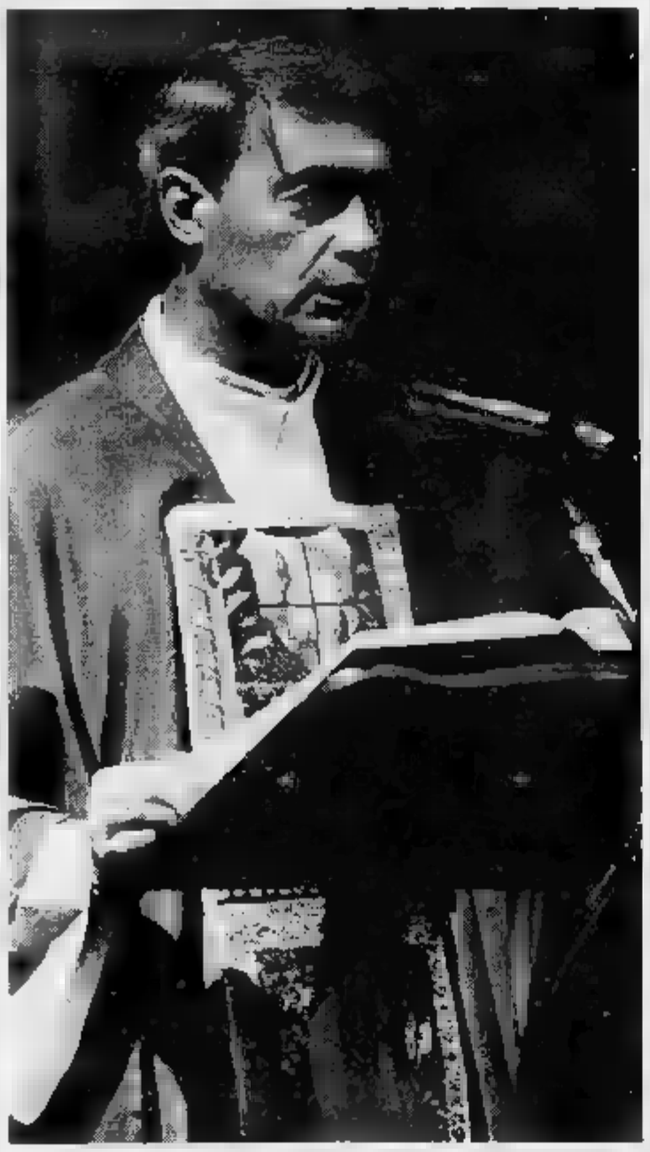

A sinistra don Piero Gallo, il sacerdote che ha denunciato la guerra nel quartiere San Salvario di Torino. A fianco, immigrati all'interno di un bar. Sotto il mercato di via Madama Cristina, nel cuore di San Salvario

«S. Salvario, la mia Africa»

«Io, prete nel quartiere in guerra»

TORINO

Don Gallo, mi porta a fare un giro per San Salvario e mentre camminiamo mi racconta di lei e di questo quartiere?

«Andiamo».

L'uomo, alto, con un clergyman azzurro e un passo sicuro, esce dalla chiesa. Fuori ci sono queste strade di cui tutta Italia ha sentito parlare come di un mondo che non è più Torino e non è ancora Africa, dove potrebbe scoppiare un conflitto perché resti l'una o diventi l'altra. Don Piero Gallo è il sacerdote che ha evocato lo spettro di quel conflitto, ma è anche quello che li conosce: Torino, l'Africa e San Salvario.

«Ho cominciato a fare il prete in questa città, a corso Taranto. Era il '68. Eravamo tutti di sinistra, allora. Adesso mi danno del clerico-fascista, cosa mi tocca sentire. Anche allora avevo un quartiere difficile: ragazzi a rischio, bande giovanili, disagio. Praticamente tutti immigrati, ma dal Meridione. Nessuna tensione sociale perché il quartiere era tutto loro. Ma è una bella soluzione? I meridionali di qua, i settentrionali di là. I bianchi da una parte, i neri dall'altra. E' ora arrendersi e dire che la convivenza civile è un sogno. Beh, io ho un sogno, ce l'avevo anche quando sono andato in Africa e dormivo dentro una jeep nel deserto del Ciad...».

Lo interrompe un uomo: «Don Piero, ci hanno venduto casa, tutto il palazzo in blocco. Ventiquattro alloggi, seicento milioni, ma le sembra un prezzo? E lì è presi una finanziaria e ci propone buonuscite per andarcene». La casa è in via Goito. Ingresso elegante, poi ballatoi sul cortile e interni cadenti. «Vogliono farci andare via e poi farci affittando ai nigeriani». Don Gallo annuisce. Conosce già la storia. Entra nel portone di fianco. Indica le cassette della posta. Non c'è un cognome italiano, quando è rimasta la cassetta.

«A volte cercare uno in questo quartiere è un'impresa. Nel giro di una settimana cambia un intero caseggiato. Ma io sono rimasto al deserto del Ciad, con la mia missione presso le popolazioni nomadi, gabra e samburi, gente che aveva una sua religione, un suo modello di vita, per noi incomprensibile, gente che al mattino non poteva mungere la mucca e di notte aveva giaciuto con il coniuge e quel giorno faceva la fame, perché là, certi giorni, o latte o niente e allora bisogna anche capire quelli che se ne vanno dall'Africa. Io sono riuscito a fare qualcosa, laggiù, ho fatto studiare ragazzi, ho insegnato quello che sapevo, poi, dopo dodici anni, nel '92, me ne sono andato anch'io, perché il vescovo di Torino mi ha detto che aveva una gatta da pelare, per me, qui...».

Qui, in via Principe Tommaso, dove il barista, meridionale, lo ferma per dirgli: «Avesse visto venti minuti fa, si correvano dietro come bestie, come quello che sono. E noi siamo ridotti così, a guardarli e stare zitti».

E il pasticciere torinese, caricando il camioncino: «Tutte consegne a domicilio, signori, nessuno viene più in San Salvario a comprare, semmai ordinano e io vado a portargliele. L'avessi immaginato che finiva così... Ho pure comprato casa a mia figlia, insieme con il consuocero, con un mutuo che finisce tra vent'anni. E adesso ha venticinque nigeriani sotto e venticinque di fianco e fanno feste tutte le notti e una di due viene a dormire da me, con mio genero e tutto».

«Vede - dice don Gallo continuando a camminare - sono loro i nuovi nomadi. Se di famiglie che quando non ne possono più vanno a pensione, per così dire, da parenti che stanno a qualche chilometro da qui». Lontano da via Principe Tommaso che ha il afro-birreria e i ristoranti odore di spaccio. Ma, don Gallo, i due cinema a luce rossa uno di fronte all'altro, i sexy-shop, le prostitute d'antiquariato, gli ambulanti sospetti e le pensioni-tugurio a pochi passi dalla stazione di Porta Nuova sono lì da anni, non li hanno esportati da Lagos.

«E' vero, ma è anche vero che le cose sono cambiate e non in meglio. Quando io sono tornato qui, ci sono stati quattro omicidi in pochi mesi. Tutti regolamenti di conti, tra calabresi credo. Mi ricordo i miei chierichetti che scorrevano l'elenco delle vittime in suffragio e uno diceva all'altro: "Vedi, questa è per mio padre", "Ah sì, e come è morto?", "L'hanno sparato". Poi la guerra è finita e sono arrivati i nigeriani. E la delinquenza è diventata una cosa che vedi nelle strade, sfacciatamente. Ne ho visto uno che si toglieva dalla bocca un ovulo di droga appoggiato a un'auto dei carabinieri. Loro girati da una parte, che scrutavano il quartiere; lui dall'altra, che sputava dalla bocca quella roba».

Una signora lo affianca a passo di carica: «Don Piero, mio figlio a catechismo da solo non ce lo mando più. Due gli hanno offerto droga mentre veniva».

«Signora, lo accompagni lei, è dovere dei genitori»

«Ma io mi devo fare un intervento delicato e devo stare tranquilla. Vado a vivere per un po' da mia sorella, che dice padre?».

> «Qui c'è qualcuno che si sta arricchendo con i nuovi arrivi Gli affittacamere? Non solo loro»

Don Gallo approva, rassegnato. «Non si perde la speranza. La fiducia, talvolta sì. Ho visto arrivare tutte queste ragazze che si prostituiscono. Tutte costrette, dicono. A qualcuna ho cercato un lavoro, poche hanno accettato, forse non potevano. Una volta mi è anche accaduto questo: si presenta una incinta, la pancia enorme o già bassa. Senza casa, dice. Questa mi partorisce in strada, penso. E le trovo un alloggio. Stilo io il contratto, ci mettiamo tre firme: io, lei, il proprietario di casa. Passa un mese e viene la polizia alla fine della messa. Mi chiedono di seguirli in questura. Di cosa mi accusate, domando. Sfruttamento della prostituzione. In quell'alloggio avevano aperto un bordello e sul contratto d'affitto c'era il mio nome. Bisogna anche capire la gente di San Salvario. Un conto è avere per vicina di casa una famiglia nigeriana, un conto è un bordello. E avere una casa che vale sempre meno. E un negozio dove non viene più nessuno. Succede un po' dappertutto, per colpa della grande distribuzione, ma qui è peggio, perché la gente se ne sta andando e gli africani comprano poco. E allora uno la prende con loro, perché è più facile che prendersela con la grande distribuzione, che non è una cosa che vedi camminare per strada».

Come fanno invece questi cinque poliziotti tutti di colore, anche'quelli che gli vengono incontro e gli chiedono dove fare la ronda. «Tutto tranquillo, adesso», dice don Gallo. Li guarda allontanarsi. «Anche questa - dice poi -. Non so più quale sia il compito di un prete. Io ho lanciato il sasso perché sentivo precipitare la situazione in quartiere. E non me ne pento. Ma poi è successo di tutto. Vengono a chiedermi consigli per l'ordine pubblico, è mia competenza? Ricevo pressioni per apparire al Maurizio Costanzo Show, rientra nei doveri pastorali? I politici stanno provando a strumentalizzare la questione: ha aperto una sede qui il partito di Rauti, mi contattano esponenti di destra, il sindaco cerca un'occasione per farsi vedere a San Salvario e dimostrare la sensibilità dell'amministrazione comunale al tema. Intanto, mentre loro parlano, arrivano nuovi immigrati. Affittacamere bianchi fanno i soldi ospitandoli e non sono i soli italiani ad arricchirsi grazie al loro esodo».

Chi altri, don Gallo? «Mi risulta che all'ambasciata italiana a Lagos ci sia chi accetta in cambio di un visto per Roma lire, dollari, mucche e terreni. E quando uno è qui e chiede il rinnovo del permesso di soggiorno gli chiedono due milioni e mezzo. Per le pratiche di accertamento dell'identità, dicono. Tutta una truffa. C'è chi specula e chi si fa corrompere. C'è delinquenza e odio. Eppure io ho un sogno, che un giorno la gente di questo quartiere ritrovi la serenità e cammini per strada senza paura e non mi fermi più per raccontarmi la sua rabbia».

Qual è il prezzo da pagare per questo? «Vedo, oggi a casa mia, a tavola, eravamo in cinque. Gente di tutti i Paesi: Italia, Filippine, Nigeria. Abbiamo mangiato e parlato, stando bene insieme. Tutto bene, ma se avessi voluto venire altre venti persone io avrei dovuto dire di no, perché la mia casa non è grande abbastanza e non ci sarebbe stato cibo per tutti. Tutto qui. E allora se io dico che l'accoglienza dev'essere regolata non credo di dire un'eresia. La disciplina non va contro l'evangelismo». Lo dice sul sagrato della chiesa, mentre fa sera.

In via Galliari ragazzi bianchi comprano le ultime dosi dagli spacciatori neri e ragazze nere si fanno acconciare i capelli per il défilé sul marciapiede della Pellerina davanti ai clienti bianchi. Don Gallo dice messa e i peccati perdono per tutti, nel mondo.

Gabriele Romagnoli
(fine)

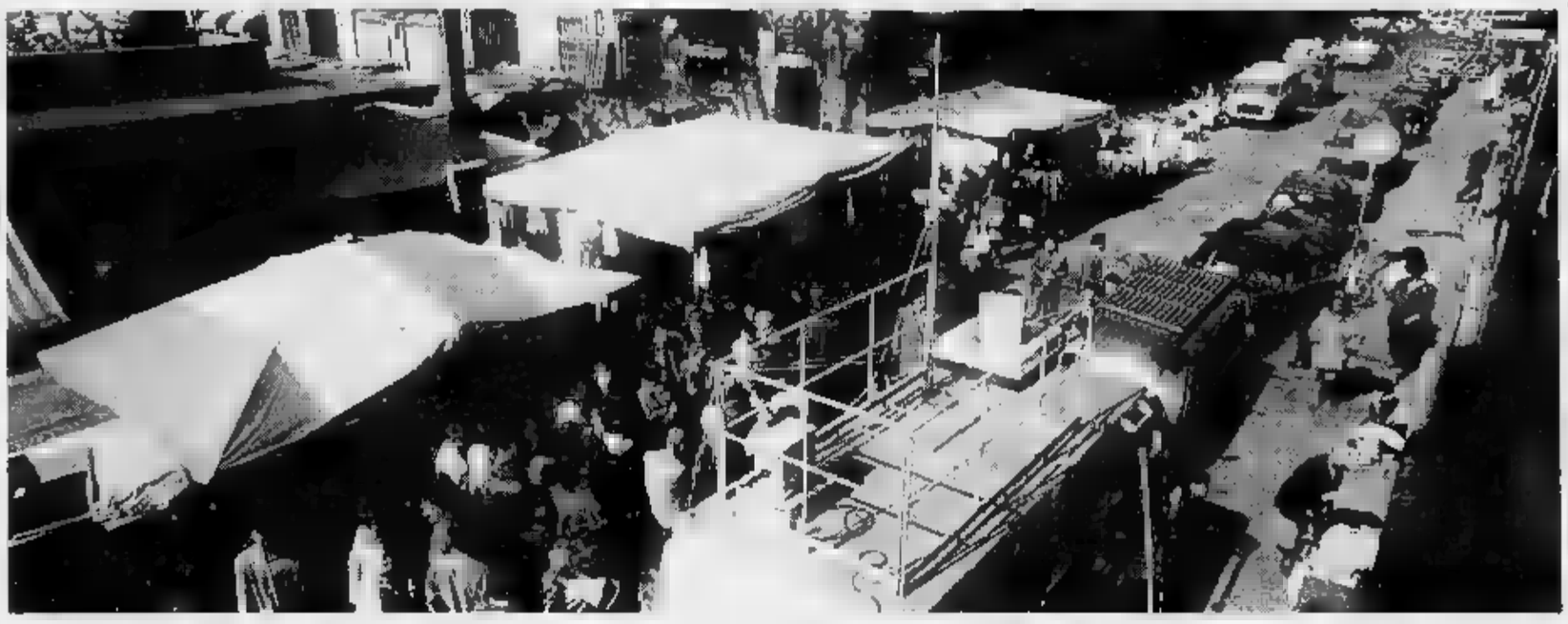

«Bisogna capire la gente Un conto è avere vicini degli immigrati Un conto è avere un bordello»

«Stanno nascendo i nuovi nomadi C'è chi fugge dai parenti per non abitare qui»

LE TAPPE DEL VIAGGIO

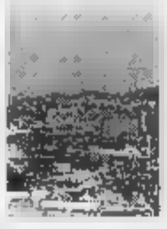

Genova, le pasionarie del quartiere in rivolta. Le donne di una delle zone più calde: vogliamo l'esercito. (21 settembre)

Milano, la stamberga del santone nero. Ecco come è organizzata la vita dei senegalesi in Italia (22 settembre)

Vicenza, camera con vista su un marciapiede. Parla la «padrona» albanesi ragazze di (24 settembre)

Caserta, il re nero. Dalla Nigeria in Campania, un boss sulla via della droga e del crimine. (27 settembre)

Roma, l'angelo che vola sull'etere. «Con la radio aiuto i miei fratelli africani. E li consolo». (29 settembre)

SPAZIO AFFARI

Gli avvisi si ordinano presso: [redacted] via Roma 80 - via Marenco 32, t. 65211. **MILANO**, via G. Carducci 20, t. [redacted]; **ALBA**, c.so M. Coppino 9, t. 442110. **ALESSANDRIA**, via Vochieri 80, t. 442543-442544; **AOSTA**, località Amérique 85 Quart, t. 765828; **ASTI**, via Antica Zecca 3, t. 32222. **BARI**, via Amendola 166/5, t. 5485111. **BIELLA**, viale Roma 5, t. 8491212. **BOLOGNA**, via Amendola 13, t. 255952 r.a.; **BRA**, via Verdi 7, t. 431003. **CAGLIARI**, via Ravenna 24, t. 305250. **CASALE MONFERRATO**, via Corte d'Appello 4, t. 452154; **CATANIA**, corso Sicilia 35, t. 327122; **CATANZARO**, via M. Greco 78, t. 724090-725129; **COSENZA**, via Monte Santo 39, t. 72527; **CUNEO**, via Grande 11, t. 630832-689939; **FIRENZE**, v.le Mattioli 54, t. 581192-573668. **GENOVA**, via C.R. Ceccardi 1/14, t. 540184-592560. **GOZZANO**, via Cervino 13, t. 913839; **IMPERIA**, via Bonfante 1, t. 273371-273373; **LECCE**, piazzetta Della Monica 8, t. 594074, **MESSINA**, via U. Bonino 15/c, t. 2930055, **NAPOLI**, via Caracciolo 15, t. 686142-665567; **NOVARA**, via Cavour 13, t. 33341; **PADOVA**, via Gattamelata 108, t. 775224-8073144; **PALERMO**, via Lincoln 19, t. 6173330. **REGGIO CALABRIA**, via Ten. Panella 13, t. 24478-24479, **ROMA**, via Quattro Fontane 15, t. 4825947-4825904-4871407. **SANREMO**, via Gioberti 47, t. 501566-501558, **SAVONA**, p.zza Marconi 3/5 3/6, t. 811182; **VERCELLI**, via Duchessa Jolanda 20, t. 53754-62592; [redacted] presso tutti i corrispondenti della **Publikompass S.p.A.** Coloro che intendono inoltrare la loro richiesta per corrispondenza possono scrivere a: **Publikompass S.p.A., corso Massimo d'Azeglio 60 — 10126 Torino.** Il prezzo delle inserzioni deve essere corrisposto anticipatamente per contanti o vaglia. Esso risulta dal prodotto del numero di righe (minimo 3) per la tariffa della Rubrica, con l'aggiunta della imposta pari al 19% globale.

PREZZI A RIGA DELLE [redacted] (IVA ESCLUSA)

1	Affari e Capitali	L. 24.000
2	Attività Commerciali	L. 24.000
3	Lavoro Offerte	L. 22.000
4	Lavoro Domanda - operai, autisti, fattorini, personale pubblici esercizi, impiegati, personale domestico, baby sitter, lavori vari e part-time	L. 7.700
	- tecnici	L. 13.500
	- altre domande	L. 22.000
5	Immobiliare Vendite	L. 24.000
6	Immobiliare Acquisto	L. 24.000
7	Affitti Offerte	L. 22.000
8	Affitti Domande	L. 22.000
9	Autoveicoli	L. 22.000
10	Viaggi e Vacanze	L. 22.000
11	Matrimoniali	L. 22.000
12	Varie	L. [redacted]

Avvisi urgenti, data fissa, o neretti: il doppio. Neretti urgenti, data fissa o urgentissimi: il triplo.

E' ammessa l'inclusione nel testo di lettere alfabetiche di richiamo in carattere maiuscolo (oltre [redacted] iniziale) o per ognuna di esse [redacted] composte un supplemento di L. [redacted]. Gli [redacted] pubblicati su [redacted] Stampa. Coloro che desiderano rimanere ignoti ai lettori possono utilizzare il servizio cassette aggiungendo al testo dell'avviso la frase: «Scrivere: Publikompass n..., 10100 Torino»; l'importo del nolo cassetta è di L. 500 per decade oltre un rimborso di L. 6000 per spese di recapito corrispondenza.

In tema di offerte di impiego o lavoro, l'Editore ricorda che la legge 9.12.1977 n° 903 vieta discriminazioni sul sesso e l'inserzionista è impegnato a rispettare tale legge.

AFFARI E CAPITALI

A.A.A.A. PRESTITI in giornata a tutti. A proprietari auto telefonandoci la targa. Cessione [redacted] stipendio [redacted] Nessuna spesa anticipata. [redacted] anni con serietà. Società iscritta Ufficio Cambi n° 4386 "PRESTIT" 011 581.7321 (4 linee). Corso Einaudi 3

A. FINCOTEX [redacted] ufficio [redacted] n. 5091. Tenaro immediato anche a firma singola. Mutui su immobili anche dopo ipoteca bancaria. Nessuna spesa anticipata. Corso Francia 15 Torino. Tel. 011 [redacted] 4203 - 434 4826

IMPIANTISTICA CIVILE
terziario [redacted] industriale
azienda ultraquarantennale
alto fatturato ed utile
CERCA SOCIO [redacted]
BALDINI TREVI 596.771

SOLDI subito firma singola senza cambiali dipendenti protestati. Finanziamenti mutui agevolati. Tel 011 771 0936

ATTIVITA' COMMERCIALI

NEGOZI E AZIENDE ACQUISTO

Baldini & C. Srl
BALDINI LIGURIA SRL
Torino tel. 011 596.771
Andora (Sv) tel. 0182 683.044
numero verde 1670 13.492
cedere la vostra attività
è il nostro lavoro, vi garantiamo in maniera specialistica l'assistenza totale dall'acquisizione alla vendita, telefonate per informazioni

NEGOZI [redacted]

Abbigliamento angolare
(prima cintura Torino)
tabelle IX X XIV
contratto affitto a lunga scadenza
tratto cessione
BALDINI TREVI 596.771.

[redacted] Vittoria grande passaggio ottimo giro d'affari adatto 2 persone Ril 2/9 Intercom 663 5440

HAI [redacted] DI SOLDI
FID TI APRE [redacted] PORTA SUBITO!
[redacted] prima società specializzata per finanziamenti su auto: basta portare il libretto della vostra automobile (anche se ipotecata), per ottenere subito un prestito.
[redacted] IMMEDIATI SU PROPRIETA' IMMOBILIARI
ISCRIZIONE UFFICIO ITALIANO CAMBI
[redacted]
Via Cernaia, 18 - TORINO
Tel. 011 5626995 (3 linee)

ABBIGLIAMENTO centralissimo arredamento nuovo mq 60 più 40 magazzino cedo [redacted] Tel. 332.044 ore serali

Abbigliamento IX
Nichelino via principale
negozio multivetrine di 70 mq circa
buon incasso annuo
[redacted] TREVI 596.771.

Abbigliamento IX X XIV
zona via Chiesa della Salute
attività ultratrentennale
ampio negozio bivetrine
tratto cessione oppure buonuscita
contratto locazione sino al 2007
BALDINI TREVI 596.771.

ALBERGO mobili *** adatto nucleo famigliare incasso elevato dimostrabile cedesi volendo con muri. Rora 885 317

ALBERTO PARRI 537.010 vendesi [redacted] Tribunale antica attività di [redacted] lavorazione ufficio ottima levata

Articoli per l'infanzia
giochi giocattoli
zona Rivoli corso forte passaggio
[redacted] **incasso annuo**
cedo L. 110 milioni
BALDINI TREVI 596.771.

AUTOSALONE 125 mq 6 vetrine angolare zona forte passaggio [redacted] per qualsiasi attività cedo. Tel 319 8777.

Baldini [redacted] 596.771 cede
in Torino [redacted] punti vendita
multivetrine con tabelle IX X XIV
dislocati zona Centro e semi-centro
particolare settore ampie superfici
TRATTATIVE RISERVATE
possibilità cessione anche singole unità oppure contratto di gerenza

BAR centrale adatto nucleo famigliare L. 700 mila [redacted] di cedesi sufficienti L. 80 milioni anticipo. Rora 885.317.

BAR TABACCHI
[redacted] ottimo incasso vendesi. Telefonare 011 720.124 - 727 430.

CEDESI avviata agenzia di viaggi in provincia di Torino. Tel. 517.0186

CEDESI avviata [redacted] di viaggi in Torino. Tel. 517.0186

Centralissima posizione
cedo intimo e confezioni
tabelle XIV ed artigianale
selezionatissima clientela
alto volume affari [redacted]
cedo L. 130 milioni
BALDINI TREVI 596.771.

Centralissima posizione
negozio tabella IX X XIV
particolarissimo settore
incasso annuo L. 180 milioni
tratto cessione attività
BALDINI TREVI 596.771.

DIANO [redacted] posizione unica centrale cedo gerenza graziosa negozio. Trattative riservate. Tel 0336 254 787

EDICOLA chiosco (di proprietà) pressi Torino [redacted] avviata L. 8.500.000 dimostrabili a L. 335 milioni 45% anticipo. Rora 885.317

GERENZA bar adiacente corso Raffaello ben arredato incasso L. 650 mila ceasi cauzione L. 20 milioni. Castello 530.470

LIBRERIA nuova zona centro tab. [redacted] più fiorentini cedesi. Tel 534.392

LU.CA. 747.676 cede attività tab XIV negozio 3 vetrine mq 55 soppalco pressi corso Traiano [redacted] posizione.

MARVIN franchising, con il leader per essere leader. Ti piacerebbe aprire un negozio Marvin di fotografia tutto tuo? Per informazioni telefona allo 011 581 3292.

Moncalieri centralissimo
CALZATURE TABELLA IX
ottimo incasso incrementabile
ATTREZZATURA COMPLETA
cedo L. 120 milioni
BALDINI TREVI 596.771.

PASTICCERIA Lingotto avviamento pluridecennale possibile caffetteria fatturato interessante. Ril. 1/9 Intercom 663.5440.

PIETRA LIGURE [redacted] parrucchiere [redacted] ha ristrutturato attrezzato a nuovo 50 mt mare avviatissimo. Tel 011 [redacted].

RISTORANTE pizzeria bar. in Riviera Ponente avviamento e utili ottimi, prezzo interessante. Tel. 0182 480.292.

RISTORANTE su corso elevato giro affari cedesi a persone referenziate. Telefonare per appuntamento Rora 885.317

Sanremo centralissimo
arredamenti ambientazioni
clientela internazionale
alto volume affari con alto utile
cedo adeguatamente
BALDINI LIGURIA SRL
0182 683 044 Numero verde 167 013.492.

[redacted] **SERVICE** zona [redacted] clientela affezionata adatto 4/5 persone. Richiesta adeguata Ril 3/9 [redacted] 663 5440

SE[redacted] vendiamo attività commerciale piano bar mq 154 possibilità di trasformazione a ristorante, zona centrale ottimo investimento. Studio Imm. Sestriere piazzale Fraiteve 2. Tel 0122 755.157

S. [redacted]
bar super orario ridotto
incasso giornaliero L. 400 mila
facile singola gestione
cedo L. 150 milioni
BALDINI TREVI 596.771.

STELLA 447.6280 abbigliamento favolosa posizione [redacted] giro affari [redacted] trasferimento L. 50 milioni

STELLA 447.6280 cartoleria giocattoli zona S. Rita arredamento nuovo buon giro affari L. 70 milioni

STELLA [redacted] gastronomia zona [redacted] Tripoli causa malattia cedesi in gerenza arredamento nuovo minima cauzione [redacted] 447.6280 [redacted] vicinanze Depositi [redacted] gestione con macchine a secco nuove richiesta L. 40 milioni.

TABACCHI con giochi. Lovata L. 27 milioni. Utile L. 240 milioni cedo a prezzo adeguato Studio Bertana 316 8086

LA CAVALIERA
ISOLA RESIDENZIALE DI MIRAFIORI

è una realtà!

Già 130 famiglie abitano gli appartamenti de LA CAVALIERA, [redacted] progettati [redacted] costruiti in funzione di un utilizzo ottimale delle superfici e dei volumi.

20.000 mq di tranquillità con 6 edifici e 12.000 mq di verde attrezzato, completamente recintati, aree di respiro tra casa e casa, dove la vita quotidiana si svolge a misura d'uomo, senza macchine d'intorno. C'è anche il **campo da tennis** condominiale [redacted] la portineria centralizzata.

Appartamenti ancora disponibili di soggiorno, 2-3 camere, cucina, doppi servizi [redacted] ampio terrazzo [redacted] parte verandato, con veduta sulla zona verde interna. Prezzi da 366 milioni.

E, l'ultimo **attico** di salone, 3 camere, cucina, doppi servizi e grandi terrazzi che circondano tutto l'appartamento. Una vera e propria "villetta" al di sopra [redacted] tutti!

DATECI UNA CASA VECCHIA, VE NE DIAMO UNA NUOVA!

Siamo in grado di esaminare la permuta del vostro alloggio per consentirvi [redacted] entrare subito nella vostra nuova abitazione. E concediamo finanziamenti fino a 5 [redacted] (oltre all'eventuale mutuo).

EDILCASE SOCIETÀ [redacted] TEL. 5613535
CORSO MATTEOTTI, 47F - 10121 TORINO
ADERENTE FIMAI

VENDESI o affittasi panetteria prima cintura Torino. Telefonare ore pasti al 358.3253

VIA [redacted] plus vetrinato mq 300 su [redacted] livelli tabelle IX X ottima posizione. Graffi Immobili 660.3530.

VIA ROMA
negozio tabelle IX XI [redacted]
ampia superficie
contratto affitto a lungo termine
tratto cessione
[redacted] **srl 1670 13.492**

ZONA S. Rita per c[redacted] attività cedesi pizzeria ristorante super arredato tabelle A/B Tel. [redacted] 439 - 329 0584.

ATTIVITA' ARTIGIANALI

AVVIATISSIMA pizzeria in Cuneo cedesi in gerenza a referenziati. Astenersi perditempo Tel 0175 42.924.

PENSIONATO, esperto edilizia cerca lavoro ripristino alloggi, pavimenti, rivestimenti e decorazioni. Tel ore pasti 610 893

LAVORO OFFERTE

OPERAI AUTISTI FATTORINI

AZIENDA in La Loggia costruttrice stampi [redacted] e frese tori CNC Tel 962.9966 [redacted] utensileria cerca affilatore rettificatore o similare, militesente. Inviare curriculum Publikompass 5225 - 10100 Torino.

BRUCIATORISTA con patentino e conoscenza impianti industriali o refrigerazione [redacted] Tel 011 696 3134

CERCASI fresatore C.N. stampi plastiche 22/28enne. Scrivere Publikompass 8634 - 10100 Torino.

CERCASI operai rettificatori montatori meccanici carpentieri [redacted] se esperti Tel 990.6050.

ELETTRICISTA con esperienza in installazioni industriali cercasi. Telefonare allo 011 696 3134

IMPRESA stradale ricerca escavatorista. Telefonare allo 011 282.4482

INDUSTRIA cavi elettrici cerca trafilati per estrusori plastica. Telefonare al 968 9183 ore ufficio

OFFICINA meccanica di precisione in Pianezza cerca tornitori attrezzisti di V livello su frese tradizionali. Ottima retribuzione. Tel. 967.4936 dalle 13,30 alle 17,30

OPERATORE presso stampaggio lamiera V livello pratico alimentatori 35/45enne cercasi Tel. 385.2371 - 383.3202

PRIMARIA azienda produttrice beni consumo durevoli, zona Torino nord, cerca aggiustatore meccanico con almeno cinque anni di esperienza, pratico stampi lamiera e termoplastici per piccola meccanica di precisione con buona conoscenza lavorazione di fresatura ed in possesso di diploma scuola professionale. Scrivere: Publikompass 7583 - 10100 Torino.

PERSONALE PUBBLICI ESERCIZI

MOBILIFICIO 1ª cintura Torino cerca [redacted] venditore/trice pratici disegno [redacted] Telefonare al 96[redacted].

IMPIEGATI

A.A.A.A.A.A.A.A.A. [redacted] **ZIONI** per lo sviluppo del proprio mercato in Torino - Moncalieri - Nichelino - Chieri ricerca elementi con capacità organizzative mirate al consolidamento della clientela esistente oltre ad una capillare acquisizione. Scrivere: Alleanza Assicurazioni corso Unione Sovietica 115 - 10134 Torino

A.A.A.A. [redacted] compagnia assicurazioni leader in Italia proprio campo per ampliamento organico quadri necessita assumere 6 laureati/e o diplomati cultura universitaria, età [redacted] Richiedesi: presenza, predisposizione contatti umani, motivazione, ambizioni carriera, domicilio in Torino Nord - Nord Ovest - Ciriè - Rivarolo - Orbassano - Collegno e limitrofi. Offresi: inquadramento iniziale di produzione I livello (14 mensilità contratto C.C.A.) alle dipendenze dirette della compagnia, post training formazione elevato livello tecnico professionale adeguatamente retribuito e reali possibilità di carriera. Telefonare per appuntamento allo 011 542.791.

ASSUMESI addetta/o alla reception part-time. [redacted] richiede 20/25enne, pratica lavori ufficio, diploma contabile, conoscenza PC, disponibilità immediata. Presentarsi con curriculum manoscritto e [redacted] collocamento [redacted] ottobre dalle 9,30 alle 18,30 a Dermes piazza Lagrange 1 - Torino.

ATTIVITA' importante finalizzata scopi sociali umanitari e culturali offresi a persona ultraquarantenne anche pensionata d'istruzione medio alta. Ottimo trattamento economico. Per appuntamento a Torino tel. lunedì 010 319.243.

[redacted] beni largo [redacted] 2 collaboratori/trici per visite a propria clientela con appuntamenti prefissati. Offresi portafoglio clienti, supporto marketing. Guadagno sicuro. Telefonare lunedì 2/10 allo 011 434.6177.

AZIENDA costruzione stampi e modelli per carrozzeria ricerca consulente commerciale inserito in mercati esteri. Tel 0336 473.642

AZIENDA costruzione stampi plastiche ricerca perito disegnatore meccanico CAD e tabellare C.N. 22/28enne. Scrivere: Publikompass 8633 - 10100 Torino.

AZIENDA del gruppo Security' Ca seleziona 3 funzionari commerciali. Si richiede: massima serietà, attitudine alla vendita, inquadramento dipendente viaggiatore più incentivi e rimborsi. Telefonare per appuntamento al 779 5454.

AZIENDA del gruppo Security Ca seleziona 3 teleoperatrici/tori per telemarketing con almeno 1 anno di esperienza in età compresa tra i 22 e i 35 anni. Telefonare per appuntamento allo 011 777 5454

CAPO agenzia viaggi, dinamico, munito abilitazione alla direzione tecnica, ricercasi per agenzia viaggi, sede Torino, facente parte di importante gruppo aziendale. Scrivere: Publikompass 5220 - 10100 Torino.

CERCASI amministrativa/o esperta/o. Richiedesi: la conoscenza di tutta la contabilità e uso computer, preferibile in mobilità. Telefonare al 669 [redacted].

CERCASI persona esperta settore credito e finanza servizi alle imprese. Scrivere: Publikompass 5210 - 10100 Torino.

COOPERATIVA cerca operatrici telefoniche sorridenti, bella voce senza inflessioni, eventuale esperienza come animatrici villaggi vacanze e/o nella cartomanzia. Richiedesi disponibilità turni anche festivi. Telefonare [redacted] 16 alle 18 allo 011 771.5924

[redacted] 2 giovani ambosessi per attività esterna non di vendita. Minimo garantito mensile, inquadramento di legge. Telefonare 011 650.4421.

IMMOBILIARE cerca segretaria max 30enne conoscenza Window/Word dialettica e volontà. Tel 501 896.

IMMOBILIARE SABATINO ricerca ambosessi età 20/35 in possesso di diploma nel settore acquisizione. Presentarsi corso Trapani 110 Torino.

LU.CA. 747.676 cerca diplomati età 20/35 senza esperienza da formare nel settore immobiliare possibile carriera.

NOTAIO cerca laureatore per pratica notarile retribuita. Tel 539 380

REGISTRATRICE/TORE terminalista esperta/o in mobilità, centro servizi assume. Scrivere: Publikompass 5222 - 10100 Torino

SELEZIONIAMO per importante tour operator Italia/Estero animatori/trici, hostess, istruttori sportivi, scenografi/e ballerine/i max. 28 anni, anche prima esperienza per lavoro continuativo. Disponibilità immediata. Telefonare per appuntamento 065 357.458.

SOCIETA' commerciale seleziona giovani ambosessi liberi subito, anche 1ª occupazione, per attività di sondaggi esterni. Guadagno medio L. 1.500.000, minimo garantito L. 700.000. Tel. 577.782

SOCIETA' commerciale ubicata in Torino zona Crocetta cerca diplomata/o in lingue, massimo trentenne, con perfetta conoscenza tedesco parlato/scritto e buona conoscenza inglese. Sono titoli preferenziali conoscenza computer e nozioni di contabilità. Telefonare ore ufficio allo Studio Garino 317.0448.

SOFTWARE House assume 2 analisti con consolidata esperienza di Windows NT, Visual Basic, Access. Scrivere a' Omicron Computers srl via Papacino 6 (TO).

TECNICI

AZIENDA costruzione macchine utensili speciali zona Rivoli assume tecnico per gestione commesse e fornitori. Si richiede esperienza nel settore. Scrivere: Publikompass 5228 - 10100 Torino

ODONTOIATRA cerca giovane assistente alla poltrona anche senza esperienza. Offresi retribuzione adeguata ad inquadramento - esperienza. Scrivere Publikompass 2131 - 10100 Torino

PERSONALE DOMESTICO BABY SITTER

[redacted] cerca urgentemente colf preferibilmente fissa referenziata esperta casa e/o cucina. Tel. 434.7711

LAVORI VARI [redacted]

FABBRICA bigiotteria in Torino assume giovani per laboratorio. Scrivere: Publikompass 5224 - 10100 Torino.

AGENTI E RAPPRESENTANTI

[redacted] Spa europea necessitano giovani collaboratori vendita settore industriale zone Torino, Asti, Alessandria. L'affiancamento costante permette anche persone prima esperienza. Guadagno medio L. 7 milioni mensili. Informazioni. Numero verde 1670 14.923

CASA editrice importante periodico dedicato ai giovani, ricerca per vendita spazi pubblicitari, [redacted] esperienze maturate nel settore e introdotti nell'area Torino e provincia. Trattamento economico interessante. Per appuntamento telefonare ore ufficio allo 011 669.3833.

[redacted] operante settore edile ricerca ambosessi da inserire proprio organico acquisitivo anche primo impiego purché automuniti. Tel. 382.1180

SPL immobiliare ricerca funzionario acquisizione e vendita max 30enne gradita esperienza. Tel. 248.9580

TORO ASSICURAZIONI agenzia di Città 524 - 526, ricercano ambosessi dotati di buona cultura età 25/35 anni, per consolidamento struttura commerciale. Si offrono formazione, elevate provvigioni, gestione portafoglio e opportunità di carriera. Telefonare al 447.5216

LAVORO DOMANDA

OPERAI AUTISTI [redacted]

[redacted] referenziata [redacted] per custode condominio, marito occupato. Telefonare al 437.6913

19ENNE militesente già operatore esperienza boiler Vaillant, capacità quale tubista cerca qualunque lavoro. Tel. 280.[redacted].

PERSONALE PUBBLICI ESERCIZI

17ENNE apprendista pizzaiolo militesente, buon carattere, già capace cerca sistemazione 4 forno offresi. Tel 850 [redacted].

[redacted]

[redacted] referenziata, esperta primanota, cassa banche clienti fornitori. Disponibilità immediata. Tel. 011 248.7584

RAGIONIERA 2 tenne esperienza biennale contabilità primanota, conoscenza Windows Word Lotus offresi come impiegata anche part-time. Tel. 580 7345 pasti.

REDATTORE tecnico professionale, laurea in scienze politiche, età 26 anni, ricerca lavoro nel settore della comunicazione [redacted] (uffici stampa, manualistica). Tel. 011 650.3417

IMMOBILIARE VENDITE

TORINO CITTA'

A.A.A. CENTRALE piazza Savoia vendesi alloggio piano alto con ascensore mq 125 in perfette condizioni. Tel. 595.652.

A.A.A. IMPRESA vende alloggi signorili nuova costruzione, via Reymond adiacenze C.T.O., 2 camere sala cucina, biservizi. box. Tel 011 382 0709.

A.A.A. OCCASIONE vendesi adiacente via Roma alloggio mq 150 piano alto libero volendo ristrutturato. Tel. 500.179.

A.A. GRAN MADRE via Martiri della Libertà cucina 2 camere bagno in ordine L. 19[redacted]. Casapiemonte 819.3636

A.A. [redacted] Kossuth magnifico salotto 2 camere cucina bagno L. 370 milioni. Casapiemonte 899 2323

A.A. VIA Tripoli piano alto di soggiorno [redacted] 5 camere [redacted]. Bellof L. 198 [redacted] Casapiemonte 318.2525

A. CASA nuova adiacente [redacted] Ferrucci soggiorno 2 camere cucina doppi servizi rifiniture di pregio. Tel. 812 4144.

A. CEDICASE 779.3123 unico libero presso [redacted] S. Maurizio [redacted] 2 camere cucina bagno terrazzo mq 20.

A. CEDICASE 779.3123 corso Vinzaglio libero signorile d'epoca salone camera cucina bagno mq 85 piano alto

A. CEDICASE 779.3123 libero [redacted] Vittorio panoramicissimo salone 2 camere cucina biservizi bergeasi mq 120

A. CEDICASE 779.3123 libero via Servais ottimo 2 camere tinello [redacted] servizi ingresso mq 80 ristrutturato.

A. CENTRO stabile del 1700 ristrutturazione conservativa nuovi alloggi signorili L. 2.800.000/3.000.000 mq. Tel. 660.2862.

A. CORSO Giambone libero recente signorile ampio salone 2 camere cucina biservizi box L. 380 milioni. Tel. 806 0209.

A. CORSO Sommeiller libero prestigioso ingresso salone 3 camere cucina servizi mq 180 L. 420 milioni. Firma 501.690.

A. CREDIT CASE 597.770 S. Rita signorile ampio soggiorno 2 camere cucina biservizi affare L. 260 milioni

A. CREDIT CASE 597.770 [redacted] Parella in decoroso stabile con termoascensore piano alto 2 camere cucina servizio.

A. CROCETTA mq 90 ingresso 3 camere cucina bagno cantina soffitta libero subito 2 arie. Attico Sistemi 595.909

A. EUROSPAZIO 318.6366 corso Monte Cucco panoramico in ottima posizione ingresso camera cucina bagno soffitta.

A. EUROSPAZIO 318.6366 immerso nel verde della collina torinese appartamento mq 120 con giardino privato.

A. FINIMPRESA corso Monte Cucco libero signorile ingresso salone 3 camere cucina 2 bagni box mq 165. Tel 568.3008

A. FINIMPRESA corso Svizzera libero signorile piano alto panoramico mq 180 internamente perfetto. Tel. 568.3008

[redacted] Casale presso In [redacted] d'epoca libero 4 camere cucina bagno box ascensore. Tel. 568 3008

A. PASTORE corso Giambone libero piano alto perfetto 3 camere cucina bagno posto auto L. 248 milioni. Tel 434.0021

A. PASTORE corso Unione (Mirafiori) libero recente salone 2 camere cucina biservizi mq 120 L. 243 milioni. Tel 434 0021

A. PASTORE piazza Sabotino pressi libero piano alto 2 camere cucina bagno ascensore L. 135 milioni. Tel 434 0021

A. PASTORE via Cernaia presso [redacted] prestigioso salone 5 camere cucina biservizi mq 210 Tel 434.0021

A. PIAZZA Bernini signorile stabile d'epoca. Particolare ultimo piano ammirato libero di mq 170. I.T.I. 324.1921

A. PIAZZA Montanari libero camera tinello cucinino servizi ristrutturato termo ascensore. I.T.I. 324.1921

A. SAN CARLO 542.782 via Servais signorile in palazzina salone 2 camere tinello cucinino biservizi box auto.

A. SAN [redacted] 542.782 villetta [redacted] ca 120 mq su 3 livelli splendido giardino ottime condizioni e prezzo.

A. SERIM 562.9801 corso Peschiera 309 stabile signorile 2 alloggi di 2 camere tinello cucinino bagno occupati.

A. SERIM 562.9801 corso Svizzera - via Saluggia prenotiamo alloggi signorili di mq 87 e 98 boxes consegna fine '96

A. SERIM 562.9801 libero Centro via Dei Mercanti alloggio mq 60 parzialmente da ristrutturare L. 90 milioni

A. SERIM 562.9801 libero [redacted] corso De Gasperi 60 stabile medio signorile ottimo stato 2 camere cucina bagno.

A. SERIM 562.9801 [redacted] S. Rita [redacted] Fieramosca signorile ampio saloncino 2 camere tinello cucinino biservizi.

A. SERIM [redacted] libero strada [redacted] Al beroni in palazzina signorile alloggio mq 175 terrazzo mq 35 giardino box

[redacted] 562.9801 libero via Buenos Aires 20 signorile [redacted] 2 camere tinello cucinino bagno splendido box doppio

A. SERIM 562.9801 libero via Madama Cristina (corso Raffaello) ottimo stato salone camera cameretta cucina e bagno

A. SERIM 562.9801 via Beaulard 34 nuovi pronta consegna signorili alloggi mq 105 e 115 posti auto e boxes

A. SERIM 562.9801 via Borgomanero 6 pronta consegna signorile [redacted] 2 camere cucina 2 bagni box doppio.

A. SERIM 562.9801 via Lombroso 10 signorile pronta consegna 2 camere cucina biservizi posto auto meccanizzato

A. TURIN PARK salone 2 [redacted] cucina doppi servizi piano alto piscina tennis giardino condominiale. Tel. 812.4144.

A. VIANELLI & C. [redacted] (corso Telesio) libero 2 camere tinello servizi mutuo 1ª casa permute. Tel 562.8613

A. VIANELLI & C. Crocetta via Lamarmora pressi mansardato soggiorno camera servizi ottimo signorile. Tel. 562.86[redacted]

A. VIANELLI & C. S. Rita via Tripoli libero 3 camere tinello servizi recente buono stato L. 230 milioni, Tel. 562 8613.

A. VIANELLI & C. via Cibrario via Le Chiuse libero recente 2 camere [redacted] servizi ampio 3° piano. Tel. 562.8613

A. VIA Oropa [redacted] ristrutturare ingresso soggiorno 2 camere cucina bagno box auto termoascensore. S.I.A. 561.7632.

A. 130 mq via De Sanctis nuovo signorile saloncino 2 camere cucina biservizi box doppio [redacted].

A. 131.000.000 Lingotto ristrutturato ingresso 2 camere cucina bagno cantina [redacted] subito. Attico Salami 595.909

A. 170.000.000 Crocetta mq 90 ingresso 2 camere ampia cucina bagno posto auto 2 arie libero. Abico Salami 595.909.

ABITAZIONE centralissima particolare ristrutturata stabile Antonelli mq 180 ascensore prezzo interessante Tel 5[redacted] 3629.

ADIACENTE [redacted] Grosseto libero camera tinello cucinino servizi piano [redacted] termo ascensore Eurocase 562.3681.

ADIACENTE corso Regina Margherita libero ristrutturato soggiorno 3 camere cucina biservizi posto auto. Oriolani 530.9[redacted]

ADIACENTE corso Sommeiller libero parzialmente arredato camera cucina servizio [redacted] .1697 - 0337 [redacted].454

[redacted] Giardini Reali in [redacted] d'epoca termoascensore ultimo piano ristrutturato mq 160, terrazzo. Affare 561.[redacted].

ADIACENTE piazza [redacted] in bella casa mq 100 parzialmente da ristrutturare L. 135 milioni. Luciana Viola 436.1395

ADIACENZE piazza Rivoli 2 camere tinello ottimo stato libero cantina soffitta L. 185 milioni Tel. 562.7591

ADIACENZE [redacted] Cibrario (via Schina) libero da ristrutturare camera cucina bagno L. 84 milioni. Edilcase 561.3535

[redacted] corso Trapani libero 8° piano panoramico camera tinello cucinino bagno Studio Oriolani 530.990

[redacted] libero Pozzo [redacted] ingresso ampia camera tinello cucinino bagno cantina L. 110 milioni, Multicase 581.8147.

AFFARE Madonna Campagna ottimo stabile [redacted] soggiorno 2 camere tinello piano alto bagno box L. 260 milioni. Tel 434 2770.

AFFARE piazza Derna libero 2 camere tinello cucinino bagno ingresso mq 80 L. 167 milioni. Casalandia 405.2565

AFFARE piazza Robilant libero ristrutturato 2 camere cucina servizio cantina L. 138 milioni Design Case 376 1515.

AFFARE strada Revigliasco saloncino 2 camere cucina bagno ristrutturato a nuovo L. 265 milioni. Eccocasa 663.5512.

AFFARE 2 camere tinello cucinino vuoto L. 126 milioni bella posizione Aurora 2° piano scale marmo. Tel. 562.7591.

ALBERTO PARRI 537.010 attico corso Raffaello elegantemente ristrutturato mq 120 box auto.

ALBERTO PARRI 537.010 Cit Turin signorile bella casa salone 3/4 camere cucina biservizi posto auto.

ALBERTO PARRI 537.010 [redacted] Matteotti in stabile molto signorile mq 200 adatto studio o abitazione portineria.

ALBERTO PARRI 537.[redacted] piazza Solferino prestigioso in casa altamente signorile mq 250 piano alto posto auto. Trattativa in ufficio.

ALLOGGI nuovi in residence (via Lanzo): 1 camera soggiorno cucinino servizi, finizioni accurate da L. 90 milioni vera occasione. Capello 885.014.

A L. 118 milioni libero con terrazzo mq 16 adiacente via Turin ingresso camera cucina bagno ascensore. Affare 561.3040.

ANGOLO corso Vittorio appartamento signorile mq 180, 4° piano box. Il Vicolo 947.8068.

ANGOLO [redacted] Ventimiglia libero [redacted] signorile soggiorno camera tinello cucinino biservizi piano alto. Abitalia 580 6112.

APPARTAMENTO libero zona Viberti saloncino 2 camere cucina biservizi cantina box auto. Eurocase 562 3748

AB.SERV.IM. via Piave libero [redacted] cucina bagno box L. [redacted] milioni. Tel 619 2871

AB.SERV.IM. via S. Secondo libero signorile salone 2 camere cucina doppi servizi piano alto. Tel 619.2871

AB.SERV.IM. via Vil [redacted] libero 2 camere cucina bagno [redacted] 4° piano. Tel. 619 2871

ATTICI Cit Turin [redacted] camera cucina bagno più camera cucina bagno ampia veranda e terrazzi. Edim 480 135.

ATTICO Cit Turin ingresso [redacted] camere cucina bagno terrazzo termoascensore L. 180 milioni. Tel. [redacted]

[redacted] Cit Turin libero signorile salone 3 camere cucina biservizi (mq 170) terrazzo mq 70 L. 620 milioni. Tel 568.3508.

ATTICO Cit Turin ristrutturato soggiorno 3 camere cucina bagno 100 mq circa panoramico. Intercase 568.2865.

ATTICO e superattico libero corso Svizzera mq 180 su 2 livelli ascensore interno terrazzi mq 150. Emmeduo 562.6497

ATTICO signorile pressi corso Dante 125 mq ingresso ampio salone 2 camere tinello servizi cantina box. Tel 779.0089

ATTICO S. Rita ristrutturato soggiorno 2 camere cucina bagno terrazzo mq 60 L. 260 milioni. Multicase 581 8147

ATTICO S. RITA
via Boston 20 libero su 2 livelli soggiorno cucina 3 camere 2 bagni e ampi terrazzi Volendo box Edilcase 561.3535.

ATTICO zona largo Tirreno ristrutturato mq 80 e mq 40 terrazzo L. 250 milioni e L. 70 milioni mutuo. Tel. 011 681.2041.

AURORA appartamento mq 210 signorilmente ristrutturato luminoso piano alto 2 terrazzi L. 410 milioni. Tel. 869.2662.

BARRIERA MILANO (via Feletto) libero ultimo piano 2 [redacted] tinello cucinino bagno (65 mq) e sottotetto 60 mq. Edilcase 561.3535

[redacted] via Malone 36 libero ristrutturato ingresso 3 camere cucina bagno L. 150 milioni. Edilcase 561.3535.

BENEDETTO Croce adiacente libero [redacted] camera soggiorno, 2 camere, cucina, bagno. Possibile box. Mutuo 60%. Tel. 538 254

BERTELLI 568.3248 (Crocetta [redacted] corso Sommeiller splendida [redacted] palazzo Liberty appartamento signorile mq 150 parzialmente da rifare con portineria L. 560 milioni. Box.

BERTELLI 568.3392 (adiacenze Lungo Po Antonelli) in palazzina appartamento su 2 livelli mq 150 L. 350 milioni

BERTELLI 568.3392 (corso Duca Abruzzi) stabile d'epoca signorile 2 ingressi salone 5 camere doppi servizi box

BERTELLI 568.3392 (corso duca degli Abruzzi) soggiorno 2 camere cucina 2 servizi ristrutturato L. 320 milioni.

(continua)

IL CASO

UN PICCHETTO NELLA BUFERA

I due militari di leva smascherati da una fotografia del re dei paparazzi romani

Accanto, gli avieri di guardia all'Altare della Patria sorpresi seduti durante il loro [illegible] dall'obiettivo di Rino Barillari
FOTO IL MESSAGGERO
A destra il ministro della Difesa [illegible] ex generale dell'esercito Corcione

Ma il ministero boccia l'idea di eliminare la sorveglianza: «In tutto il mondo il Milite Ignoto ha questo onore»

Scandalo all'Altare della Patria

I soldati sorpresi mentre giocano: puniti

ROMA

In piedi, fucile imbracciato, sguardo fiero ed espressione altera. E se la testa prude o si è un po' raffreddati, bisogna resistere: niente grattatine o soffiate di [illegible]. Almeno, non platealì.

Così, giorno e notte, davanti all'Altare della Patria - contestata [illegible] ormai irrinunciabile istituzione architettonica della capitale - soldati di tutte le forze armate si danno il turno per onorare il Milite Ignoto. Due ore di turno e quattro ore di riposo. Alba, mezzogiorno, tramonto, sera e notte, ventiquattro ore da passare [illegible] plein air».

Una bestia nera per i militari, la guardia all'Altare della Patria: se altrove si può sporare in angolini nascosti o in provvidenziali pareti, piazza Venezia è troppo centrale e trafficata per concedersi qualche minuto di relax. Almeno di giorno.

Basta infatti qualche chiacchiera o un fucile posato a terra per attirare la sdegnata attenzione e l'immancabile reprimenda dell'ufficiale in pensione o del semplice cultore dell'[illegible] della Patria. Rimproveri all'ordine del giorno, seguiti prontamente da tante scuse [illegible] da una posa plastica.

Ma la notte no. Complice il buio e la cancellata di accesso al pubblico, chiusa, l'idea di interpretare il protocollo con qualche libertà si fa più forte.

Così, venerdì - era da poco passata mezzanotte - i due giovani avieri di turno non hanno resistito all'idea di sedersi sui gradini del monumento. Composti e fermi? No, hanno chiacchierato e cominciato a giocare. Niente nascondino o guardie e ladri in giro per l'Altare, fortunatamente, ma solo un timido passaggio di biglietti.

«Offesa gravissima al Milite», tuona il codice militare. «No, solo muscoli delle gambe stanchi e irrigiditi», potrebbero rispondere i due soldati. Perché se la posizione prevista dal protocollo non è proprio l'attenti - troppo faticosa da tenere per due ore - anche un riposo piuttosto impettito può stancare.

«Immaginate - spiegano dal ministero della Difesa - [illegible] aspettare qualcuno a un appuntamento e di dover stare fermi sul posto». E a riscaldarvi, non c'è l'ansia per un incontro o la tensione per il possibile «bidone», [illegible] solo la fiamma del fuoco che arde perennemente nel braciere.

Come i due avieri di venerdì, in passato, [illegible] sono seduti in molti. Ma questa volta da piazza Venezia passava Rino Barillari, paparazzo storico delle notti romane, persecutore di divi e di vip, reduce qualche giorno fa, dalla scazzottata con la guardia del corpo di Sylvester Stallone.

Ha piazzato la sua macchina fotografica sul tetto dell'automobile e ha scattato da lontano col teleobiettivo. Clic, e i due malcapitati sono finiti l'indomani sulla prima pagina del Messaggero. Un'iniziativa che - assicura il paparazzo - ha [illegible] scatenato plausi e grida di approvazione da parte dei molti passanti. Un curioso comitato spontaneo unito dall'amor di patria.

Fotografia invero [illegible] po' sgranata, ma abbastanza nitida [illegible] riconoscere i due colpevoli. Che, nel giro di qualche ora, [illegible] no stati identificati e puniti.

Il quotidiano romano ha sfruttato l'occasione per indire [illegible] sorta di referendum popolare: «E' davvero opportuno presidiare notte e giorno l'Altare della Patria? E' un servizio indispensabile?».

Il ministero della Difesa, seppure con toni morbidi, non sembra avere dubbi: «In tutto il mondo - dicono fonti del ministero - il Milite Ignoto ha l'onore della guardia armata».

E i due militari colti in fallo? Nessuna punizione esemplare. Probabilmente se la caveranno [illegible] una consegna, qualche giorno da passare chiusi in caserma. «Bisogna considerare - spiegano dal ministero - che il loro gesto non ha comportato alcun rischio. La guardia al Milite è solo un cerimoniale, per quanto importante».

Un modo, insomma, per salvare capra e cavoli. Perché nessuna punizione avrebbe legittimato l'irriverenza dei due. Nel giro di pochi giorni si sarebbero potuti vedere militari distesi sui gradini a leggere fumetti o a fare parole crociate. Ma nemmeno troppa severità: i protocolli a volte sembrano fatti apposta per essere aggirati. [r. r.]

Lo scrittore Mario Rigoni Stern è indignato per il comportamento dei soldati di leva in servizio all'Altare della Patria

«Vergogna, ragazzi»

Rigoni Stern: offesa la memoria dei caduti

Rigoni Stern, da «vecchio alpino, come giudica questa vicenda?

«E' vergognosa. Quegli avieri non hanno capito nulla: la guardia all'Altare della Patria è una guardia d'onore, e proprio per questo deve essere fatta come (e direi ancora meglio) una guardia normale, in una caserma. Per una questione di rispetto».

Di chi?

«Dei caduti, di tutti quei soldati disgraziati che sono morti al fronte, senza nemmeno poter avere una tomba. Il monumento al Milite Ignoto significa proprio questo: è un omaggio alla memoria dei poveracci che hanno faticato per la Patria e che [illegible] hanno potuto avere una sepoltura degna».

Come punirebbe i soldati addormentati?

«In tempo di guerra rischierebbero grosso, andrebbero davanti a una corte marziale e lì si può anche essere condannati alla fucilazione. Oggi, [illegible] tempo di pace, io li manderei ai confini, a imparare come si fanno le guardie, seriamente. E Barillari ha fatto bene a scattare quella fotografia, sono la prova di una vergogna».

E' duro il suo giudizio....

«Certo, e come potrebbe non esserlo? Quegli incoscienti disonorano il lavoro e la dignità del soldato, mancano di rispetto non solo ai caduti ma anche a tutti noi che abbiamo sudato per la Patria, quando è stato necessario. A tutti coloro che sono saliti in montagna a difendere i confini italiani, o che hanno solcato i mari sulle nostre navi da guerra. Quei signorini li ai miei tempi li chiamavano con [illegible] nome preciso».

Quale?

«Gli imboscati, o meglio, gli imboscati a Roma, proprio come in questo caso. Vita facile mentre noi rischiavano la pelle. E poi non fanno bene nemmeno un compito semplice e nello [illegible] tempo importante, come la guardia d'onore a un monumento. Ripeto, è proprio vergognoso questo atteggiamento, fare un pisolino o giocare a carte durante la guardia d'onore all'Altare della Patria rivela un disprezzo e un disinteresse, verso la funzione che si sta esercitando, che a mio giudizio è veramente grave». [p. pol.]

(Segue [illegible] pagina 8)

RINGRAZIAMENTI

I familiari di
Adriana Adorno in Fara
commossi e sinceramente ringraziano
Costigliole, 1 ottobre 1995

La famiglia **Muccioli** e i **Ragazzi di San Patrignano** desiderano ringraziare tutti coloro che ai funerali hanno inviato parole di affetto, conforto e solidarietà. L'enorme quantità di messaggi rappresenta la testimonianza più bella di questo
Vincenzo
ha saputo costruire in questi anni, di quanto San Patrignano sia stata per migliaia di persone un punto di riferimento, un luogo di vita che ha mutato il destino e speranza
San Patrignano, 1 ottobre 1995

Il nonno **Vittorio**, i figli **Enzo** ed **Elvira** con le famiglie e tutti i cari di
Agnese Cane in Volpino
ringraziano commossi quanti hanno partecipato al loro dolore. Un ringraziamento al personale medico ed infermieristico dell'ospedale le Molinette ed in particolare al dott. Calicchia
Torino, 30 settembre 1995

I familiari di
Dionigi Guglielmetti (Gul)
ringraziano tutti coloro che hanno partecipato al loro immenso dolore
Torino, 1 ottobre 1995

Vogliamo ringraziare mamma e mamma, papà e **Fabiana** tutti i parenti, amici e conoscenti che ne hanno dato l'ultimo saluto il 21.9.1995 e che accompagnano nel ricordo sempre
Diego Loiacono
La Messa di Trigesima sarà il 21-10-1995 ore 18,30 chiesa Ascensione di via Stradella 3
Torino, 1 ottobre 1995

Giulia Reviglio e famiglia ringraziano sentitamente per il tributo di stima e di [illegible] reso alla cara
Marisa
Venaria, 1 ottobre 1995

[illegible]

1988 1995
Teresa Capello Eusebio Goria
Filiberto, Giancarlo, Elisa e nipoti tutti vi ricordano sempre. Messa anniversaria parrocchia Maria Regina della Missione, via Coazze 21, giovedì 5-10, ore 18,30

1994 1995
Cecilia Carnaghi
Con tenerezza e nostalgia ti ricordiamo. Messa lunedì 2-10 ore 18,30 parrocchia S. Giovanni d'Asti

[illegible] 1995
Ernesto Ballor
Con noi sempre. S. Messa 2 ottobre ore 18 Chiesa Natale del Signore, via Bologna 37

[illegible] [illegible]
dr. Luciano Demaria
Vivi sempre nei nostri cuori.

1987 1995
Paolo Savarino
Vivi nei nostri cuori. Mamma, papà, **Marco**. Messa parrocchia Castiglione To, 8 ottobre, ore 8

IL CASO

ALTO RISCHIO SUL PALCHETTO

Ma i dottori protestano: ci chiedono referti assurdi, stiamo diventando burocrati

Un ballo liscio? Decide il medico

Per gli anziani è obbligatorio il certificato

Il liscio, una passione per gli anziani. Accanto Raoul Casadei

Casadei: «Giusto così La danza è uno sport Ho visto vecchi morire per lo sforzo»

Gli anziani che ballano il liscio devono essere muniti di regolare certificato [illegible] idoneità sportiva non agonistica. Come se non bastasse, esistono in Italia certificati di idoneità a fare l'ortolano, ad andare in gita turistica e a salire sui pali della luce. Lo ha denunciato ieri il segretario della Fimmg Antonio Panti a margine del [illegible] Congresso nazionale dei medici di famiglia. «C'è un'inutile burocratizzazione dell'attività del medico di base - si lamenta Panti -. Il certificato viene visto da funzionari e amministratori in funzione salvifica».

Qualche esempio? Il segretario della Fimmg comincia con il Comune di Firenze: «Dopo aver deciso di assegnare lotti [illegible] terreno ai pensionati per far passare loro il tempo, è stato richiesto ai medici di stabilire se il soggetto è idoneo a fare l'ortolano».

«I parroci - aggiunge [illegible] professor Michele Olivotti, presidente dell'Ordine dei medici di Torino - ci chiedono il certificato per far partecipare gli anziani alle comuni gite turistiche. Lo scopo è quello di avere una copertura di fronte ai rischi della vita comune». [illegible] l'elenco si allunga, sfiorando (e a volte raggiungendo) il grottesco. A un medico è stato chiesto un certificato per seppellire il marito defunto di una donna anziana affetta da artrosi in un loculo di media altezza perché lei non può piegarsi. Altri hanno dovuto firmare referti per consentire ad alcuni anziani di entrare al cimitero con mezzi autonomi. Secondo Olivetti, [illegible] problema attuale sono gli anziani in balera. Ci vengono richiesti dagli organizzatori certificati di attività sportiva non agonistica per il ballo liscio: noi li abbiamo modificati nella dizione "con prudenza può adire ad attività fisico-ludiche". L'attività di ballo ha scatenato negli anziani delle forme di ebefrenia, cioè pazzia della giovinezza, per cui vediamo signore ultrasettantenni truccarsi e vestirsi come delle giovani felici di aver cambiato vita».

Che il ballo, al pari dello sport, richieda cautele lo sostiene anche Raoul Casadei, il «re» delle balere. «Durante le serate danzanti capita che a qualcuno, soprattutto se anziano, venga un infarto - spiega -. L'ultima volta è successo venti giorni fa in un dancing sulla riviera romagnola. La nostra è [illegible] musica che coinvolge, ma valgono le regole del buon [illegible] senso: un sedentario non può svegliarsi un giorno e fare 50 chilometri in bici o neppure ballare per due ore di fila». Ben vengano dunque i certificati medici? «Vale il discorso dello sport - prosegue Casadei -: un controllo ogni tanto è necessario, soprattutto dopo una lunga inattività. Noi, comunque, quando suoniamo per un pubblico di anziani scegliamo ritmi più tranquilli e facciamo pause più lunghe. Non si sa mai...».

Neanche il documento rilasciato dal medico, però, è una garanzia. «La nostra certificazione non è predittiva - conclude il segretario della Fimmg Panti -. L'idoneità accerta una situazione che esiste solo in quel momento. In un paese civile questi certificati non vengono rilasciati perché [illegible] privi di senso». [s. man.]

LOTTO CONCORSO N 39

SABATO 30 SETTEMBRE 1995

Bari	85	9	40	52	71
Cagliari	9	51	56	28	14
Firenze	51	58	80	83	37
Genova	74	12	62	53	52
Milano	14	20	67	61	38
Napoli	53	2	36	54	34
Palermo	39	75	17	82	63
Roma	69	9	33	72	36
Torino	40	80	19	85	37
Venezia	72	76	58	28	82

MALOTTO

Punti		Lire
Ai	12	79.001.000
Agli	11	2.057.000
Ai	10	193.000

Montepremi
987.513.876

COLONNA VINCENTE

2 1 x 2 1 x x 2 x 2 1 1

IL TEMPO

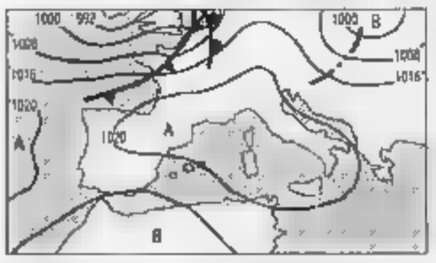

SITUAZIONE. La pressione continua a salire e l'atmosfera mediterranea si stabilizza. Gioverà a disperdere le ultime nuvole che ancor oggi si attardano su alcune località [illegible] Sud e su quelle del versante orientale della penisola, ma comporterà l'insorgenza delle nebbie sulle pianure del Nord. Inoltre l'alta pressione impedirà lo smaltimento nella libera atmosfera delle sostanze inquinanti.
TENDENZE PER DOPODOMANI. Proseguirà il tempo stabile e soleggiato ma si intensificheranno [illegible] nebbie. Dal pomeriggio diminuirà la pressione sulle regioni nord-occidentali dove il cielo comincerà ad annuvolarsi.

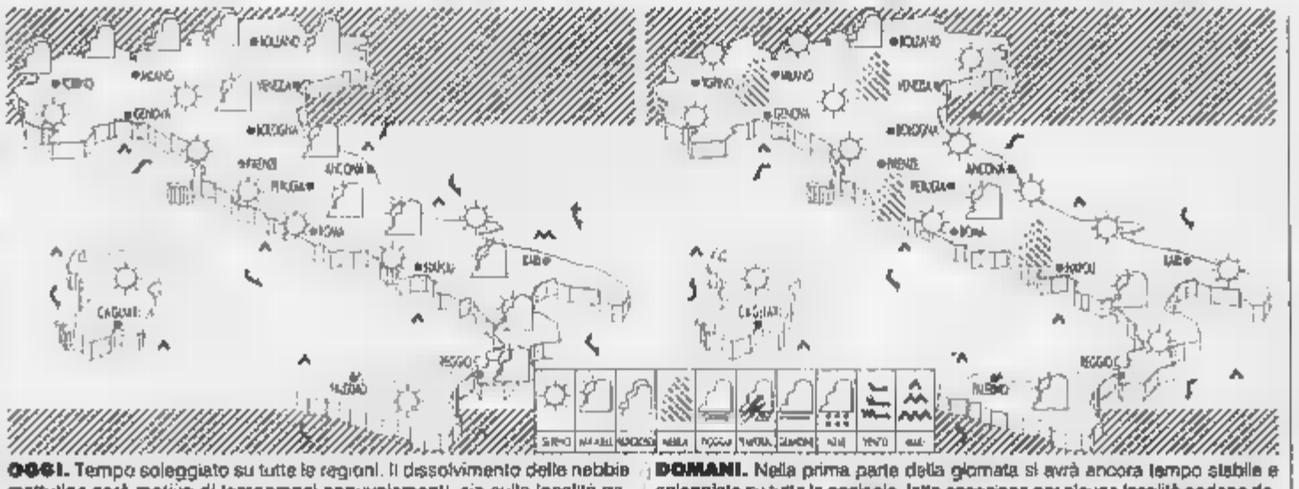

OGGI. Tempo soleggiato su tutte le regioni. Il dissolvimento delle nebbie mattutine sarà motivo di temporanei annuvolamenti, sia sulle località padane che sulle zone interne del centro. Saliranno ancora di qualche grado [illegible] temperature diurne.

DOMANI. Nella prima parte della giornata si avrà ancora tempo stabile e soleggiato su tutta la penisola, fatta eccezione per alcune località padane dove insisterà la nebbia. Dal pomeriggio sulle due isole maggiori e su quelle tirreniche meridionali giungeranno delle striature di nubi alte cirriformi. [m. l.]

CITTA' ITALIANE

	min	max		min	max		min	max
Bolzano	1	20	Firenze	4	20	Bari	12	20
Verona	7	16	Pisa	6	21	Napoli	13	22
Trieste	11	15	Ancona	8	20	Potenza	7	17
Venezia	8	17	Perugia	8	18	S.M. Leuca	13	18
Milano	8	20	Pescara	6	19	R. Calabria	17	21
Torino	4	17	L'Aquila	1	16	Palermo	[illegible]	24
Cuneo	9	15	Roma Urbe	11	21	Catania	18	19
Genova	12	18	Roma Ciamp	12	21	[illegible]	12	22
Bologna	6	20	Campobasso	6	15	Cagliari	11	[illegible]

CITTA' ESTERE

	min	max		min	max	
Amsterdam	9	[illegible]	Lisbona	15	27	sereno
[illegible]	17	22	Londra	10	16	nuvoloso
Bangkok	26	32	Los Angeles	17	26	sereno
Berlino	7	12	Madrid	13	30	variabile
Bruxelles	10	17	Montreal	7	18	sereno
Bucarest	7	15	Mosca	10	14	variabile
Budapest	5	14	New York	10	21	sereno
Buenos Aires	12	18	Parigi	8	17	variabile
Copenaghen	8	11	Pechino	15	19	nuvoloso
Dublino	9	18	Praga	4	12	pioggia
Francoforte	8	14	Rio de Janeiro	15	24	pioggia
Gerusalemme	21	29	Sofia	8	14	sereno
Ginevra	6	13	Sydney	11	18	sereno
Helsinki	7	8	Tokyo	21	25	nuvoloso
Johannesburg	13	27	Varsavia	5	13	variabile
Il Cairo	23	35	Vienna	8	13	variabile

Stagione d'Opera 1995/96.

Non mancate a questa prima

Passioni, intrighi, e tanta musica.
È l'emozione di un'opera, al Teatro Regio di Torino.
Per essere sicuri di non perdervi nulla, abbonatevi adesso: è il momento giusto.

DIE MEISTERSINGER
VON NÜRNBERG *di Richard Wagner*

STREET SCENE *di Kurt Weill*

ROMEO E GIULIETTA *di Sergej Prokof'ev*

LA BOHÈME *di Giacomo Puccini*

IL CORSARO *di Giuseppe Verdi*

I PURITANI *di Vincenzo Bellini*

CENDRILLON *di Jules Massenet*

MADAMA BUTTERFLY *di Giacomo Puccini*

L'ORFEO *di Claudio Monteverdi*

ORCHESTRA E CORO DEL TEATRO REGIO

TEATRO
REGIO
TORINO

L'Opera. La musica che vive.

Abbonamenti ordinari in vendita da martedì 3 a domenica 15 ottobre.
Abbonamenti a quattro spettacoli da martedì 17 a venerdì 20 ottobre.
Biglietteria del Teatro, Piazza Castello 215, tel. (011) 8815.241/242.
Orario: da martedì a domenica 13 - 18,30. Sabato 10 - 12; 13 - 18,30.

Si conclude oggi alla Scala il primo ciclo del grande pianista, che riprenderà a febbraio

POLLINI uno scienziato nella cripta di Beethoven

Non sale sul palco: arriva correndo, come per non far aspettare nessuno, o per un'impazienza che lo divora

E stasera il «Chiaro di luna»: non farà passare una nota prima di averle tolto da dosso tutto il kitsch che le abbiamo lasciato cadere sopra

MILANO

POI il mondo ha [redacted] più importanti a cui pensare: ma Pollini che fa l'integrale delle *Sonate* di Beethoven non è una cosa qualunque. Per quanto possa sembrare assurdo ai più, è un pezzetto di Storia che accade. Marginale, periferica, se si vuole. Ma Storia è. E accade.

Una volta, ascoltare Pollini, era un'esperienza di meraviglia, e stupore, assoluta. Anni Settanta, per capirsi. Ce n'era di gente che suonava [redacted] dio, in giro, ma quando capitavi a [redacted] suo concerto quello che sentivi [redacted] un'altra cosa: quel che tirava fuori lui, dall'animalone nero, era diverso. A cercare un [redacted] a tutto quello, ti veniva in [redacted]nte: scientifico. Lui era scientifico. Aveva una perfezione e una pulizia nel pronunciare le note che era inascoltabile altrove. Sentivi tutte le note, anche quando [redacted] scrittura si infittiva all'inverosimile, e dove gli altri se la [redacted] ondate [redacted] indistinte e poetiche: lui ti faceva sentire tutte [redacted] note, come se enun[redacted] elementi di un composto chimico. Se c'era un modo di trasformare un segno [redacted] suono, alla lettera, [redacted] mediazioni sentimentali o aleatorie, quello era [redacted] suo modo [redacted] suonare. Era anche, [redacted] qualsiasi scienza, vagamente disumano: gli altri allargavano e stringevano i tempi, trafficavano ad arte col pedale, ricamavano mezze tinte e colori, sporcavano qua e là, per scelta o per necessità: lui declinava [redacted] fedeltà assoluta al testo, un rispetto maniacale per il metronomo, e un rifiuto radicale per qualsiasi manierismo, inflessione sentimentale, sbandata espressiva. Quel che entrava [redacted] sue mani [redacted] usciva sterilizzato. Suonava Chopin [redacted] sembrava un Bach beccato in una rara serata [redacted] misuratissimo sbandamento emotivo. Faceva Schubert, il genio della nostalgia, ed era come sentire un'orazione funebre pronunciata da [redacted] splendido ora[redacted] che però [redacted] aveva mai conosciuto il defunto. Detto così sembra sgra[redacted]. Ma se è vero che lui non suonava niente [redacted] più di quel che [redacted] scritto, era altrettanto vero che non suonava niente di meno: [redacted] in questo, era il più grande. Non andava perso niente di [redacted] che quella musica [redacted]. Tutto [redacted] forza impressionante ti era restituita e poiché lui sapeva porgertela [redacted]pletamente ripulita [redacted] qualsiasi variabile soggettiva, personale, l'emozione che avevi [redacted] quella [redacted] una [redacted] smisurata, accecante: sconosciuta. [redacted] naufragati nella sbornia del fantastico [redacted] nelle libidine dei labirinti interiori, si finiva davanti a Pollini e si scopriva la potenza che poteva produrre la realtà, pura e semplice, se solo [redacted] lasciavi essere com'era. Giuro che era un'emozione.

Poi è [redacted] cosa che sem[redacted] non c'entrare niente e invece c'entra: hanno inventato il compact disc [redacted] la registrazione digitale. [redacted] perfezione, tanto dell'ascolto quanto dell'esecuzione, [redacted] diventato improvvisamente più facile e quasi necessaria. Per un pianista giovane è [redacted] impensabile pasticciare come [redacted] fece per tutta la vita Rubinstein, incantando [redacted] mondo. E per l'ascoltatore di oggi è divenuto abituale aspettarsi in sala [redacted] concerto la pulizia e l'esattezza [redacted] è stato educato dai compact. Quel che in Pollini era un miracolo inedito, [redacted] è diventato premessa necessaria al[redacted] prassi esecutiva. Come [redacted] ciclista [redacted] fuga riassorbito dal gruppo, Pollini è rimasto per anni in una po[redacted] di prestigiosa penombra, continuando per la [redacted] strada, ascetico e scientifico, poco incline a sintonizzarsi alla nuova idea di spettacolarità che intorno a [redacted] stava formando. L'ultimo ricordo che avevo [redacted] lui, dal [redacted], è [redacted] *Imperatore* eseguito alla Scala, mi pare con Abbado sul podio. Lo dico da polliniano devoto e fedele [redacted] secoli: il ricordo che ho è di una noia bestiale.

Comunque [redacted] ho mai pensato che sarebbe finita lì. Il pubblico ha le [redacted] traiettorie, lui continuava per [redacted]. Ci potevi scommettere che si sarebbero rincontrate, prima [redacted] poi. Con questa idea sono andato [redacted] Scala, domenica scorsa, al primo concerto della [redacted] beethoveniana. Volevo scoprire che [redacted] era dello scienziato stralunato che [redacted] fa mi aveva insegnato cosa vuol dire pensare pulito.

Quando entra è identico a una volta. Lui non sale sul palco: ci arriva correndo. E' [redacted] che ho sempre [redacted] in lui: perché poi quando se ne esce, alla fine, [redacted] fa con passo lento, stanco. Ma quando entra lo [redacted] come per non far aspettare nessuno, e per un'impazienza che lo divora, [redacted]on so. Mi piacciono i pianisti che non sono uguali, prima e dopo: che ce l'han[redacted] scritto addosso che, in mezzo, è [redacted] qualcosa. Anche la faccia è sempre quella: come se l'avessero svegliato un minuto prima, come uno abbagliato da [redacted] faro, vaga[redacted] indifeso, decisamente imbarazzato. Hanno quelle facce lì, di solito, quelli che poi sono dei geni. Si [redacted]ede sullo sgabello, incomincia ad armeggiare, lo alza, lo riabbassa e alla fine lo riporta allo stesso punto [redacted] prima. Quando inizia a suonare lo fa di scatto, a sorpreso, come una liberazione.

Il Beethoven di Levine. Sopra, Pollini

La prima cosa che ti colpi[redacted] è quel che [redacted] senti: la luminosa perfezione di un tempo. Forse c'è, ma [redacted] realtà è che non ti arriva più con la folgorante sorpresa di un tempo. Ci metti poco anche [redacted] accorgerti che quello è un pianismo essenziale: pochi colori fondamentali, alcune dinamiche ba[redacted]: niente sfumature, niente giochetti, ricami, magie. E' come se scegliesse di [redacted]vorare con un materiale duro, quasi primitivo. Pietra. Un Beethoven di pietra. Poi ti accorgi a poco a poco che tutto quel che non c'è [redacted] è solamente assente ma è in qualche modo risucchiato in un gorgo che non ti aspettavi, che da prima subisci e poi a poco [redacted] poco metti a fuo[redacted]: alla fine lo vedi. E' una specie [redacted] imprevista esplosione di forza, che deflagra dentro la musica e colpisce [redacted] la sua onda d'urto ogni singola nota. Uno non è abituato a pensare che quelle *Sonate* lì, le prime, abbiano scritta dentro un'intensità del genere. Non erano robette alla Clementi, ma erano pur sempre an[redacted] Settecento. E invece. Senza spostare una virgola di ciò che sta scritto, Pollini [redacted] carica tutto dove può di una intensità che non potevi immaginare. Guardate che non è una questione di suonare più forte o più veloce, banalità del genere: lui riesce a fare sembrare di una violenza inaudita un *pianissimo* in tempo adagio. E non lo sembra solo: lo è. E [redacted] lui carica e dismisura quelle note la musica che senti vacilla un attimo, [redacted] l'onda d'urto, e poi immediatamente [redacted] ricompatta, a custodire l'esplosione, a blindarla. Geniale. Questa [redacted] una acrobazia. Gould, per dire, faceva esplodere [redacted] mino, [redacted], della madonna, ma [redacted] risultato, alla fine, erano macerie. [redacted]le, ma macerie. Pollini, mentre [redacted] la sinistra dà fuoco alla miccia, [redacted] la de[redacted] chiude a chiave im[redacted] porta blindata. Tutto esplode, e [redacted] va a pezzi nulla. [redacted] pensi [redacted] capisci che Beethoven era proprio quella cosa lì. Era scoprire che l'umano aveva in [redacted] degli abissi di intensità che il Settecento non voleva conoscere: era sperimentarli, andare a scovarli e scatenarli: ma [redacted] tutto come in un laboratorio, cioè in una situazione controllata, senza perdere il dominio della situazione. Come un test nucleare sotterraneo. Scienza [redacted] sentimenti.

Mi chiedo [redacted] succederà quando Pollini arri[redacted] alle ultime *Sonate*, quelle [redacted] cui l'esplosione è [redacted] meno sotterranea: lo riusciamo a vedere anche noi, ascoltatori normali. Mi chiedo come farà a tenere il passo della progressione che porta laggiù. Succederà a febbraio e andrò a sentire. Con la curiosità anche di vedere se riapparirà la seconda cosa che mi ha stupefatto sentendolo suonare le prime *Sonate*: un altro pezzo di Beethoven che mi è saltato addosso, dall'animalone nero, e che non avevo mai visto con tanta chiarezza. Le urla [redacted] Beethoven.

Già [redacted] intuiva prima: ma ne ho avuto chiara percezione quando, giovedì, Pollini ha suonato la *Patetica*. Inizia con un'introduzione in tempo lento, come si sa: un [redacted] trucco per caricare la tension[redacted]. Mi è sempre sembrata una cosa solenne, un portale astato e grandioso. Ripeto: un bel trucco. [redacted] adesso ho sentito Pollini suonare quei gruppi accordali che le aprono. Gli stessi che poi tornano, in mezzo allo smarrigliato *Allegro* che segue, come incursioni improvvise di un ricordo. Credevo fossero semplicemente ricordi. Pollini li suona e sono terrore, paura assoluta e dolore pazzesco. Altro che trucco. quello sta urlando, chiuso in qualche sua gabbia, prigione, manicomio, chissà. Sono urla bell'e buone. E tu ci pensi e capisci, di nuovo, che Beethoven era proprio quella cosa lì: uno che ha confezionato in una magistrale architettura a prova di bomba l'esperienza primaria di un urlo di dolore. Ci costruiva attorno cattedra[redacted], per nasconderlo, [redacted]r razionalizzarlo, per vincerlo, per metabolizzarlo. Ma se tu scendi nella cripta, quello che trovi è: un urlo di dolore. Mi è piaciuto vedere lo scienziato stralunato, apparentemente disumano, scendere fin laggiù per farmelo sentire.

Stasera, altro concerto. C'è anche l'opera 27 n. 2, meglio conosciuta come «Chiaro di luna»: con quel suo primo movimento, hit della commozione a buon mercato, una profezia sul trash romantico, il proto gadget per viaggi [redacted] melassa. Chissà Pollini. Secondo me se potesse lo salterebbe. Non lo farà. Suonerà disciplinatamente quelle terzine, una ad una, e non farà passare una nota prima di averle tolto da dosso tutto il kitsch che le abbiamo lasciato cadere sopra. Chissà [redacted] furia di lucidare [redacted] qualcosa.

Alessandro Baricco

LE MARATONE

Un'ossessione discografica

JE m'en fous des intégrales», scandisce Pierre Boulez mentre il direttore generale della Polygram, accanto a lui, solleva [redacted] zigomo nel sorrisetto sforzato, tenendo stretto tra le mani il «bellissimo cofanetto» della Boulez-Edition. Stravinskij e Bartók, Mahler e Schoenberg, Varèse, Ravel e Debussy, gli autori mai traditi del compositore-direttore che tocca solo ciò di cui si nutre, sospettando amori necrofili nel diligente, integrale approccio di tanti colleghi alla storia della musica. Ma anche il maestro ha ceduto alla tentazione. Due volte perfino, e sempre con Webern.

Inevitabili integrali. Il pubblico [redacted] attende come una sfida, del direttore, del solista, delle proprie capacità di resistenza. E di più lo appassionano le rare volte che gli vengono proposte in vivo esecuzioni concertistiche, non riprodotte nel «bellissimo cofanetto». A Roma, il ciclo delle sinfonie di Beethoven diretto da Christian Thielemann con l'Orchestra di Santa Cecilia è l'imprevisto successo di questo inizio di stagione. Duemila spettatori ogni sera.

Nel Paese che adorava il feticcio dell'acuto tenorile e [redacted]ta, Toscanini credeva alla necessità di divulgare la mu[redacted] sinfonica: [redacted] 1926, pochi mesi prima del centenario della morte [redacted] Beethoven, diresse l'Orchestra della Scala, a Milano [redacted] Torino, nelle No[redacted] Sinfonie.

Beethoven integrale, viatico per la gloria del podio, come sapeva il primo [redacted] di Thielemann, Herbert von Karajan. Tre cicli, ripetuti ad ogni innovazione delle tecniche di registrazione: monofonica, stereofonica, digitale.

Dopo Beethoven, Karajan affrontò Brahms (tre volte), Bruckner, Mahler, Ciaikovskij, Schu[redacted], Mendelssohn e il Ring wagneriano. Meno metodico, Leonard Bernstein consegna, oltre a Beethoven, tutto Brahms e il [redacted]hler più «volgare» e corrotto, per questo più rivelatore.

Scomparsi i due colossi, era necessario reperire nuovi idoli cui indirizzare i devoti di un culto sempre più spesso officiato in sale d'incisione. Gli ultimi anni hanno trasformato Georg Solti in [redacted] macchina da integrali (Beethoven, Brahms, Mahler). Solo Lorin Maazel tiene i suoi ritmi, annunciando le sinfonie di Ciaikovskij e Sibelius. Dopo Beethoven, Riccardo Muti affronta Schumann con i Wiener Philharmoniker, tutto Mahler è nei progetti di Ozawa e di Sinopoli, dopo essere stato esplorato da Abbado, che ha già consegnato i [redacted] Beethoven, Schubert e Brahms.

Piero Rattalino ha censito oltre trenta pianisti che hanno eseguito [redacted] vivo [redacted] ciclo delle Sonate beethoveniane. Quando Maurizio Pollini [redacted] terminato l'impresa, cui giunge trent'anni dopo l'esordio, i negozi esporranno l'analoga integrale fatica di Alfred Brendel. E nonostante l'opinione di Pierre Boulez, i due [redacted] «bellissimi cofanet[redacted] scatteranno [redacted] la più deliziosa delle trappole, delle testimonianze.

Sandro Cappelletto

A Torino la VI edizione della Biennale Internazionale di Fotografia: tra tradizione e sperimentazione

Il mondo rubato attraverso l'obbiettivo

«Scatti» sul cibo per capire le verità nascoste

TORINO

LA VI Biennale Internazionale di Fotografia, aperta alla Promotrice delle Belle Arti di Torino, dà [redacted] misura di tutta la distanza postmoderna dall'obiettivo co[redacted] occhio magico-estetico, fra espressività e [redacted] drammatizzata fino al grottesco [redacted] al surreale. Ne [redacted] altrettante emblematiche la scelta di preorganizzare, in collabora[redacted] i fotografi, una [redacted]stra a tema - [redacted] un tema di [redacted] densità fisica, emozionale, psicologica come quella del cibo - e la dedica dell'omaggio [redacted] maestro [redacted] l'americano W. E. Smith, grande fotocronista di *Life* e della Magnum, della guerra nel Pacifico, delle manifestazioni contro [redacted] guerra nel Vietnam [redacted] di Woodstock.

Altrettanto distante è il tempo, [redacted] lontano di quanto oggi sembri, [redacted] al purismo fotografico repelleva il fotocolor. Il colore è il fondamento di alcune delle immagini più [redacted]pressionanti [redacted] affascinanti, l'orrore traslucido [redacted] e verdure macrofotografate da Nubuyoshi Araki e la rivalità vincente [redacted] l'astrazione informale da parte dell'«Occhio divoratore» di Toni Meneguzzo, i cerimoniali tribali della provin[redacted] americana di Les Krims e quelli turistici di Martin Parr: in entrambi i [redacted] l'immagine stessa è cibo e consumazione collettiva.

Lontano è anche il rapporto sostanzialmente esclusivo della sperimentazione fotografica [redacted] l'avanguardia costruttivista astratta: anche dove ne permane la memoria, come nell'austriaca-parigi[redacted] Olga Gaupmann, questa si colora di concettualità nella sovrimpressione di scritte inerenti alla confezione e alla conservazione del cibo. Trova invece ampio respiro la tradizione surrealista fra le due guerre, nelle nature morte [redacted] vive di Christian von Alvensleben e negli occhi di pietra di Lia Bottanelli. Qui colpisce [redacted] singolare sensazione della relatività divoratrice dei tempi culturali e storici del no[redacted] secolo, questa forma surrealista della memoria, nonostante o forse proprio grazie all'intelligenza ottica che la organizza e la supporta, soprattutto nel [redacted] dell'Alvensleben con quell'*Acqua* che regga perfettamente il paragone con Arnulf Rainer, appare altrettanto e forse più «arcaica» a confronto con le foto della sezione storica.

Questa affascina con le sue «albumine» che documentano la fame straziata dell'Irlanda del 1888, le stampe delle balie fine '800, le coeve gelatine colo[redacted] con le «case da tè» [redacted] Kyoto e i graffiti italiani Anni 30, [redacted] camioncino della Motta che porta i panettoni di Natale al Vittoriale di D'Annunzio nel 1937 e il panfrutto a L. [redacted] nel negozio Motta in San Raffaele a Milano.

«Senza titolo», una delle foto esposte alla VI Biennale Internazionale di fotografia, dello Studio Egone di Milano

Non ancora travolte da questo cannibalismo del tempo appaio[redacted] le nature morte pop fluidificate di Gia[redacted] Giannini o i grotteschi del cibo quotidiano di Milton Montenegro, fra Bacon e Hopper; e questo è ovvio e naturale, stante la funzionalità deformata dell'occhio fotografico nella loro pittura.

Pura creatività fotografica impronta invece i due estremi per [redacted] dire etici di questa fascinosa abbuffata dell'immagine: la gastro[redacted] erotica e sadiana del mostruoso perseguita dal gruppo tolosano «Lucette Omnibus», che si avvale di una vasta gamma di [redacted] fotografiche, dal dadaismo [redacted] pornografi anonimi del secondo '800; e il lucido neorealismo dei macelli di Eli Lotar, Fulvio Magurno e Patrizia Mussa.

Marco Rosci

IN ITALIA

Alla ricerca di un mercato

[redacted]

LO stato della fotografia in Italia» è il titolo del convegno che [redacted] è svolto ieri alla Fondazione Agnelli organizzato dalla Fondazi[redacted]ne Italiana per la Fotografia. Si è trattato di un viaggio a largo raggio sui problemi della foto nel nostro Paese. Sono [redacted]tervenuti i massimi esperti italiani. Argomenti affrontati [redacted] mercato, l'insegnamento, l'organizzazione di mostre, la formazione professionale, l'editoria, il restauro, l'archiviazione, la critica, [redacted] tutela del diritto d'autore. (r. s. c.)

POLEMICA. Nell'ultimo volume della Storia della Letteratura, lo studioso attacca anche i critici

Il mercato di Porta Portese: per Giuseppe Petronio la letteratura di oggi è [redacted] bancarella di vite [redacted] scarto

Umberto Eco. Sotto, a sinistra: Antonio Tabucchi, uno dei pochi salvati dallo storico

Petronio: autori di oggi mercatino del kitsch

Meglio Chandler della Maraini. Eco? Un bricoleur. Fra i bocciati anche Asor Rosa e Luperini

ROMA

La letteratura contemporanea come [redacted] piccolo museo [redacted] del kitsch o un mercatino degli orrori. Non [redacted] mai stato un temperamento eccessivamente polemico. Ma qu[redacted] volta Giuseppe Petronio, nell'ultimo volume della [redacted] storia letteraria, *La letteratura italiana raccontata da Giuseppe Petronio* (Oscar Mondadori), non è per nulla tenero con gli autori [redacted] nostri giorni. Lo studioso - che ha diretto il *Dizionario enciclopedico della letteratura italiana* per Laterza e in settembre ha compiuto [redacted] anni - con questo saggio dedicato al Novecento - *Dalla civiltà borghese alla civiltà di [redacted]* - arrivato agli ultimi trent'anni è come [redacted] sentisse la penne scricchiolare, arrestarsi, pencolando sul crinale di [redacted] burrone. Più [redacted] procede più c'è il vuoto, [redacted] si fanno [redacted] le apparizioni: «S'incontrano come la domenica a Porta Portese, gli scarti di innumerevoli vite che si ammucchiano in un solo polveroso bazar».

Come mai tanta severità?

«Intanto io non credo che si possa fare storia letteraria del presente - dice l'attivissimo professore, che tra le sue numerose attività dirige l'Istituto Gramsci [redacted] Trieste - quando si [redacted] al bosco si vedono alberi ma non si vede il bosco. Una storia letteraria non è un libro di critica. Per fare una storia seria - lo dicevano già i romantici - bisogna studiare i nessi, i rapporti tra le singole opere, i movimenti, gli autori. Osservare il cambiamento della mentalità».

Negli ultimi [redacted] storie letterarie ne sono uscite molte. E tutte hanno fatto a gara nel confrontarsi con il romanzo e la poesia più recenti. Non le considera opere serie?

«Non sono storie letterarie. Sono cronache. Sono dei cronisti: Romano Luperini [redacted] Alberto Asor Rosa, per esempio, che confondono storia con storicismo e pensano che la storia sia a senso unico, che vada in direzione del progresso [redacted] questo è storicismo. Opere collettive, a venti mani come la *Letteratura italiana* di Asor Rosa, con interventi eccellenti e altri meno apprezzabili, non [redacted] a farci capire quel fluire che la storia della letteratura rappresenta. L'ultimo vero autore è stato Natalino Sapegno. Giulio Ferroni, che ha imboccato la strada della storia letteraria scritta da uno solo, purtroppo non sa ricostruire i nessi da un'epoca all'altra. Anche se bravi, non portano a termine questo compito, nemmeno Cesare Segre o Remo Ceserani, che approfondiscono solamente problemi di storiografia letteraria».

Però di questi autori che scrivono o pubblicano nell'oggi, qualcuno se [redacted] deve bene occupare. Lei [redacted] la Tamaro [redacted] Tabucchi. I soli che apprezza?

«La Tamaro è il massimo del kitsch, mette [redacted] buonismo [redacted] manierismo. I lettori che [redacted] comprano spendono male i loro soldi. Tabucchi, invece, [redacted] apprezzabile. La sua prospettiva, però, è quella di uno sfascista. Ossia, come diceva Montale, [redacted] uno che avendo l'angoscia. Con intelligenza ricama sul tema della relatività e ambiguità della realtà. Comunque è difficilissimo scremare tra le migliaia di titoli che [redacted] nostra editoria produce a getto continuo. Però [redacted] di un passato recente che certo non si cancellano sono quelli di Calvino, Luzi, Pasolini, Penna, Caproni, Sereni, Gadda, Moravia, Morante, Tomasi di Lampedusa, Fortini saggista e poeta. E qualche altro ancora. Quanto alla letteratura maturata [redacted]gli Anni 60 - in quel protagonismo sfacciato, in quell'orgia di ideologismo - non rimane nulla. Non [redacted] grandi le opere di Arbasino, Sanguineti o Malerba, nonostante l'indubbio mestiere».

Anche la critica - «fattasi critica per i critici, per l'Accademia e per la Corporazione, sdegnosa del lettore comune, burbanzosa e criptica, aridamente tecnica...» - è sotto il tiro dei [redacted] strali.

«La critica cosiddetta militante, quella che appare sui giornali, oggi capisce ben poco di tutto ciò che sta accadendo, si occupa solo della cosiddetta letteratura per i letterati. E i lettori si sono buttati su libri leggibili, ora di tono medio ora basso. La critica si è affrettata a negare che questa possa essere "letteratura" e l'ha bollata come "paraletteratura". Il giallo, il rosa, le storie di fantascienza, le canzoni dei cantautori sono finite in una sola pattumiera per palati non fini. Qualcuno s'interrogherà tra cinquant'anni se la vera poesia sono le canzoni di Lucio Dalla o le liriche di Andrea Zanzotto. A mio parere Chandler o Simenon valgono dieci volte Dacia Maraini. E i giallisti Renato Olivieri e Loriano Macchiavelli non si differenziano molto da Sebastiano Vassalli».

Nel gran bazar dell'epoca contemporanea l'alto si mescola al basso e «chi una volta altezzoso disprezzava il narrare oggi narra, sornione: scrive romanzi storici di una storia presa a prestito dai vecchi romanzi d'appendice o romanzi che arieggiano al giallo».

Dica la verità, scrivendo queste righe, pensava a Eco?

«Eco è intelligentissimo, bravo nel fare il bricoleur, nell'applicarsi al gioco delle strutture, delle combinazioni. Ma tutto questo a che serve? Manca quello che Alfieri chiamava la "pianta uomo"».

Mirella Serri

All'Estense

Premiati Quilici e Bettiza

FERRARA

A Enzo Bettiza, editorialista de [redacted] *Stampa*, [redacted] stato consegnato ieri a Ferrara il premio «Gianni Granzotto - Uno stile per l'informazione», assegnato ogni anno nell'ambito del Premio Estense, che - nella sua trentunesima edizione - è andato a Folco Quilici per il volume *L'Africa*, pubblicato da Mondadori.

La cerimonia si è svolta ieri al Teatro Comunale, alla presenza del ministro per il Commercio con l'estero Alberto Clò in rappresentanza del governo.

Quilici, scrittore e regista ferrarese, alla terza votazione della giuria tecnica (48 votanti, sufficiente la metà più [redacted] dei voti), ha avuto la meglio su Fulvio Tomizza con *Alle spalle di Trieste* (Bompiani); Gianfranco Ravasi con *Mattutino tempo di silenzio* (Bompiani) e Carlo Laurenzi [redacted] *Piccola Memoria* (Camunia), già vincitore nel 1971 [redacted] *Le rose di Cannes*.

I quattro finalisti erano stati scelti dalla giuria tecnica che si era riunita lo scorso [redacted] giugno per selezionare il poker degli autori tra un novero di ventidue partecipanti. Giuria presieduta da Carlo [redacted] e composta da Gaetano Afeltra, Franco Cangini, Giuseppe Castagnoli, Gianantonio Cibotto, Ettore Della Giovanna, Paolo Granzotto, Gianni Letta, Mario Luzi, Piero Ostellino, Leone Piccioni, Enrico Pirondini, Sergio Zavoli. A loro si è affiancata [redacted] giuria popolare composta da quaranta ferraresi provenienti dai vari campi della cultura.

Il premio Gianni Granzotto conferito a Enzo Bettiza (già vincitore dell'Estense nel 1966 con *La nuova cultura tedesca*, edito da Longanesi, che batté concorrenti [redacted] Piero Ottone, Paolo Monelli [redacted] Franco Bandini) è stato voluto dall'U[redacted] Industriali Ferraresi per ricordare il giornalista che per vent'anni ha presieduto [redacted] giuria. [g. p. z.]

[redacted]

FATTI [redacted]

Mario [redacted] femore fratturato

GENOVA. Mario Soldati, [redacted] anni, si [redacted] un femore cadendo nella sua casa di Tellaro, a due passi da La Spezia. E' stato ricoverato nell'ospedale di Sarzana e poi trasferito [redacted] clinica [redacted] Milano, dove sarà operato. Le [redacted] condizioni sono comunque buone. (Ansa)

[redacted] Jacques Delors il Pegaso d'oro

FIRENZE. [redacted] stato assegnato al settantenne esponente socialista cattolico francese Jacques Delors - dopo Gorbaciov e la fondazione Robert Kennedy - [redacted] premio Pegaso d'oro della Regione Toscana, per personaggi o istituzioni che abbiano [redacted] un [redacted] alla comunità nazionale e internazionale. (Ansa)

Capovalori francesi alla National Gallery

WASHINGTON. Paul Mellon ha donato 85 capolavori dell'arte francese alla National Gallery, fondata [redacted] suo padre Andrew. Tra [redacted] altre, tele di Degas, Picasso, Gauguin, Manet e Cézanne, compreso *Il ragazzo [redacted] il corpetto rosso*, che Mellon acquistò a Londra nel 1958 per 620 mila dollari, cifra allora ritenuta astronomica. (Adnkronos)

Claretta Petacci una spia inglese?

LOS ANGELES. Dalla California un nipote di Claretta Petacci (figlio del fratello di lei) offre una spiegazione della morte di Mussolini: s[redacted] zia, amante del duce, [redacted] una spia degli inglesi e [redacted] vita fu sacrificata da agenti britannici per ottenere dai partigiani il compromet[redacted] carteggio Mussolini-Churchill. Ferdinando Petacci, 54 anni, ammette di non [redacted] prove: «Sono arrivato a questa conclusione dopo riflessioni su piccoli indizi raccolti in famiglia e fatti rimasti senza spiegazione». (Ansa)

Premio [redacted] [redacted] Edgardo Franzosini

MILANO. La giuria del premio L'Inedito (in memoria di Maria Belloci), presieduta da Serena Foglia, ha scelto [redacted] vincitore: Edgardo Franzosini, 43 anni, già autore di *Bela Lugosi, biografia di [redacted] metamorfosi* e *Il mangiatore [redacted] carta*, che ha vinto con il [redacted] *Raymond Isidore [redacted] la sua cattedrale*, che sarà pubblicato da Adelphi.

LETTERE AL GIORNALE

Non abbattete i cipressi; ma i generali sono proprio senza cuore?

Gli alberi ci ricordano il ciclo della [redacted]

Quando si era bambini ricordo che ci raccontavano favole circolari, in forma di filastrocca. Ci cadevi dentro a bocca aperta. Come falene incantate dalla luce dei lampioni. Magia di un cerchio che non ha [redacted]zio e neppure fine. Tutta la vita era [redacted]: un giro infinito segnato dal ritmo delle stagioni. I nostri vecchietti sotterravano ghiande e rametti d'ulivo. Qualcun altro, dopo tanti anni, avrebbe goduto di quell'ombra e quei frutti. Un modo per continuare a vivere [redacted] noi. Oltre la vita.

Nella mia [redacted] c'era, un tempo, una piccola scuola di [redacted]. E ogni anno, per la festa dell'albero, i bimbi piantavano ramoscelli. Emozioni e ricordi che in questi giorni [redacted] chiudono [redacted] gola. Come un ingorgo. Spero che [redacted] facciano la festa alle [redacted] vecchie piante.

Un tempo [redacted] c'erano leggi a tutela degli alberi. [redacted] ce n'era bisogno. Oggi ci sono [redacted] bastano.

Un viale [redacted] antichi cipressi, lungo la Valtesino [redacted] due km da Grottammare immette alla mia [redacted]. E' così da [redacted] secolo. Basteranno poche ore con la ruspa e [redacted], la deturperanno per sempre. Un taglio obliquo [redacted] terra. Hanno bisogno [redacted] spazio per rendere più larga la strada provinciale. E per procacciarselo non hanno [redacted]ovato di meglio che prendersi gli unici alberi [redacted]he in zona sono protetti dalle leggi, non solo dalle ragioni del mio [redacted]. E tutto [redacted] non perché l'altro lato della strada presenti ostacoli di sorta. Non c'è neppure bisogno dei loro strumenti e delle loro lauree per vedere che tale intervento va a chiudere ancora [redacted] più il gomito di una curva peggiorando di netto la linea del tracciato.

Sto protestando, [redacted] di capire i loro argomenti, esploro vie d'uscita tra cavilli [redacted] espropri.

Quella vecchia filastrocca [redacted]lare sta diventando ora [redacted] nenia, un vecchio lamento per chi, suo malgrado, ha l'impressione di essere [redacted] scivolata dentro un [redacted] di Kafka, [redacted] spero [redacted] trovarne l'uscita. Questa mia lettera vuol essere un invito.

Mi piacerebbe che fossimo [redacted] tanti ad evitare che facciano la festa ai [redacted] alberi.

Luciana Camoli
Grottammare (AP)

Auto blu [redacted] è [redacted]

Come prima, più di prima! Questa è una notizia apparsa su *La Stampa* del 18/9, titolata «Spreco [redacted] auto», riferita dall'ex ministro della Sanità Raffaele Costa, che commenta [redacted] corteo di 22 automobili per [redacted]compagnare un ministro, il titolare dei Lavori pubblici Paolo Baratta, in Valle Tanaro. Seguito giustifica[redacted] dal ministro Baratta per la presenza del magistrato del Po, dei rappresentanti dell'Anas e delle Ferrovie, delle Regioni e delle Province. Ma anche [redacted] tale codazzo di 22 macchine [redacted] motivato, resta pur sempre [redacted] realtà: i tempi [redacted] cambiati. Anzi!

Luigi Quaglia, Torino

La dura vita dei soldati

Scrivo questa lettera sperando che il Generale Corcione si degni di leggerla.

Caro Generale vorrei sapere come mai non [redacted] riesce a togliere questa malavita che c'è nelle caserme? Eppure sono anni che i ragazzi di leva si lamentano, ma la cosa viene messa a tacere, tanto, sono figli degli altri, ma non avete un po' di cuore?

Quanti suicidi, i ragazzi non [redacted] possono più [redacted] subire delle sevizie, questi caporalotti sono dei delinquenti. Ho sentito ragazzi che non mangiano in caserma da tanta sporcizia che c'è, [redacted] un po' di detersivo [redacted] acqua calda per lavare pentole posate piatti ecc. E' vergognoso sentire certe cose; siamo nel 2000 eppure succedono ancora queste cose. Ma Lei quando sente queste cose [redacted] si vergogna?

Non mi vengano a dire gli ex combattenti, reduci o gente [redacted]na, che una una volta, una volta, ecc. Voi tutti che avete fatto [redacted] carriera militare ve ne fregate di questi poveri ragazzi ma li avrete sulla coscienza. Svegliatevi [redacted] mettete le cose in ordine, che quando devono partire 'sti ragazzi partono sereni senza [redacted] di andare alle torture, siete peggio dei tedeschi.

Martina Villa, Asti

LA LETTERA DI O.d.B.

Caro sig. Del Buono, vorrei ringraziarla per la pubblicazione della mia lettera relativa all'imbroglio attuato dalla Facoltà d'Ingegneria di Bologna (e da altre Facoltà, Pavia, per esempio). Ho apprezzato molto il titolo scelto per l'argomento e ancor di più il suo commento. Per quanto riguarda il punto interrogativo messo da lei dopo il [redacted] non so se indichi un dubbio sull'ortografia di detto nome [redacted] implichi una domanda sulla mia nazionalità [redacted]. In realtà, sono una signora francese di origine inglese, sposata [redacted] un professore italiano che vive in Sardegna...

Nelly Wheeler, Sassari

Lo straniero il cittadino e lo Stato

GENTILE Signora, la ringrazio per i chiarimenti, la credevo, infatti, [redacted] studentessa straniera. «Come vede», lei scrive, invece, «non sono una signorina e ho buone ragioni per rimanere molto sorpresa, anzi, piuttosto adirata per il modo con cui l'Italia cerca di sfruttare [redacted] tutte le occasioni i suoi cittadini, invece di proteggerli. Insegno anch'io, e i miei figli studiano a Bologna, meravigliosa città. Voglio assicurarla che sono anche molto contenta di vivere in Italia (Sardegna) dove ho trovato tanta gente gentile, un modo di vivere umano, un senso della famiglia rassicurante, bellezze naturali e profondo senso estetico, nonché un clima apprezzabile! Molto spesso vorrei partecipare al dialogo tra lettori nella sua Rubrica, per dare un punto di vista straniero nel dibattito, ma trovo che le sue risposte rispecchiano al 99% le mie opinioni e, quindi, [redacted] limito a leggere e approvare. Grazie per la possibilità che offre alla gente esasperata di sfogarsi...».

Gentile Signora, il suo «punto di vista straniero» sarà sempre bene accetto, dato che lei può giudicare con imparzialità sull'eterno conflitto che divide lo Stato e i cittadini italiani. Una lettera arrivata insieme con la sua sostiene, a esempio, «Egregio Signor [redacted] Buono, mi permetto disturbarla [redacted] questa mia che, però, è di interesse di alcuni milioni di cittadini italiani, relativa alla proposta indecente pervenuta ai suddetti nello scorso mese di agosto. Trattasi del Concordato Fiscale proposto dal ministro Fantozzi. Auspico che le Associazioni di Categoria, i Sindacati [redacted] quanti sono interessati NON aderiscano perché aderire significa chiedere pubblicamente la PATENTE DI EVASORE FISCALE (a casa mia dicesi PATENTE DA LADRO)...». Purtroppo, questa lettera da Torino è firmata Red Oilman, ovvero con uno pseudonimo per timore di rappresaglie fiscali e, quindi, non conta molto per riaccendere quel minimo di fiducia nei rapporti tra sudditi e potere, che è indispensabile per andare avanti nella presente situazione di disagio.

Oreste del Buono

La transizione e la rissa

Sulla «rissa» sfiorata [redacted] Parlamento fra l'on. Bossi e l'on. Sgarbi, ci [redacted]rebbe da riflettere seriamente.

Questo rito degli insulti, [redacted] quanto ne segue, [redacted] appunto una costante, nella vita politica italiana. Io trovo vergognoso che mentre il nostro Paese attraversa un periodo di «transizione» molto delicato, [redacted] sia chi pensa più al proprio bene, a tutelare la propria persona, piuttosto che cercare di rispondere in modo positivo a chi li ha eletti [redacted] deputati del nostro Parlamento, cioè noi elettori, noi espressione della democrazia di [redacted] Paese libero, [redacted] presunto tale.

E' ovvio che, da cittadino italiano, io sia veramente disgustato vedendo o assistendo [redacted] questo triste spettacolo.

Roberto Minazzi
Casale Monferrato (Al)

Città «patetica» abbandonata ai furti

[redacted] è Antonio Turola e, fino al 1965, ero domiciliato a via S. Lucia 143, a Napoli. Nel settembre del '65, ricevuto il congedo militare, ebbi l'opportunità di trasferirmi in Canada dove ho vissuto fino al presente. Durante i trenta anni tra[redacted] ho avuto cura a mantenere contatti con la madrepatria.

Durante i mesi di maggio e giugno 1995, siamo venuti a Napoli a ritrovare amici e parenti. L'esperienza è stata tale che si fa fatica a descriverla. Mentre lo stato dei servizi ed il livello degli stessi è a pari con il terzo mondo.

Abbiamo subito un furto e siamo stati assaliti a scopo di furto in macchina nel centro della [redacted]. I vigili urbani che abbiamo avvicinato sulla scena, con indifferenza, ci hanno informato che loro si «fanno i fatti loro» [redacted] che «dovevamo rivolgerci ai carabinieri».

Siamo stati testimoni di altri furti nel quartiere del Vomero [redacted] gente che ne è stato vittima ha accettato l'evento [redacted] si è dichiarato nemmeno disposta a denunciare i fatti poiché, secondo la loro esperienza, era inutile.

[redacted] colpo finale è stato ricevuto alla piazza del Gesù a Napoli. Infatti abbiamo domandato ad un poliziotto dove e come parcheggiare. Così seguite [redacted] sue istruzioni, siamo andati [redacted] chiesa per poi trovare al ritorno un altro poliziotto [redacted] contravvenzione sulla macchina. Quando noi abbiamo delineato gli eventi, [redacted] secondo vigile ci ha semplicemente informato che «non poteva essere interessato al fatto che il primo poliziotto era male informato». Logicamente abbiamo abbandonato la città.

Silvio Antonio Turola
Toronto (Ontario, Canada)

[redacted]ercity, il bo[redacted] della discordia

Inteso [redacted] dare [redacted] modesto [redacted] doveroso contributo al miglioramento [redacted] rapporti tra pubbliche amministrazioni [redacted] cittadini, mi permetto far presente quanto segue: arrivato ad Asti con l'IC (Intercity) del 2-9-1995 proveniente da Bari-Bologna con 37 minuti di ritardo, mi sono presentato l'indomani allo sportello della stazione di Asti, munito di biglietto e supplemento rapido per fruire del bonus. L'impiegato mi obietta che non ho diritto perché privo di prenotazione. Che io sappia, la prenotazione si riferisce ad [redacted] posto a sedere nello scompartimento e non alla categoria del treno, per la quale si paga già un supplemento. Peraltro, il personale di controllo, che si è avvicendato durante il viaggio, non mi ha contestato alcuna irregolarità. Mi domando e domando [redacted] competenti ed eventualmente al Comitato [redacted] difesa dei diritti dei cittadini consumatori se nella fattispecie trattasi di [redacted] elasticità interpretativa di leggi e normative, a volte firmate persino da ministri [redacted] dirigenti senza cognizione o, peggio, se tale procedura non potrebbe adomb[redacted] altro escamotage tipicamente italiano, per rastrellare denaro pubblico, al limite della tollerabilità. D'altronde in materia di biglietti ferroviari, ci sono già le discutibili multe per la mancata obliterazione dei biglietti, alla quale si potrebbe ovviare munendo i controllori di pinze datario o fornendo biglietti-tagliandi da ritirare dai controllori. Tornando al «bonus», che ha per motto «Garanzia di puntualità per treni Intercity» il rimborso, a parer mio, dovrebbe essere corrisposto in denaro, ipso facto, sulla base della semplice presentazione dei biglietti di viaggio alla biglietteria della stazione di arrivo. Fuori da questa logica il mancato rimborso va oltre ogni limite di legge e potrebbe prefigurare frode per un servizio pagato e non [redacted]

Giosuè Pignatelli

Parla il grande critico, che ha ricevuto il «Comisso» e promette una Detective Story

Letterati, lasciate in pace i pittori

Zeri: «Perché i romanzieri non capiscono l'arte»

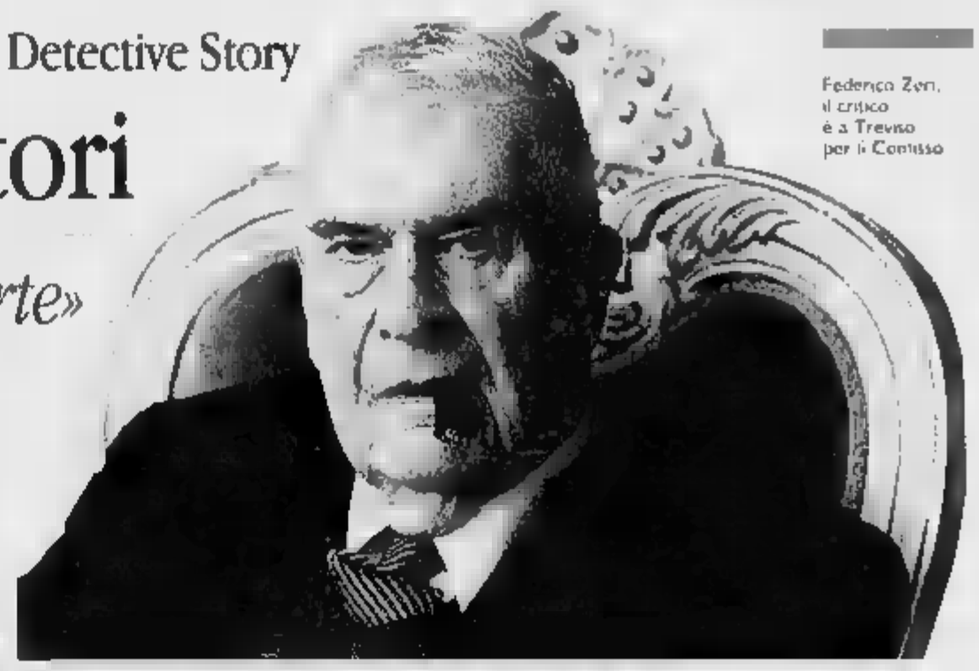

Federico Zeri, il critico è a Treviso per il Comisso

TREVISO

La cravatta per la cerimonia del premio è sgargiante, originalissima, molto «isola del tesoro». Bauletti, sfere armillari. Mappe, polveri da sparo, bottiglie di Amontillado. Federico Zeri se la rigira orgoglioso fra le dita, guarda [illegible] marca, «viene da Napoli», dice, [illegible] è per nulla emozionato di questo che è uno dei pochi premi che ha ricevuto. «Tutte queste donne scodinzolanti intorno ai premi...», fischietta, improvvisando uno dei suoi prediletti *couplet* in rima. «No, non me ne hanno mai dati di premi, mai, così mi pare di ricordare». No, nemmeno all'estero. E pesca nella [illegible], elencando come al pallottoliere. «Vediamo un po'. In America no. In Francia nemmeno, neanche in Inghilterra. Ma poi, perché avrei dovuto vincere premi? Io [illegible] sono un letterato. E in Italia, meglio non parlarne, dei premi. Non perché l'ho vinto, questo di Treviso, ma mi pa[illegible]no dei rari che sia serio, tra i 1500 o più che si sono in Italia. Una giuria autorevole, un fondo di serietà che si avverte subito. Non uno di quei tanti premi di promozione turistica di cui l'Italia è così ricca, o di gladiatorio editoriale, in [illegible] duellano le case editrici, oppure di mutuo soccorso, fra commissari. Non farò nomi, ma c'è uno di questi presidenti che sta [illegible] 27 premi, che [illegible] di prebende. Suvvia, come si fa? No, proprio [illegible] me ne frega nulla di non aver mai vinto premi. Sì forse uno, un premiuccio, che so, quello della simpatia a Roma, o del Fiammifero d'oro. Esisto, professò?».

«A proposito, dice, ma io che premio ho vinto qui?» Sfoglia l'elegante dépliant, stenta a trovare il proprio nome, [illegible] che ci sono venuto a fare?» canticchia. Ecco, trovato: Premio Speciale Amici di Comisso. L'hanno vinto Praz, Contini, Soldati, Arbasino, Naldini. «Perbacco, ma che peccato, io non sono stato amico di Comisso. Lo stimo, però, e molto. Un letterato vero, dalle buona fondamenta. Non uno di quei tanti chiacchieroni di cui è piena la letteratura italiana. Perché aveva un fuoco interno, quello che volgarmente si dice un'urgenza di cose da dire. E anche un suo mondo. Pieno di interessi, poi, e ne capiva anche di arte, cosa rara negli scrittori italiani. Dopo cinquant'anni lo puoi rileggere con vivo interesse. Ed aveva anche strane curiosità, il libro sugli agenti segreti veneziani è ancora interessantissimo». Pure *Il mio sodalizio con De Pisis* è un libro bellissimo, inusuale in cui si vedono davvero nascere i quadri dell'amico-pittore. «Sì, davvero bello. De Pisis l'ho conosciuto, in[illegible], col suo pappagallo. Lui non mi ha fatto una grande impressione, anzi, tutt'altro. No, non era malato, in clinica. Stava a Parigi. Era perennemente in delirio. Ma devo dire la verità - forse non è questo il luogo più delicato per dirlo - ma lo ritengo, sì, un notevole pittore eppure non un grandissimo. Forse è un po' sopravvalutato. Lui sì, si considerava un grandissi[illegible].

C'è in Italia, oltre Comisso, una tradizione di letterati che scrivono di pittura e spesso lasciano l'impressione di essere più perspicaci di molti critici o storici dell'arte...

I PREMIATI

Dalla biografia alla Storia

Pampaloni, Magris, Zanzotto, Maria Corti, Naldini: una giuria che è ga[illegible]. Un premio che ha l'intelligenza non italiana di ricordarsi delle biografie. Quest'anno, oltre al premio speciale a Zeri, [illegible] felice ritratto-saggio di Roberta Ascarelli (Studio Tesi di Schnitzler. Poi, di Stacy Schiff (Bompiani) l'avventurosa vita di Saint-Exupéry, letterato e pilota [illegible] Mishima dei cieli. Infine *Il bottone di Puskin* [illegible] Serena Vitale (Adelphi). Il bottone perduto o la verità «frivola e sinistra della fatale pallottola». Un romanzo poliziesco, quanto l'affascinante *Giacomino* di Antonio De Benedetti (Rizzoli) può essere considerato la lampeggiante biografia di suo padre Giacomo, [illegible] pura rapsodica, arguta e affilata come una conversazione anglo[illegible]. Un uomo difficile e tanti comprimari illustri. Se con *Le maschere* (Mondadori di Malerba, si scende negli scuri manieristi o conturbanti della Roma di Adriano VI, Nuto Revelli con *Il disperso di Marburg* (Einaudi) ci racconta un altro tassello della sua epopea resistenziale. La leggenda del «tedesco buono» che scardina ogni preconcetto. (m. val.)

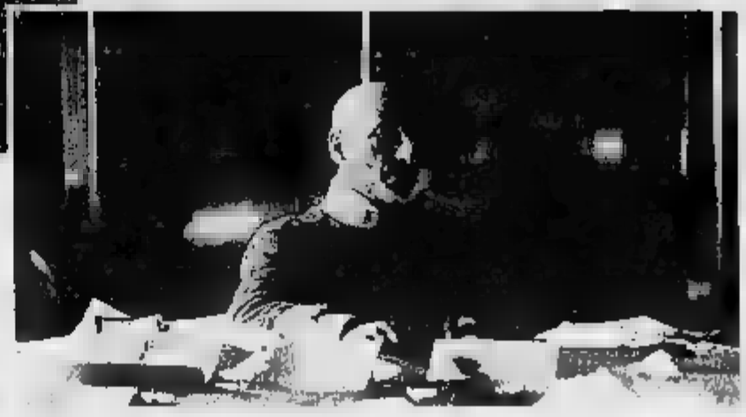

Gabriele d'Annunzio era [illegible] tutto sordo all'arte, secondo Federico Zeri, salvo che nel «Fuoco» A sinistra Roberto Longhi

«Amo i gialli, ne farò uno con un investigatore e un delitto che è anche un atto di fede: qualcuno prende le opere a martellate»

«Chi per esempio? Non mi ne viene in mente [illegible]o» Gadda, per esempio, [illegible] Ensor o Crivelli, Sinisgalli, Bertolucci. De Libero, Carrieri... «No, detesto i letterati che si occupano di pittura. Sono ciechi, per di più, non sanno vedere. Sfarfallano un po' tra i quadri. Anche i libri di Cecchi, per esempio, per me [illegible] funzionano. Bacchelli, no non riesco a superare la terza riga. Certo, ci sono dei casi macroscopici, delle eccezioni. Baudelaire, per esempio. Ma poi?».

Per restare in Francia i Goncourt, Mallarmé, Valéry e poi James, Proust. «Sì, forse Proust, [illegible] direi *cum grano salis*. Dimentica[illegible], c'è un'altra eccezione, D'Annunzio. Che non capiva letteralmente nulla di arte, era proprio sordo. Poi diventerà quella specie di simbolista fuori tempo, ridicolo. La pagina sulla *Deposizione* del Rosso, in *Forse che sì, forse che no*, una sequela di sciocchezze, di scemenze. Eppure c'è un libro intiero, *Il fuoco*, in cui capisce tutto dell'arte veneziana, anzi è lui che [illegible] scopre. Un miracolo. [illegible] contrario c'è un altro fenomeno pericolosissimo. Quello degli storici dell'arte che vogliono fare i letterati. Una sciagura. E' la tradizione esecrabile di Longhi».

Esecrabile anche Longhi? «Io continuo a pensare che lui fosse più uno scrittore che non uno storico dell'arte. Al di là di questo culto ridicolo che si è creato intorno a lui. Ma sono i suoi imitatori ad esser pietosi. La parolina ricercata, l'aggettivo lezioso, la frase ta tornita» Inutile far nomi, immagino. «No, ho già tanti nemici, non mi faccia salire sul rogo»

Parliamo allora più innocentemente della tradizione italiana, di scrittori che sono vissuti vendendo quadri di amici pittori, come Saba, Penna, Comisso. «Che male c'è, esiste un rapporto fra le arti. Penna lo trovo un grandissimo poeta, e il più grande, forse, anche Saba mi piace, ma Penna non ha eguali nel secolo. Sento in lui un'anima di pittore, un po' De Pisis [illegible] anche molto gli informali, quel colore piatto assoluto "[illegible] mare e tutto calmo, il mare e tutto azzurro"». E giù citazioni [illegible] versi a memoria.

Sulla letteratura contemporanea Zeri ha poche cose da dire, di fuoco. «Carco. E questa corsa ai giornalista-scrittori, ai *bestsellers* che le generazioni successive non sapranno nemmeno più che esistano. Libri da far orrore. E tutte queste donne, questi pruriti uterini. In Italia [illegible] sono mai giunte a livello delle inglesi. Pensi [illegible] Austin, la Rys, la Woolf, persino Agatha Christie. Da noi, tranne Lalla Romano e, come si chiama, quella di Sanseverino, sì, Dolores Prato. Vede, come è difficile trovare altri nomi». La Manzini, la Ginzburg? «Certamente, ma non tutto». *Arte mia* della Banti è pur sempre un grandissimo libro. «Non mi faccia parlare di quella donna cattiva che mi ha fatto solo del male. Anche la Yourcenar non mi ha mai convinto, troppo verbosa. Ma poi perché tanta pazza sotto il naso, un hanno mai letto un romanziere vero come Scerbanenco? Io amo moltissimo i gialli».

A proposito, e il giallo che voleva scrivere lei? «Sta lì, è tutto scritto nella mia testa, dalla A alla Z. Ma non ho tempo per buttarlo giù, sulla pagina, lo devo scrivere per mangiare, mica sono un possidente. No non voglio rivelare la trama. Se c'è un delitto? Certo, ma è un atto di fede. E c'è soprattutto un martello che distrugge le opere d'arte. Per pudore Sì anche l'investigatore, è quello che racconta. Lo dirò solo questo. E' la storia di come uno stesso periodo storico possa essere interpretato in modi diversissimi». *Rashomon*? «Stia buono, dotto».

Marco Vallora

Un'asta a Londra di volumi clandestini o «mandati al macero»: i proventi per aiutare gli autori perseguitati dalla censura

La rivincita degli scrittori messi all'indice

Da Pasternak a Orwell: i libri «umiliati» vanno a ruba

LONDRA

CENSURATI e offesi. Dal Concilio di Trento alla caduta del Muro di Berlino, l'elenco quasi supera quello degli scrittori che hanno invece ottenuto l'imprimatur di inquisitori, principi e regimi dittatoriali o democratici di ogni forma, epoca e luogo. Negli ultimi anni il romanziere censurato avrebbe dovuto diventare un animale in via di estinzione, invece l'*Index librorum* si è arricchito di casi sempre più sofisticati, di sottili delitti [illegible] lesa maestà contro ipotetiche morali, etiche o semplici sensibilità.

Il 6 novembre prossimo, a Londra, sfileranno tutti, o quasi, i «tomi del diavolo»: libri bollati di infami delitti morali in questo o quel posto del mondo. E saranno in vendita per racimolare soldi ad uso di scrittori che, quando prendono in mano la penna, sentono ancora la censura sulla testa come una spada di Damocle. Si va dall'edizione pirata (1829) del *Queen Mab* di Shelley, messo all'indice perché «blasfemo», a *Sulle ali delle aquile* di Ken Follett, una copia con l'iscrizione: «Bandito in Sud Africa per quanto scritto a pagina 211». Sono numerosi i pamphlet di Vaclav Havel o di Ivan Klima, recuperati a Praga; i libri e monoscritti di Solzenicyn, di cui il pezzo forte è *Divisione cancro*; l'opera completa di Boris Pastornak, dalla poesia alla prosa circolata clandestina in patria e oltre la cortina di ferro; l'edizione pirata polacca della *Fattoria degli animali* di Orwell e, anche, l'edizione italiana di *Paura di Volare* di Erica Jong, che all'epoca sollevò da [illegible] un gran polverone con tanto di intervento del censore.

Il libro più caro - messo all'asta in collaborazione con Christie's - è *L'amante di Lady Chatterley* nell'edizione privata del 1928 stampata a Firenze: un cimitero di refusi (perché ovviamente i tipografi toscani non conoscevano l'inglese) che dovrebbe arrivare senza difficoltà - garantiscono gli esperti - ad una quotazione di 6 milioni di lire. E poi lettere di scrittori contro la censura, da E. M. Forster a W. H. Auden.

Boris Pastornak

Tra i grandi censurati del dopoguerra inoltri sono i fumettisti. Sarà messo in vendita *Massacre* del francese Siné, tirato in 50 mila copie dalla Penguin, a Londra, e mandato direttamente al macero nel '66, o le opere del bulgaro Milen Radev, che contribuisce all'asta anche con gli originali dei disegni.

Grande assente - ma non è ancora detta l'ultima parola - l'*Ulisse* di James Joyce nell'edizione parigina del '22, che gli organizzatori dell'asta stanno disperatamente cercando nelle bancarelle e nei magazzini dei libri antiquari di mezzo mondo. Non mancheranno, ovviamente, i «d.b.s», dirty books, della Olympia Press, dove l'erotismo diventa pornografia.

L'iniziativa nasce grazie ad un accordo tra la rivista *Index of Censorship* e Christie's. Il magazine sta infatti raccogliendo denaro per ricerche che permettano di meglio comprendere il fenomeno della censura nell'Est Europeo e nei Paesi in via di sviluppo.

A partire dal '72, anno della sua fondazione, sulle colonne di *Index* hanno tuonato contro la censura tutti i grandi nomi della letteratura mondiale, da Gabriel Garcia Márquez a Günter Grass, da Umberto Eco a Doris Lessig. Quando Stephen Spender lanciò l'idea di un giornale che lottasse per la «libertà di scrivere» formulò infatti una parola d'ordine: «Un atto di censura in qualunque Paese è una perdita per il mondo intero».

L'idea di approfondire la conoscenza e la discussione sui fenomeni della censura viene da un dato di fatto: si casi che hanno fatto il giro del mondo, come quello di Salman Rushdie o Taslima Nasreen, corrispondono decine e decine di casi mai usciti dai confini dei singoli Paesi, scrittori «censurati» prima ancora che i loro libri potessero vedere la luce. Ma la censura non è un problema superato nemmeno nell'Occidente democratico: in nazioni come gli Stati Uniti, la Francia, la Germania, la Gran Bretagna o l'Italia la discussione si arena ancora sulla questione degli «usi ed abusi» della libertà.

Pier Luigi Vercesi

Insieme abbiamo fatto molto. Insieme possiamo fare molto di più.

Grazie all'otto per mille e alle offerte per il sostentamento, la Chiesa cattolica ha potuto fare molto. Ma c'è ancora molto da fare. Partecipa a questa grande opera spirituale e caritativa con la firma sull'otto per mille dell'Irpef e, con un piccolo ma indispensabile sacrificio, fai anche un'offerta per il sostentamento. Insieme possiamo diffondere tra tutti gli uomini i valori del Vangelo. Insieme possiamo costruire la pace, unire i popoli, proteggere i più deboli.

CHIESA CATTOLICA
CEI Conferenza Episcopale Italiana
Promozione del sostegno economico alla Chiesa

Otto per mille e offerte per il sostentamento. Il tuo aiuto, alla tua Chiesa.

DOPPIOGIOCO [D. R. & D. T.]

N	T	M	O	L	I	I	O	G	
I	S	D	T	A	A	R	C	A	
S	E	N	A	E	G	R	I	N	
A	N	C	A	T	I	N	U	L	
T	R	O	P	P	A	A	R	E	
C	E	A	I	O	R	E	E	R	
A	G	R	S	E	G	O	F	I	
E	T	A	T	D	O	R	I	E	
A	E	E	R	N	U	T	I	L	

Con ogni serie di 9 lettere in orizzontale (9 «mani» di Paroliamo) cercate la parola più lunga possibile. Fate poi altrettanto con ognuna delle 9 serie in verticale (ogni colonna). Scrivete nelle caselle bianche i relativi punteggi (es. 1ª [redacted]a: TIMONI=6) e il totale nella casella in basso a destra. Noi abbiamo ottenuto 148 punti. E voi? Scriveteci!

PAROLIERE [Francesco Valente]

	a	b	c	d
1	E	T	E	O
2	L	N	I	C
3	G	E	O	R
4	A	M	T	T

	a	b	c	d
1	E	L	E	M
2	E	N	T	O
3	P	O	T	A
4	S	S	I	O

Giocare a Paroliere consiste nel trovare, in una griglia di lettere come le due qui sopra, il maggior numero possibile di parole, attraversando, senza salti, caselle contigue. Potete usare ogni lettera una sola volta in una stessa parola. Per esempio, nella griglia di sinistra, partendo dalla casella A-1, si legge una parola di 16 lettere: ELETTROMAGNETICO. Nella griglia di destra si possono leggere molte parole di almeno 5 lettere. Noi ne abbiamo trovate 80 (8 lettere le più lunghe). E voi? Scriveteci!

[redacted] ACUTO [SD2]

Ero sceriffo a Rock Mountain, quando mi capitò di arrestare i tre fratelli Thives. Un testimone aveva riconosciuto, seppur dietro a un fazzoletto che ne celava il viso, l'inconfondibile sagoma di uno di loro che assaltava la diligenza. Ricordo che al processo ciascuno dei tre Thives accusò uno degli altri due. Intervenne un testimone e disse che Jack era stato l'unico dei tre a dire la verità. Allora i tre cambiarono le dichiarazioni precedenti e ciascuno accusò il fratello che non aveva accusato la prima volta. Mi ricordo che in questo caso l'unico a dire la verità fu Bob. Rammento infine che il terzo fratello si chiamava Paul. Quale d[redacted] tre fratelli era il colpevole?

PAROLEINCROCIATE [Rocchi-Disegnatori Riuniti]

ORIZZONTALI: 1. Simbolo [redacted] sodio; **3.** I «figli del sole»; **6.** Una Chiesa statunitense; **16.** Un blocco di ghiaccio; **19.** Il nome [redacted] Diderot; **22.** Un verbo del pastore; **23.** [redacted] di film; **24.** Si superano studiando; [redacted] Esclusa dalla finale; [redacted] Ben ventilato; **32.** Iniziali di Micca; **33.** Zerbinotti; **34.** La città labronica (sigla); **35.** Comica; **37.** Provocano lesioni; **39.** Fama poco buona; **41.** Esecutore delle sentenze di morte; **43.** Miniera... a Carrara; **45.** Mezzo uovo; **48.** Il poeta di «Dopo Campoformio»; **49.** Dio greco dell'amore; **52.** E' caratterizzata dalle foglie [redacted] acanto; **53.** Località della Liguria (La Spezia); **55.** Porta al rilascio d'una certificazione di bilancio; **57.** Tre volte in un ballo; **58.** Reagisce a stimoli specifici; **59.** Sigla di Caserta; **60.** La seconda città iraniana per popolazione; **63.** Ciarlatani; **64.** Il centro di Urbino; [redacted] Frate di un Ordine fondato [redacted] san Filippo Neri; **67.** Uno a Los Angeles; [redacted]. Pronome confidenziale; **70.** Relativi al... ser; **72.** Città della Francia; **73.** Le iniziali del celebre regista Olmi; **74.** Nativo [redacted] Valparaíso; **75.** Salutato... con le labbra; **76.** La lascia chi evade

[redacted]ALI: **1.** La scrittrice di «Un nido»; **2.** Partecipò alla campa[redacted] di Russia (sigla); **3.** In bici; **4.** Maledisse Cam; **5.** Musicò il balletto «Giselle»; **6.** Il commediografo Benelli; **7.** L'ultima nota musicale; **9.** Il nome di Carnera; **10.** La regione [redacted] Graz; **11.** Solidi a punta; **12.** Levare grandi lodi; **13.** Cortile di casa spagnola; **14.** Variopinto pappagallo; **15.** Articolo... per signorine; **16.** Appoggio per il cavaliere; **17.** Relativo agli atti della Santa Sede; **18.** Oggetti... generici; **20.** No[redacted] di tre imperatori bizantini; **21.** Che si qualifica in modo abusivo; **25.** Greco come Licurgo; **27.** Casa editrice... in provincia di Taranto; **28.** Venditori di aghi e bottoni; **29.** Lo dà il maestro; **31.** Anagramma di «astenico»; **34.** Il nome di Longanesi; [redacted] Minerale da cui si ricavano uranio e vanadio; **37.** Tale la belva; **38.** La sogna lo sconfitto; **40.** Un locale per spettacoli; **42.** Inferiore e Superiore in Campania; **44.** Località in provincia di Como; **46.** Legno di quercia; [redacted]7. Fu Presidente del Consiglio fino alla sconfitta di Caporetto; [redacted]. E' bagnata dall'Ob; **50.** Iniziali di Respighi; **51.** Isola toscana; **52.** Il pittore Giovanni Battista Crespi (1575-1632); **54.** Fu una famosa sarta; **56.** Metallo alcalino leggerissimo; **61.** Abito da cerimonia; **62.** Spinta iniziale; **63.** Scrisse «Le avventure di Gordon Pym»; **64.** Il nome di Dylan; **65.** Gioielli di famiglia; **66.** Ordine di arresto; **69.** Articolo maschile; **71.** Iniziali del Canova

MASTERMIND [Gigi]

Proposte					Risposte
	N	N	R	A	■
	R	A	G	N	○○
	R	V	G	A	●○○
	■	N	V	B	●○
	G	N	N	R	●●

Proposte:
A=azzurro
B=bianco
G=giallo
N=nero
R=rosso
V=verde.

Risposte:
nero=colore giusto al posto giusto; bianco=colore giusto al posto sbagliato.
Sulla base delle cinque proposte e risposte presentate, trovare [redacted] giusta combinazione finale.

A [redacted] di **Roberto Morosetti**
Le soluzioni [redacted] pubblicate
su **LA STAMPA**
martedì [redacted] Ottobre 1995

[redacted] [frase: 4, 5]

[redacted] [Faner]

Anche [redacted] mancano ancora tre [redacted] alla fine dell'anno, bisogna già pensare al futuro e in particolare al tesseramento per il 1996. Ora che la Federazione Dama è una «disciplina associata» del Coni, il Comitato Olimpico Nazio[redacted], il numero dei tesserati risul[redacted] assai importante nella scala assoluta [redacted] valori per ottenere i contributi [redacted] nel confronto [redacted] le altre «discipline», molte [redacted] quali già ammesse alle Olimpiadi. Perciò è fondamentale che i circoli tesserino tutti i propri iscritti e lo facciano al più presto. Questo in sintesi il contenuto [redacted] una nota del presidente Fid, Walter Signori, pubblicata dal mensile «Damasport» a seguito di una riunione plenaria delle «discipline associate» la scorsa estate, che volentieri proponiamo ai lettori.

Diagramma:
Angelo Grossi
(Milano):
Il Bianco muove
e vince.

SCACCHI [Alo]

Il torneo di Asti in corso fino a domenica prossima conclude praticamente la stagione dei festival; dalla prossima settimana riprendono a tempo pieno i «week-end» e ancora una volta è la Lombardia [redacted] annunciare il calendario più intenso: Corsico, Lecco, Bresso, Cocquio Varesino, ospiteranno via via gare per tutte le categorie; già annunciato poi dal 7 al 10 dicembre [redacted] grande torneo a Milano, intitolato alla memoria [redacted] Edoardo Crespi, una manifestazione che potrebbe riportare il capoluogo lombardo ai vertici dello scacchismo nazionale. Anche Genova ha annuncia[redacted] un week-end ai primi di novembre. All'appello manca solo Torino che continua a non [redacted] sensibile a questo tipo di manifestazione, nonostante l'intensa attività della Scacchistica di via Goito 13.

Diagramma:
Cebalo-Iljin,
Bled 1995.
Il Bianco muove
e vince.

SPAZIO AFFARI

IMMOBILIARE VENDITA

TORINO CITTA'

BERTELLI 568.3392 (Lungo [redacted] Antonelli) panoramico saloncino 2 camere tinello cucinino 2 servizi posto auto
BERTELLI [redacted] (Parella/piazza [redacted]) panoramico mq 160 salone 3 camere cucina 2 servizi terrazzo L. 390 milioni
BERTELLI [redacted] (pressi via Duchessa Jolanda) in [redacted] signorile ingresso 3 camere cucina servizi L. 270 milioni
BERTELLI 568.3392 (via Ariosto) in stabile d'epoca completamente ristrutturato soggiorno 3 camere cucinino 2 servizi
BIMAR adiacente [redacted] Vinzaglio libero ristrutturato ingresso camera angolo cottura bagno L. 102 milioni Tel 011 43 591
BIMAR Aeronautica libero ingresso camera tinello cucinino bagno L. 90 milioni volendo box Tel 011 43.591
BIMAR corso Appio Claudio signorile ingresso saloncino 2 camere cucina abitabile bagno mutuo permute Tel 011 43 591
BIMAR corso Emilia libero camera cucina bagno L. 66 milioni affare dilazionabili Tel 011 43 591
BIMAR corso [redacted] libero in casetta ingresso soggiorno 2 camere cucina bagno Tel 011 43 591
BIMAR corso Palestro [redacted] signorile ingresso salone 4 camere [redacted] biservizi permute Tel 011 43 591
BIMAR [redacted] Racconigi angolo corso Vittorio ultimo piano ingresso 2 camere cucina bagno affare Tel 011 43.591
BIMAR corso Vigevano libero ingresso living soggiorno angolo cottura bagno L. 75 milioni affare Tel 011 43 591
[redacted] Crocetta ingresso 2 camere cucinin [redacted] per ufficio Tel 011 43 591
BIMAR piazza Galimberti libero ristrutturato ingresso camera cucina bagno L. 85 milioni dilazionabili Tel 011 43 591
BIMAR via Beaumont Ct Turin libero ingresso soggiorno 3 camere cucina bagno volendo box. Tel 011 43 591
BIMAR via De Quaneri libero ristrutturato ingresso soggiorno angolo cottura camera bagno. Tel 011 43 591
BIMAR via Martorelli [redacted] ingresso 2 camere cucina bagno L. 100 milioni dilazionabili Tel 011 43 591
BIMAR via Mombarcaro libero ristrutturato ingresso 2 camere tinello cucinino doppi affare Tel 011 43 591
BIMAR via Rizzo libero recente ingresso soggiorno camera cucina bagno L. 175 milioni dilazioni Tel 011 43 591
BIMAR via Ventimiglia signorile panoramico 2 ingressi salone 5 camere cucina 3 bagni terrazzi posto auto. Tel 43.591.
BORGO VITTORIA [redacted] Coppino libero camera tinello cucinino bagno ascensore L. 120 milioni Apiemme 252.606

CAMPIDOGLIO
via Principi D'Acaja libero ristrutturato salone 3 camere cucina 2 bagni. Gabetti Parella 57.57.

CARASSO IMMOBILIARE 385.7800 corso S. Paolo via Renier spazioso ingresso camere tinello cucinino bagno
CASA indipendente (piazza Villari) con 2 alloggi di 2 camere cucina bagno box giardino L. 500 milioni Comm 447.5334

CASANETWORK
corso Galileo Ferraris libero perfettamente ristrutturato molto ampio salone 4 camere cucina biservizi [redacted] piano alto termoascensore. Si esaminano permute di fette Tel. 568.1312

CASANETWORK
[redacted] Grosseto/via Sibiana funzionamento libero/occupati in stabile recente ampi 2 camere tinello cucinino bagno terrazzo volendo box, mansarda mq 60. Ampie [redacted] Permute Tel. 568.1312

CASANETWORK 568.1312 Meallon (corso Agnelli) libero bello stabile 3 camere cucinotta bagno termoascensore portineria.
[redacted] 568.1312 Parella (corso Monte Grappa) [redacted] totalmente ristrutturato soggiorno con angolo cottura camera bagno. L. 135 milioni dilazionabili
CASANETWORK 568.1312 S. Rita (via Frejus/Balla) libero signorile ampio 2 camere tinello cucinino bagno 4º piano termoascensore portineria. Permute dirette.
CASETTA indipendente presso corso [redacted] [redacted] 2 piani mq 250 cantina e magazzino mq 100 Tel 382 1180
[redacted] magnifico alloggio nuovo su 2 piani anche indipendenti in villa panoramica 320 mq box quadruplo giardino terrazzi [redacted] 561 7491
CAVORETTO splendida vista nuovi in palazzina salone 3 camere cucina 2 bagni portico giardino di proprietà box doppio mutuo permute Tel 503 313
CAVORETTO villa indipendente 260 mq circa più 12 mila mq [redacted] di giardino box Intercase 566.7665
CENTRALE libero epoca signorile 4 camere cucina servizio posto auto Nordimmobili 561 1691 - 0337 219 454
CENTRALE stabile d'epoca libero salone 4 camere cucina abitabile doppi servizi Rossoimmobili 581 8186
CENTRALE via Cernaia 5º piano alloggio 170 mq in casa d'epoca molto signorile Furbatto Immobili 544 566 - 540 909
CENTRALE via S. Ottavio piano alto soggiorno camera cucina [redacted] e mansarda ristrutturato Tel. 903.2422
CENTRALE via Stampatori libero mq 105 doppi servizi [redacted] vendesi L. 320 milioni Consulcase 771 0226
CENTRALISSIM[redacted] adiacente via Roma libero signorile mq 175 uso abitazione e/o uffici. Studio Ortolani 530 990
CENTRALISSIMO via Po mq [redacted] al piano nobile da ristrutturare [redacted] mutuo permute Tel 382 1180
[redacted] **CASA** 562.3888 Ct Turin grazioso camera tinello bagno L. 90 milioni contanti e L. 500 mila mensili
[redacted] **CASA** 562.3888 libero via Pilloni in casa Liberty salone 4 camere cucina ingresso 2 bagni terrazzo
CENTRO CASA 562.3888 Lungo [redacted] Antonelli, recentissimo saloncino, 2 [redacted], cucina, 2 bagni volendo box auto
CENTRO CASA 562.3888 piazza Sabotino pressi, stabile piano terra mq 180 abitabile [redacted] ufficio/deposito con montacarichi, 2 posti auto L. 300 milioni
CENTRO CASA 562.3888 pressi piazza Rivoli spaziosi vuoti 4 camere cucina bagno L. 250 milioni stessa casa 2 ca[redacted] bagno L. 130 milioni
CENTRO via Dal Mille giardini Balbo camera cucina con ascensore vendesi nuda proprietà L. 43 milioni Tel 562.7591
[redacted] via Mazzini 34, liberi alloggi da ristrutturare 4 vani e servizi mq 100 casa prestigiosa. Bignamini 434 2377
CENTRO via S. Dalmazzo (zona Enel) libero ultimo piano 3 camere cucina bagno cantina soffitta. Edilcase 561 3535.

CHIUSANO & C.
A Crocetta prestigioso 2 ingressi ampio salone 3 camere studio cucina 3 servizi 2 box. Tel. 568.2858.

CHIUSANO & C. corso Sebastopoli ottimo stato ingresso soggiorno 2 camere cucinotta servizi permute. Tel 568 2858
CHIUSANO & C. Lungo Po Antonelli recente appartamento soggiorno living camera cucinotta servizi Tel 568.2858.
CHIUSANO & C. pressi piazza Arbarello signorile [redacted] 5 camere cucina doppi servizi posto auto Tel 568 2858
CHIUSANO & C. villaggio S. Giacomo (Pecetto) villa 2 piani indipendente volendo bifamiliare giardino Tel 568.2858

CIT TURIN
via Drovetti libero luminosissimo salone 2 camere cucina doppi servizi L. 297 milioni. Edil Domus 562.8731.

COLLINARE vista su Torino rustico da ristrutturare su 2 piani 10 vani terrazzo giar[redacted] Affare 581 3040
COMODO sedi Università libero ingresso camera cucina bagno ristrutturato conveniente Tel. 502.452
COMM 447.5334 [redacted] corso Belgio camera tinello angolo cottura bagno [redacted] 46 piano 2º no ascensore L. 98 milioni
COMM 447.5334 libero pressi piazza Bernini minialloggio mansardato camera cucina bagno 4º piano L. 110 milioni
[redacted] 447.5334 libero via Gorizia (Sebastopoli) salone 3 camere tinello 2 bagni mq 170 piano 6º L. 430 milioni
COMM 447.5334 libero via Gorizia (S. Rita) ristrutturato camera tinello bagno piano 3º ascensore L. 120 milioni
COMM 447.5334 pressi corso Regina (via Livorno) 3 camere cucina bagno 5º [redacted] no ascensore o termo L. 160 milioni
COMM 447.5334 [redacted] Coppino libero ampio ristrutturato camera tinello cucinino bagno L. 131 milioni.
[redacted] 437.4000 centralissimo via Cavour adatto a reddito libero camera tinello cucinino servizi ottimo
CONSULEDILE 437.4000 [redacted] Svizzera (interno) signorile libero per [redacted] camera cucina servizi termoautonomo
CONSULEDILE 437.4000 piazza Villari piano alto ampio camera tinello cucinino servizi libero termoascensore
CONSULEDILE 437.4000 via Monte Rosa a L. 90 milioni libero camera cucina servizi ingresso 1º piano decoroso
CONSULEDILE 437.4000 via Onorato Vigliani adiacenze 5º piano termoascensore camera tinello cucinino servizi 2 arie
[redacted] 437.4000 via Sonnaz in piccolo stabile decoroso 1 camera cuci[redacted] balconi
CORSO Agnelli [redacted] 135 [redacted] 3 camere [redacted] bagno 2 posti auto ottimo stato L. 265 milioni Apiemme 385.3922
CORSO Belgio ingresso camera cucina bagno [redacted] 2 arie Fabbraro 246 3877
CORSO Belgio piano alto 2 camere tinello cucinino ampio ingresso bagno 100 mq ristrutturato Studio Mapi 540 421

CORSO [redacted]
(Vanchiglia) ultimi appartamenti nuovi, subito abitabili di salone 2 [redacted] cucina doppi bagni ampi balconi, riscaldamento autonomo e box auto. Prezzi introvabili in zona e permute. Edilcase 561.3535.

CORSO Brescia adiacenze libero spazioso ingresso 2 camere tinello cucinino bagno Tel 534.964.
CORSO Brunelleschi adiacenze palazzina indipendente 2 appartamenti taverna giardino box. Tel 011 650 4246.
CORSO Chieti Vanchiglietta libero in palazzina [redacted] 2 camere cucina [redacted] L. 260 milioni Eurocase 562.3725.
[redacted] Corsica adiacente piano alto [redacted] ro salone 2 camere cucina doppi servizi. Rosso Immobili[redacted]
CORSO Dante (adiacenze Valentino) libero signorile salone 3 camere cucina 2 servizi Bergamasco Immobili 669.9631.

CORSO DANTE
recente signorile appartamento di oltre 200 mq ottimamente disposti piano alto. Premiere 596.4445.

CORSO Francia adiacente Città Giudiziaria ottimo affare uso abitazione o ufficio ristrutturato mq 90. Tel. 812 5145.
CORSO Francia altezza corso Svizzera in signorile condominio recente 170 mq L. 500 milioni. Ixit 011 817.7887
CORSO Francia libero piano alto [redacted] 2 camere cucina bagno termoascensore volendo mutuo. Saim 568.3263.

CORSO FRANCIA
palazzo cristallo signorile salone 2 camere cucina 2 servizi ottimo stato box. Bertelli 568.3392.

CORSO Francia (Tele[redacted] libero [redacted] ultimo piano saloncino 2 camere [redacted] biservizi L. 270 milioni. Eurocase 547.470
CORSO Francia 9 signorile salone living [redacted] [redacted] biservizi piano alto [redacted] moascensore. Ipi 561 7091
CORSO Galileo Ferraris in prestigiosa pa[redacted] 2 saloni 5 [redacted] office 3 servizi mq 270 divisibili. Tel [redacted]
CORSO Inghilterra libero piano alto signorile salone 3 camere cucina 2 bagni terrazzo [redacted] Saim 568.3263
CORSO Inghilterra [redacted] Nuovo Tribunale libero mq 250, 12 camere box doppio uso abitazione uffici. Tel 0123.417.658
CORSO Lione pressi libero ampio ingresso salone 3 camere cucina doppi servizi ripostiglio cantina. S.I.A. 011 561.7832.

CORSO MARCONI
angolo [redacted] Ormea casa d'epoca libero 3 camere cucina servizi L. 180 milioni. Gabetti Crocetta 57.57.

CORSO Marconi stabile d'epoca ingresso salone cucina 3 camere 2 bagni lavanderia mq 160 ristrutturato privato vende L. 600 milioni no agenzie. Tel. 650.3602
CORSO Maroncelli adiacente libero 2 camere tinello cucinino servizi L. 120 milioni più 50 milioni mutuo. Saratto 320.569.
CORSO Massimo d'Azeglio in casa prestigiosa 240 mq salone 3 camere cucina risimpagno box doppio Tel 923 5811
CORSO Matteotti pressi [redacted] bella casa d'epoca 4º piano mq 110 ingresso 4 camere cucina bagno Tel 502 158
CORSO Moncalieri collinare casetta soleggiata mq 180 su 3 livelli giardino di 500 mq Studio IC 011 931 2369.
[redacted] Monte Cucco [redacted] 7º [redacted] tutto ristrutturato composto [redacted] il camere cucina e servizio 3 arie Tel. 561.3800.
[redacted] Cucco pressi alloggio signorile in complesso residenziale 1º piano 130 mq ottimo stato box (S) 776.7807.
CORSO Novara angolo corso Giulio Cesare in stabile finemente ristrutturato appartamenti nuovi varie metrature termoascensore [redacted] Universita 561.7491
CORSO Orbassano alloggio di doppi ingressi salone 4 camere tinello cucinino servizi box posto auto G.S.I. 397 1787
CORSO Orbassano pressi nuovi stessa casa ultimi alloggi salone 2/3 camere biservizi L. 2.750.000 mq. Tel 621 452
CORSO Peschiera alloggio libero ristrutturato 2 camere cucina servizio e cantina Tel 544 676
CORSO Peschiera [redacted] 1º [redacted] ingresso cucinino tinello bagno camere cantina ottima posizione. Sandredo 996 1307
CORSO Raffaello in casa signorile prestigioso appartamento mq 220 rifinitura di pregio S I 350.136 - 356.066
CORSO Re Umberto signorile prestigioso salone sala pranzo 4 camere cucina 3 servizi box mq 260 Due Ebe 434 8458
CORSO Re Umberto vicinanze vendesi casa signorile salone 5 camere cucina 3 servizi Travi 561 593 - 596.771
CORSO Rosselli salone living 2 camere tinello cucinino bagno e cantina Tel 505.844.
CORSO Rosselli signorile ristrutturato camera tinello cucinino bagno piano alto L. 155 milioni Apiemme 385.3922.
CORSO Sebastopoli ristrutturato [redacted] vani 2 [redacted] 4º ultimo piano soffitta L. 180 milioni Tel. 011 540.947.
CORSO Siracusa in bella casa libero ingresso 2 camere tinello cucinino bagno ripostiglio L. 185 milioni. La Sfera 311.3400
CORSO Siracusa libero 2º piano ingresso soggiorno 2 [redacted] 210 milioni I T I [redacted] 1921
CORSO S. Maurizio (adiacenze) 2 camere cucina studio bagno termoautonomo Rammobili 011 771.1918
CORSO Sommeiller alloggio angolare signorile 170 mq L. 410 milioni volendo box affarissimo. Furbatto 544.566 - 540.909.
CORSO Sommeiller libero ampio ingresso 4 vani doppi servizi adatto [redacted] uso ufficio. Tel. 534[redacted].
CORSO Stati [redacted] libero signorile [redacted] 4 camere cucina 3 servizi box Bergamasco Immobili 669 9631 - 668.6558
CORSO Svizzera alloggio camera tinello cucinino servizi piano 3º mq [redacted] Tel 273 5361
CORSO Tassoni adiacenze libero ingresso soggiorno 2 camere tinello cucinino biservizi buone [redacted] anche uso ufficio L. 245 milioni. Tel. 534.964
[redacted] Tassoni 56 tutta lussuosi [redacted] metrature splendide soluzioni residenziali vende Harca 746 736
CORSO Tele[redacted] signorile 4º piano ingresso saloncino camera tinello cucinino bagno ampia metratura. I G I 663 5440

CORSO TRAIANO
ampio libero doppia esposizione ingresso 2 camere tinello cucinino bagno. Gabetti Stadio 57.57.

CORSO TRAIANO
angolo corso Caio [redacted] 2 camere cucina bagno 2 [redacted] posto auto. Gabetti Stadio 57.57.

CORSO Tr[redacted] libero recente salone 2 camere cucina bagno 4º piano ristrutturato L. 275 milioni. Tel[redacted]
CORSO Traiano 5º ; uno ascensore ingresso 2 camere cucina bagno ampio panoramico L. [redacted] milioni. I.G.I. [redacted]

CORSO TRAPANI
adiacenze [redacted] Cristallera libero recente 2 camere cucina bagno. Gabetti Viberti 57.57.

CORSO Trapani luminoso angolare saloncino 2 camere cucina ingresso bagno e cantina Tel 544.576
CORSO Vercelli pressi luminoso alloggio soggiorno 2 camere cucinotta bagno ristrutturato termoascensore Casapoint 561 7460

CORSO VERCELLI
pressi via Colantoro 5, nuovi, salone 2 camere cucina 2 bagni volendo con sottotetto. Malera 434.1261.

CORSO Vittorio/piazza Adriano salone 4 camere cucina 2 bagni mq 200 libero luminoso soleggiato. Abital 749.3535.
CORSO Vittorio/Vinzaglio libero epoca signorile 3 vani doppi servizi e nuovo. Decorno 319 9010.
CRIMEA via Villa della Regina recente salone cucina 2 camere cameretta biservizi box Tel 538 800 - 561 2060
CROCETTA adiacenze corso Duca casa d'epoca saloncino 2 camere cucina bagno mq 130 piano alto Tel 548 065
CROCETTA alloggio in casa d'epoca ristrutturato a nuovo 60 mq riscaldamento autonomo ascensore. Tel. 923 5811.
CROCETTA alloggio 2 camere cucina bagno 2º piano ascensore libero buone condizioni Tel. 011 502 158.
CROCETTA [redacted] Galileo Ferraris [redacted] liberi mq 120 più mq 180 abitabili [redacted] elegante stabile d'epoca Travi [redacted] 874.
CROCETTA libero uso abitazione/ufficio ingresso 3 camere cucina bagno stabile signorile recente. Tel. 500.200
CROCETTA ottimi bilocali termo autonomo in signorile casa d'epoca. Telefonare 581.1800.
CROCETTA stabile d'epoca libero signorile ristrutturato soggiorno 2 camere cucina 2 servizi. G. & V. 568.4445.
CROCETTA via Torricelli prestigioso piano alto salone 3 camere cucina biservizi. Esim 480.195
CROCETTA zona Mauriziano ingresso salone pranzo studio 5 camere 2 bagni cucina, piano alto. Studio Veglia 530 547.

DATA BANK
frazione via Nadar liberi/occupati 1/2 camere tinello cucinino [redacted] da L. 56 milioni. Tel. [redacted].

[redacted] **CODONI IMMOBILI** 660.2264 adiacente Ospedale Maria Vittoria signorile mq 62 ristrutturato con box.
ELIO CODONI IMMOBILI 660.2264 Precollina (via Tonello) 3º piano no ascensore ristrutturato bene 100 mq 3 arie
ELIO CODONI 660.2264 attico signorile adiacente corso Raffaello [redacted] mq [redacted] mq terrazzo angolare
EMMEDUE 562.8487 bellissimo Precollina stessa casa liberi mono e bilocali con ingresso e bagno da L. 80 milioni
EMMEDUE 562.8487 libero Borgo Vittoria [redacted] 95 [redacted] ampli camera tinello [redacted] nino bagno 2 arie termoascensore.
EMMEDUE 562.8487 libero Crocetta ingresso 4 camere cucina bagno 2 arie 3º piano termoascensore L. 315 milioni
EMMEDUE 562.8487 libero S. [redacted] via Roccaforte ristrutturato ingresso 2 camere cucina bagno 2 arie cantina.
EUROFID 581.8777 A collina Val S. Martino villa bifamiliare mq 640 su 2 piani panoramica lussuosa, fabbricato custode mq 260, piscina, parco mq [redacted]
EUROFID 581.8777 A corso Matteotti prestigioso ristrutturato mq 280, 2 saloni, 4 camere cucina 3 servizi posto auto
EUROFID 581.8777 A Cimea villa epoca unifamiliare prestigiosa signorile mq 340 su 3 piani più box doppio, giardino
EUROFID 581.8777 [redacted] Crocetta [redacted] casa d'epoca con portineria prestigioso [redacted] 350 ristrutturato con finiture di pregio
EUROFID 581.8777 A precollina [redacted] Pioco lussuoso in villa bifamiliare [redacted] 250 più giardino privato, box doppio
EUROFID 581.8777 Parella libero ampio ingresso 2 camere tinello cuc[redacted] bagno ripostiglio 2 balconi.
EUROFID [redacted].8777 [redacted] Giotto adiacente piazza Carducci luminoso ristrutturato 2 camere cucina bagno L. [redacted] milioni
[redacted] 504 263 corso Monte Cucco panoramicissimo lussuoso 10º piano salone 4 camere cucina 2 bagni box
EXPOCASE 505 208 corso via Cernaia in prestigiosa casa d'epoca alloggio libero mq 200 lussuosamente ristrutturato
EZIO BERRA 549 330 corso Francia adiacente signorile ultimo piano salone 3 camere cucina biservizi box doppio
EZIO BERRA 549.330 S. Rita ristrutturato signorile salone 3 camere cucina biservizi L. 370 milioni con posto auto
EZIO BERRA 549.330 via Palmieri signorile piano alto salone 2 camere cucina servizio ottime condizioni.
FAILLA & BERTINETTO 741.2874 libero largo Francia in palazzina d'epoca completamente ristrutturata in pronta consegna appartamenti 1/2 camere cucina bagno prezzi da L. 160 milioni.
FAILLA & BERTINETTO 741.2874 libero corso Appio Claudio (adiacenze) panora[redacted] ingresso salone 3 camere tinello cucinino bagno L. 395 milioni.
FAILLA [redacted] BERTINETTO 741.2874 libero corso Francia/piazza Massaua termoascensore ingresso salone 2 camere cucina bagno lavanderia L. 342 milioni.
FAILLA & BERTINETTO 741.2874 libero corso Monte Cucco/via Lancia piano alto termoascensore ingresso 2 camere tinello cucinino bagno L. 210 milioni
FAILLA & BERTINETTO 741.2874 libero corso S. Maurizio adiacenze in palazzina d'epoca ingresso soggiorno 3 camere cucina bagno L. 215 milioni
FAILLA & BERTINETTO 741.2874 libero corso Tassoni ottimo salone (divisibile) camera cucina bagno L. 240 milioni
FAILLA & BERTINETTO 741.2874 [redacted] corso Trapani/piazza Rivoli in palazzina ultimo piano mq 105 più [redacted] collegabile mq 40 L. 215 [redacted]
FAILLA & BERTINETTO 741.2874 libero S. Donato in bella casa [redacted] doppi esposizioni ingresso sogg[redacted] 2 camere cucina e bagno (rifatti) L. 235 milioni
[redacted] & [redacted] 741.2874 libero [redacted] Duca degli Abruzzi in bella casa d'epoca con ascensore ingresso 3 camere [redacted] bagno L. 320 milioni
FAILLA [redacted] BERTINETTO 741.2874 libero via Fabrizi piano alto ascensore 2 camere tinello cucinino bagno L. 200 milioni
FIM[redacted] **IM**[redacted] corso Marconi [redacted] no il camere cucina bagni [redacted] epoca custode L. 615 milioni Tel 517 0021
[redacted] **IMMOBILI** Crocetta adiacenze isola pedonale corso Govone elegante appartamento 200 mq piano rialzato 2 posti auto L. 880 milioni. Tel. 617.0021
FIMINTER IMMOBILI piazza Marmolada panoramico 2 camere cucina bagno da rifare L. 137 milioni. [redacted]l. 517.0021.
FIMINTER IMMOBILI [redacted] via Garretta piano alto salone cucina 2 camere 2 bagni L. 330 milioni. Tel 517 0021.
FIMINTER IMMOBILI via S. Marino 2 camere cucina bagno tutto rifatto [redacted] no cortile L. 119 milioni Tel 517 0021
G.E.A. vende libero signorile via Sinigo salone 2 camere cucina bagno e cantina Tel 562.9939.

GRADEVOLE
in [redacted] via Tenda piano alto 3 camere tinello cucinino bagno. Gabetti Nizza 57.57.

[redacted] **MADRE** d'epoca libero 3º piano soggiorno 2 camere cucina servizi De Sario 544.477
GRAN [redacted] prestigiosa villa primi '900 indipendente 300 mq giardino Visco 668.9623 - 619[redacted]
IMMOBILIARE SABATINO Borgata Mirafiori 3 camere cucina servizi signorile L. 210 milioni. Tel 385 1313.
IMMOBILIARE SABATINO Centro corso Francia casa d'epoca abitazione studio medico mq 140 Tel. 385 1313
[redacted] **SABATINO** corso Dante Mauriziano 2 camere tinello servizi. Tel. 385.1313
IMMOBILIARE SABATINO corso Monte Cucco signorile salone 2 camere cucina biservizi Tel 385 1313
IMMOBILIARE SABATINO Precollina via Boccaccio salone 2 camere tinello biservizi mq 150 box Tel. 385 1313
IMMOBILIARE SABATINO S. Paolo stabile [redacted] 5 alloggi occupati liberi mq 380 più 3 box Tel 385 1313

(continua)

A [redacted] riparte su Raiuno
"Sala giochi"
condotto da Maria Teresa Ruta
La trasmissione - che ha fatto vincere centinaia di concorrenti da casa [redacted] scorsa edizione - prevede quest'anno anche gare fra coppie di concorrenti in [redacted] per categorie [redacted] età compresa fra i 18 e i 25 anni ed oltre i sessanta.
Se volete giocare e vincere scrivete a: "Sala giochi" [redacted] Radiotelevisione Italiana - corso Sempione 27 - 20145 Milano, allegando una foto [redacted] indicando indirizzo e numero telefonico.

Ottica Salva è da ben ventisette anni al servizio dei clienti in città

Professionalità, a buon prezzo

Nove punti-vendita, fra tradizione e novità

In città la conoscono tutti, ma forse non tutti sanno la sua storia. L'Ottica Salva nasce ben ventisette anni fa, con una strategia diversa dagli altri negozi del settore: distribuirsi in modo capillare e armonico sul territorio, per proporsi a pubblici differenziati. Dalla Crocetta a Barriera di Milano, con un'unica idea di base: offrire la migliore, mantenendo inalterati i prezzi. «Dietro» al progetto, ci sono tre fratelli appassionati da sempre all'ottica, Nicola, Luigi e Salvatore. «Facevamo tre mestieri diversi - ricordano - poi una domenica, in campagna, ci venne in mente di lavorare insieme, in questo campo». Detto fatto. «Lino», «Gino» e «Salva», come vengono chiamati dagli amici, i sacrifici si mettono a studiare nelle più scuole del settore, seguendo i corsi serali nelle diverse discipline, dall'ottica alla contattologia, alle strumentazioni scientifiche, e si diplomano.

Il primo negozio a nascere è quello di corso Siracusa. Il nome del punto vendita «pilota» è presto trovato. «Salva», come il soprannome di uno dei fratelli fondatori: si tiene a mente con facilità e richiama subito l'idea di «pronto soccorso» salvavista, dove si previene la malattia e si tutela la salute degli occhi.

Un «nome d'arte», dunque, quello di Salva, con il quale però i tre fratelli ormai sono conosciuti in tutto il mondo. Tanto da affermare: «Ci chiamano tutti Salva, in giro. Il vero cognome preferiamo non dirlo. Lo usano soltanto i nostri amici. E ci va bene così...».

Piano piano, negli anni, sorgono gli altri punti-vendita. Nell'ordine, corso De Gasperi 27, via Tripoli 45, via Madama Cristina 60, via Monginevro 44, Nizza 372, corso Giulio Cesare 63, piazza Statuto 26, corso Traiano 3. «La nostra strategia ci porta ad andare continuamente avanti - spiegano i "Salva" -. Presto apriremo un nuovo negozio nella zona centro, e fra un paio di mesi altro fuori provincia».

La scelta è quella di estendersi «tappeto» sul territorio per non rivolgersi solamente al settore medio-alto, ma al contrario per dedicarsi a tutti, dal più povero al più ricco. «Chiunque può avvicinarsi a noi. E inoltre il nostro modo di lavorare ci fa andare alla ricerca solo di prodotti particolarmente conosciuti, ma anche di prodotti sofisticati e nuovi. Siamo sempre i primi a proporre le novità nel campo degli occhiali a Torino».

La quantità di centri, però, non pregiudica affatto la qualità, anzi. Il personale di ciascun negozio è altamente specializzato: sono più di trenta gli ottici dietro il banco al servizio della clientela, per non parlare dei tre fratelli, che spesso e volentieri si possono ancora oggi incontrare al lavoro nei vari punti-vendita, nonostante i numerosi impegni cui debbono far fronte. Una tradizione che si sta già tramandando di padre in figlio, nel nome della continuità famigliare.

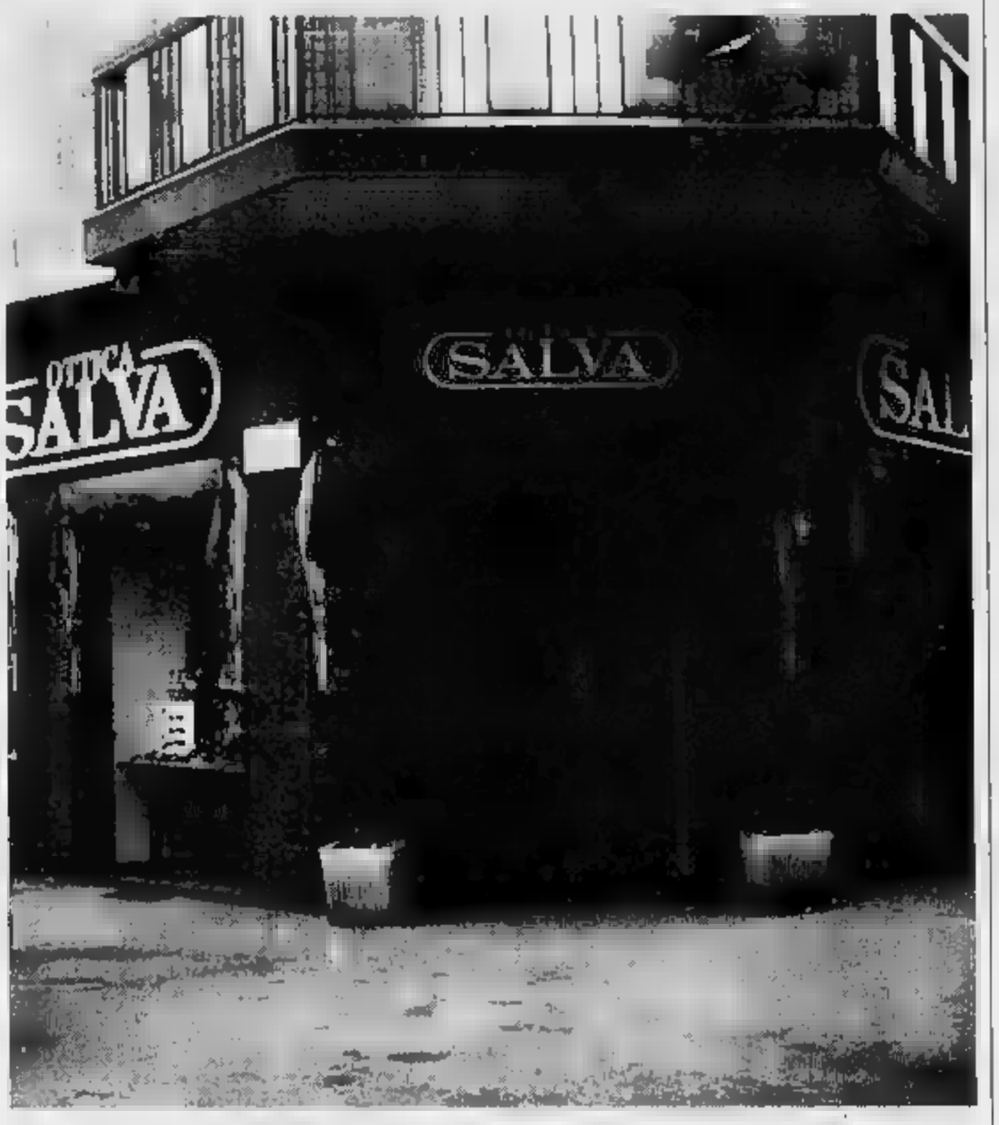

Per il personale, inoltre, vengono ogni anno organizzati corsi personalizzati e aggiornamenti periodici sulle ultime novità offerte dalla tecnologia, che in questo settore in espansione progredisce continuamente. Sono necessarie infatti le più approfondite conoscenze di ogni più sofisticata strumentazione, anche perché l'Ottica Salva è sempre al passo con i tempi, importando le ultime novità dai mercati esteri. Adesso, ad esempio, sta lavorando nel campo dell'antiinfortunistica. Tutte le maggiori industrie italiane si servono da lei per la fornitura di mezzi protettivi per la vista, occhiali graduati con lenti particolari che proteggono il lavoratore «a rischio», secondo la normativa europea.

Qualità, dunque, e capillarità e attenzione sul territorio, in modo da «coprire» tutte le zone, da proporsi a tutti i clienti con centri simili dove vengono seguite le stesse linee di intervento. Uno dei grandi segreti dell'Ottica Salva è molto semplice da spiegare. «Noi diamo molta importanza al problema vista, che ci sta a cuore - dicono i tre fratelli - ma senza mai drammatizzarlo. Anzi: cercando di renderlo più accettabile, magari "giocando" con gli occhiali e con promozioni simpatiche». Serietà, dunque, ma senza inutili e controproducenti drammi.

Gli occhi sono i vostri. Non metteteci una pietra sopra.

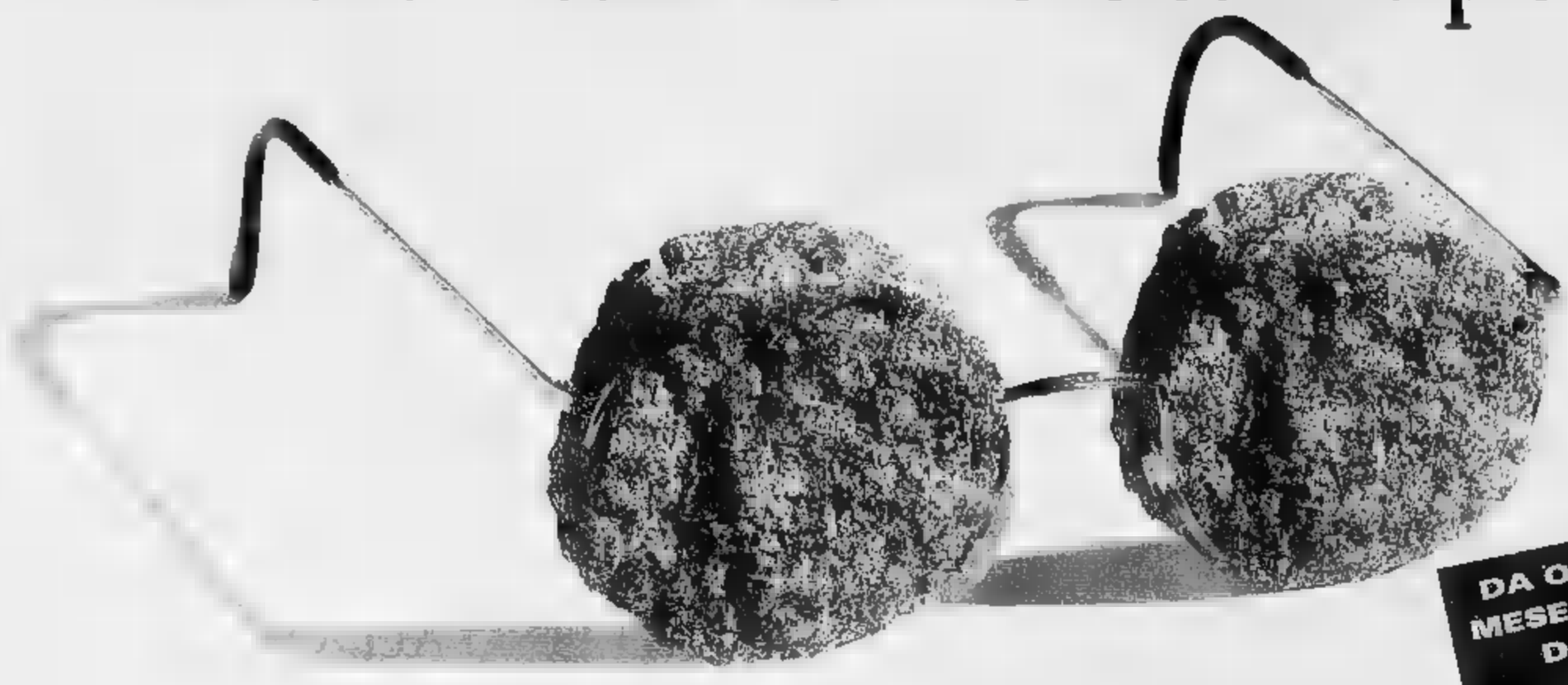

DA OTTICA SALVA
MESE PREVENZIONE
DELLA VISTA

Perché non è vero che un'ottica vale l'altra.

Quando si parla di prevenzione, inutile nasconderlo, la prima reazione è quella del fastidio. "Ma io ho niente. Ci vedo benissimo!" Probabilmente è vero, ma non sempre. Il mese di prevenzione della vista, come altre iniziative parallele, va inteso soprattutto come una grande opportunità. Ovvero quella di usufruire di una consulenza professionale seria e gratuita tramite un attento esame della vostra vista. In altre parole, un semplice controllo per essere certi che i vostri occhi non abbiano niente da invidiare a quelli di un'aquila. Ma con un accorgimento. Quello di rivolgersi a professionisti competenti. Con la nostra comunicazione pubblicitaria abbiamo certamente inteso sdrammatizzare e farvi sorridere, ma nello stesso tempo, ricordarvi l'importanza e la serietà dell'argomento: la vista è un bene personale insostituibile e fondamentale. Meglio non sottovalutarne l'importanza.

Ecco perchè OTTICA SALVA vi offre sempre, non solo in questo mese, un servizio altamente qualificato e affidabile. Ognuno di noi ha solo punti di vista diversi, ma anche occhi diversi; inutile pensare che le stesse lenti, possano risolvere problemi differenti e specifici. Per noi la vostra vista è più importante del vostro look. Ecco perchè nei nostri Centri vi offriamo un servizio e un'assistenza globali, garantiti dall'esperienza dei nostri ottici professionisti. Ecco perchè ci avvaliamo delle più sofisticate e aggiornate tecnologie per il controllo computerizzato della vista e vi offriamo soluzioni personalizzate per lenti, lenti a contatto, lenti monouso, prima di pensare alla montatura più elegante e alla soluzione estetica a voi più gradita. Ecco perchè vi invitiamo a verificare di persona che "Non è che un'ottica vale un'altra."

OTTICA SALVA

Venite a vedere da noi.

● C.SO SIRACUSA, 67 TEL. 39.07.54
● C.SO DE GASPERI, 27 ZONA CROCETTA TEL.568.16.19
● VIA TRIPOLI, 45 TEL. 35.20.82
● VIA M. CRISTINA, 60 TEL. 669.97.57
● VIA MONGINEVRO, 44 TEL. 32.18.38
● VIA NIZZA, 372 TEL. 696.30.50
● C.SO GIULIO CESARE, 63 TEL. 85.10.78
● P.ZZA STATUTO, 26 ANG. VIA CIBRARIO TEL. 48.27.78
● C.SO TRAIANO, 3 ANG. C.SO U. RATTAZZI TEL. 317.97.91

PARISI
COSTRUZIONI

presenta a 15 minuti da Torino

PREZZI A PARTIRE DA

L. 270.000.000

BLOCCATI FINO ALLA CONSEGNA

CON **PARISI COSTRUZIONI** SRL

OGGI È POSSIBILE PRENOTANDO CON SOLO

L. 5.000.000

PARISI
COSTRUZIONI

Visitate senza impegno
i nostri cantieri...
troverete la giusta soluzione
alle vostre esigenze.

Per Informazioni:

UFFICIO **011/606.14.12**

CANTIERI **011/945.27.60**

Per Pavarotti cucina riaperta

La passione per il cibo e il [illegible] hanno permesso a Luciano Pavarotti (foto) di convincere senza fatica il proprietario di un ristorante di Manchester a fare un'eccezione ed aprire nel giorno di chiusura per permettere al tenore e alla sua giovane segretaria di godersi un intimo pranzo. I mezzi d'informazione britannici dedicano ampio spazio alla puntata fatta l'altro ieri da Pavarotti e da Nicoletta Mantovani al ristorante francese normalmente chiuso di venerdì. Dal momento del suo arrivo nella città inglese i cronisti hanno tallonato il tenore che alle loro domande ha tuttavia risposto solo con laconici «hello». A Modena, sul montare di un'ennesima ondata di illazioni sulle sue avventure amorose, a un giornalista che gli chiedeva conferma delle voci di una imminente separazione dalla moglie, Pavarotti aveva risposto: «Non per il momento. Forse tra qualche mese potrei dare una risposta diversa».

Bernabei: la tv è una bomba

Ettore Bernabei (foto), direttore generale della Rai per lunghi anni, non ha dubbi: «La tv è come la bomba N». Il paragone tra il potere dei mass media e quello dell'ordigno più devastante mai creato dall'uomo è stato fatto dal presidente della Lux nel corso di un convegno che ha aperto stamattina la trentunesima edizione della «Settimana di vita collettiva», la rassegna fieristica degli istituti religiosi. «Così come la bomba N - ha detto Bernabei - la televisione uccide le anime lasciando intatti i corpi, e la pubblicità, diventata ormai "dominus ideativo" della comunicazione ha l'effetto di rimuovere ogni complesso di colpa, ogni ostacolo di natura morale e religiosa». Mettendo sotto accusa la pubblicità, divenuta «ormai perno di tutto il sistema comunicativo», Bernabei si è soffermato a parlare del rapporto tra religione e mass media.

LA STAMPA

SPETTACOLI

Domenica 1 Ottobre 1995 21

Costanzo è il personaggio che appare di più in televisione. SuperPippo, sorpresa, è undicesimo

VIDEO NATURAL DURANTE

ROMA. Che Maurizio Costanzo, vent'anni di seconda serata [illegible] «Bontà loro» al «Costanzo-show», fosse [illegible] dei signori del nostro video, è cosa [illegible] che Pippo Baudo si conquistasse solo l'undicesimo posto in graduatoria sebbene forte [illegible] «Numero uno», «Papaveri e papere» e «Luna Park», questa è davvero [illegible] sorpresa. Prova provata che occupare la televisione, esattamente [illegible] occupare un territorio, non significa avere più potere. Insomma, come è meglio avere [illegible] città di Hong Kong che i ghiacci dell'Antartide, altrettanto è meglio in tv star ben piazzati in una prima serata illustre per sole due ore, che ciucciarsi intere mattinate peregrine, poco appetite dal pubblico. E perciò questa classifica più che stabilire chi davvero conta nella nostra televisione, si limita a raccontare chi la occupa per più tempo, [illegible] maggiore o minore [illegible]. Il periodo scelto, non essendo ancora a pieno regime la stagione autunnale, è quello della scorsa primavera: quattordici giorni, dal 1° al 14 marzo, quando Bonolis ancora [illegible] aveva fatto «Beato tra le donne», Minoli già era [illegible] messo a progettare i nuovi Format della Rai, Donatella Raffai [illegible] aveva riconquistato una trasmissione, Dandini con o senza il gruppo di Avanzi se ne stava a casa, Castagna non aveva «Stranamore» serale. E via [illegible].

D'altra parte [illegible] tv è anche questo: un momento [illegible] sei, o tanto, un altro scompari. Il calcolo dei tempi di esposizione è stato fatto tenendo conto delle interruzioni pubblicitarie per le reti Fininvest e Telemontecarlo che [illegible] pubblicità campano, e quello dei Tg-flash e compagni per le tre reti Rai, che [illegible] servizio pubblico interrompono i loro contenitori con le notizie. Altrimenti Patrizia Rossetti, forte del [illegible] smisurato quotidiano «Buona Giornata» su Retequattro, avrebbe certamente vinto [illegible] gara. Ma sarebbe stata un'altra classifica: la classifica di quelli che occupano più a lungo uno studio televisivo, dove mangiano, bevono, s'[illegible] dormono in attesa [illegible] dire le due parole [illegible] per passare ad altro. E in questo Patrizia Rossetti è davvero imbattibile: il [illegible] volto appare sul teleschermo per poco più di un decimo [illegible] tempo complessivo del programma. Altra regola osservata è stata quella di computare le repliche: Maurizio Costanzo [illegible] il [illegible] «Costanzo-show» notturno di oltre due ore viene infatti replicato la mattina su Canale 5 e questo gli permette di battere nella classifica della permanenza Luciano Rispoli che, tra le due ore del pomeriggio e l'ora serale, fa tre ore [illegible] tv inedite al giorno su Tmc con «Tappeto volante». Ma se questa tra Costanzo e Rispoli è una gara tra teledivi giganti, che ogni giorno intrattengono il pubblico per ore e ore, il sesto posto [illegible] Vittorio Sgarbi, francamente iniquo e irragionevole, si spiega solo perché «Sgarbi quotidiani» ha il privilegio di due repliche a notte: una su Canale 5, l'altra [illegible] Italia 1. Una medaglietta speciale [illegible] a Mara Venier: [illegible] miglior piazzamento tra coloro che in quel periodo non avevano una striscia [illegible] suo con «Domenica in», contenitore-intrattenitore delle domeniche [illegible].

SERVIZI A CURA di Simonetta Robiony

COSTANZO VINCITORE

Maurizio Costanzo, primo premio [illegible] soluto di permanenza in video, dominatore indiscusso per autorevolezza e audience del salotto tv.

«Che effetto fa stare in [illegible] tante ore? Certo non fa dimagrire; posso garantirlo. [illegible] fa restar giovani. Soprattutto se, [illegible] capita a me, ho davanti un pubblico che fa la fila per potere entrare. La gente mi fa superare la noia. In fondo faccio teatro, la vera passione della [illegible] vita. Certo, la [illegible] potrebbe apparire una vittoria dimezzata perché io ho [illegible] replica e Rispoli [illegible] ne l'ha. Costruisco [illegible] mio programma pensando alla replica del mattino perché, all'una di notte, chi è che [illegible] voglia di sentire certi discorsi? No, [illegible] credo che una tv dominata da [illegible] pugno [illegible] intrattenitori sia una tv povera. La televisione [illegible] moderna, dicono gli americani, al di là del prime-time, è [illegible] lunghissima o brevissima perché [illegible] pubblico ha imparato a fare lo zapping. Il taglio medio è finito. E i [illegible] sei milioni di contatti valgono più di qualunque media d'ascolto. E' così. Nessuno incatena più [illegible] spettatore per tre [illegible]. [illegible] qualcuno resta vuol dire che dorme».

Al secondo posto c'è Rispoli che ormai fa concorrenza allo show del Parioli

BAUDO SCONFITTO

Pippo Baudo l'[illegible] accusato di usurpare il video altrui, per una volta sconfitto da [illegible]

«Oh. Meno male. Così la finiranno di dire che se non sto sotto l'occhio di una telecamera mi sciupo, perdo peso, m'ammalo. Noi teledivi siamo animali domestici non andiamo amministrati. Il troppo nuoce. Ne sono convinto. Quest'estate, per esempio, non sono andato in tv neanche una volta. La verità è un'altra. E' che quando sto in video [illegible] vede. Saranno le mie braccia troppo lunghe, questo manone che agito come pale di mulino. E poi io [illegible] vittima dei vari "Blob". Mi rimandano [illegible] continuazione. "Sa che l'ho vista l'altra sera in tv?", mi dicono per strada, "Come stava bene. Sembrava più giovane". Sfido, era una immagine di dieci anni fa. Posso confessarlo? Non ho nessuna [illegible] invidia per Maurizio Costanzo e soci. No. I programmi a striscia, io, non li saprei proprio fare. Tra una cosa e l'altra ho bisogno di ventiquattr'ore per riprendermi.

RISPOLI IO SONO UN UOMO TUTTO CASA E TV

Luciano Rispoli, vecchio signore della [illegible] diventato il padrone a la faccia di questa Tmc targata Cecchi Gori.

«Come diceva Saviane ormai sono un [illegible] solo tv e [illegible]. Per "Tappeto volante" vivo negli studi San Paolo, a [illegible] Chiabrera 54 D, e la notte arrivato a casa mia, dormo o [illegible] se ho [illegible] fiato, mi rivedo alla televisione. Dopo quarant'anni [illegible] tv mi sento ancora un artigiano del video. Costruisco il mio programma giorno per giorno, senza alcuna ambizione industriale. E ne sono gratificato. Narcisismo? Non credo, anche se, con gli anni, la [illegible] faccia riempita di rughe mi pare meno banale. Ho appena cominciato il terzo anno e posso dire di aver già fatto 2000 ore di trasmissione per 500 puntate con 5000 ospiti. Un buon record. Ma la cosa che mi lusinga di più è che so per certo, anche senza i dati Auditel, che ormai la sera il pubblico fa lo zapping tra me e Costanzo. Tant'è che sto pensando di fondare un club per "Gli amici di Tappeto volante".

CECCHI PAONE: VITA PRIVATA SOLO DI DOMENICA

Alessandro Cecchi Paone, il più giovane tra i primi tre classificati, l'uomo macchina della nostra televisione, il giornalista che contende a Mentana il titolo di Mitraglietta.

«Davvero sono il terzo in classifica? Che bellezza. Come sono contento che il mio sforzo si sia notato, che finalmente si sia visto quante ore di diretta io abbia macinato la scorsa stagione con "Cronaca in diretta" 100 ore al mese. Mica poco. E' uno sforzo enorme condurre [illegible] cronaca tutti i giorni. Per fortuna c'ero preparato perché avevo cominciato tanti anni fa da Milano [illegible] "Uno mattina", in coppia [illegible] Sabina Ciuffini. Certo, per [illegible] un programma di questo tipo, occorrono almeno sei ore di preparazione al giorno, questo significa che la tv occupa nove dieci ore della mia giornata. Niente vita privata allora? No, non è vero. Il fine settimana l'ho sempre lasciato libero per me e mia moglie. Come? Ho rinunciato ad andare ospite in molti programmi: d'altra parte occorre anche porsi dei limiti».

Di Pietro assente

Mogol: festa di note & politica

TOBCOLANO.
DAL NOSTRO INVIATO

Vittorio Sgarbi arriva in Mercedes, dov'era seduto con una bella sullo ganbo, ricorda la sua gioventù segnata da Battisti e dà pagelle ai politici. Poco [illegible] è giunto da Amelia, pochi chilometri da qui, don Pierino Gelmini, l'animatore della comunità Incontro per i tossicodipendenti: la [illegible] amicizia con Mogol risale ai tempi di quando lo invitava in tv, a Rock cafè. Aspettavano anche Di Pietro, ma non è venuto; Mogol, il festeggiato, ne prende subito le difese: «Di Pietro è un eroe. Ci siamo sentiti qualche giorno fa, e mi ha detto di scusarlo, ma non poteva venire perché era impegnato con i suoi colleghi milanesi. Hanno molto lavoro».

I milanesi di cui parla Mogol non sono più colleghi del suo amico Tonino, ma per l'autore di tante canzoni non cambia granché. Cambia invece per Vittorio Sgarbi, che quando tocca questa frase precisa: «Mi auguro solo che non stia lavorando con Ielo, che non gli stia dando man forte». Riprende Mogol: «Comunque mi ha detto che verrà più avanti, appena potrà». Accanto al due spunta il sindaco di Terni Gianfranco Ciaurro, e Sgarbi lo festeggia: «Eccolo qui, l'unico sindaco del polo!».

Ma oggi il festeggiato è un altro: Giulio Rapetti, in arte Mogol, l'ex-vate di Lucio Battisti e - adesso - inventore e creatore del Centro Europeo di Toscolano, un borgo moderno ma che sa di antico, [illegible] struito nel mezzo dei boschi umbri. «Ne abbiamo fatto uno nuovo perché costava meno che ristrutturarne uno antico», dice Mogol. Sgarbi, da storico dell'arte, conferma: «E' vero. Io ho fatto qualche consulenza, per esempio per quei fregi che ci sono lì». L'occasione della festa è l'inaugurazione del Centro - fino alle quattro del pomeriggio c'erano gli operai al lavoro per gli ultimi ritocchi - e il riconoscimento da parte di Mogol del premio «Dalla mia», assegnato ogni [illegible] dalla "Europ assistance" «all'uomo - così è scritto nella motivazione - o all'iniziativa che più si è distinta nel corso dell'anno per la difesa o la diffusione della cultura nel nostro Paese».

Mogol è stato premiato per il suo Cet, [illegible] scuola college dove non si studierà solo musica, ma anche arti figurative o della comunicazione. «Il mio tentativo - spiega Rapetti - è quello di far sì che i grandi artisti riescano a travasare il loro sapere nei giovani». In questo [illegible] centro l'autore ha investito gran parte dei suoi risparmi, i risultati si vedranno, ma per adesso lui è soddisfatto. Sgarbi provoca e incoraggia: «Mogol è un pazzo, perché solo un pazzo poteva mettersi in un'impresa di questo genere. Ma del resto sono i pazzi che muovono la storia, no?».

In attesa che [illegible] la festa - dibattito, cena, e spettacolo musicale - le domande a Mogol finiscono, inevitabilmente, sul suo rapporto con Lucio Battisti, «che non c'è [illegible] proprio per questo c'è, con il suo spirito» cerca di spiegare Sgarbi. Tornerà Mogol a comporre [illegible] lui? Si ricostituirà la coppia [illegible] ha segnato [illegible] della musica leggera italiana? «Non lo so, tutto è possibile - risponde l'interessato. Non posso confermare né smentire. Però è avvilente parlare di questo mentre io sto cercando di realizzare un simile progetto». Un progetto che ha al centro l'arte della comunicazione, e a questo proposito è ancora Sgarbi a tenere banco, con le sue pagelle ai politici come comunicatori: «Bossi è buono, D'Alema va bene per il genere antipatico mentre Fini per il modello impiegato di banca. Berlusconi? E' barocco, staripante, perfino eccessivo». [gio. bia.]

IL CASO

COMUNISTI E MONARCHIA

Il segretario di Rifondazione ed Emanuele Filiberto oggi a «Quelli che il calcio»

Bertinotti con un Savoia nel pallone

Fazio: «Nessuna malizia, è stato solo un caso»

Fausto Bertinotti segretario di Rifondazione, tifoso del Milan e il principe Emanuele Filiberto di Savoia, tifoso della Juve

ROMA

CURIOSA accoppiata, oggi, [illegible] «Quelli che ...» di Fabio Fazio sulla terza rete della Rai: da una parte, a Roma, Fausto Bertinotti non solo segretario [illegible] Rifondazione ma anche il più aristocratico tra i leader della sinistra; dall'altra, a Ginevra, Emanuele Filiberto, non solo figlio di Vittorio Emanuele [illegible] anche pretendente allo sparito trono [illegible] d'Italia. Cos'è? Un confronto per stabilire se [illegible] più nobile l'aristocrazia operaia [illegible] il sangue rosso o l'aristocrazia di stirpe a sangue blu? Se sia migliore l'educazione democratica conquistata nei circoli politici o quella appresa nei collegi svizzeri plurilingue? Se valga di più il vecchio ruolo svolto dal compagno Bertinotti in anni di militanza [illegible] base o il nuovo ruolo di dirigente appena assunto dal rampollino [illegible] volando presso [illegible] banca svizzera?

Fabio Fazio, che pure un po' di malizia sembra avercela messo dietro quest'incontro, minimizza e invoca la comune passione per il calcio, ultimo residuale collante [illegible] questo nostro Paese spezzettato, grande gioco capace di tenere uniti perfino l'erede del comunismo duro e puro e l'erede di una monarchia che non fu in grado di arrivare al secolo. Bertinotti e Emanuele Filiberto, dice Fabio Fazio, sono là, davanti alle telecamere, solo perché uno è tifoso del Milan, l'altro è tifoso della Juventus.

E loro due, Bertinotti ed Emanuele Filiberto che fanno? Commentano? Precisano? [illegible] lanciano in sottili distinguo? No, il principino da Ginevra tace. E' giovane, si capisce, di marxismo forse sa poco o niente e di Bertinotti ancora meno. Ma tace pure Bertinotti, travolto dalla paura di un eventuale eccesso di «panna montata» pronto ad esser servito su questo incontro-scontro. Tace, Bertinotti, ma fa sapere a [illegible], memore della sua mitica partecipazione ad «Harem» della Spaak, a fianco di una nobildonna asburgica con molti cognomi, s'immagina che sia diventato esperto di nobiltà internazionale grazie alla sua erre moscia e ai [illegible] meravigliosi calzini [illegible] lana inglese, che questa domenica da Fazio è assolutamente casuale e sportiva.

Dalla Spaak, è vero, il tema era esplicitamente quello dell'aristocrazia [illegible] ieri e di oggi, e Bertinotti decise di andarci ben consapevole che si sarebbe trovato in mezzo a teste coronate e ex coronate. Da Fabio Fazio, invece, il tema è quello del calcio, e ha deciso di andarci ignorando la presenza del principino svizzero di vita ma italiano per parte di babbo e mamma. Fare pettegolezzi aggiuntivi, quindi, è superfluo. E forse [illegible] produttivo per una roba [illegible] lui che comunque, presto o tardi, sarà costretto a chiedere il voto alla piazza telematica degli italiani. Perché in Italia la «gente», nonostante la dominazione spagnola e il pullulare di titoli e prebende che se ne ebbe, resta a maggioranza plebea, priva di ascendenti [illegible] cui vantare origini, di terre e castella da amministrare, di patrimoni e quadrerie da spartire, [illegible] palle grandi e piccole da piazzare sullo stemma araldico.

[si. ro.]

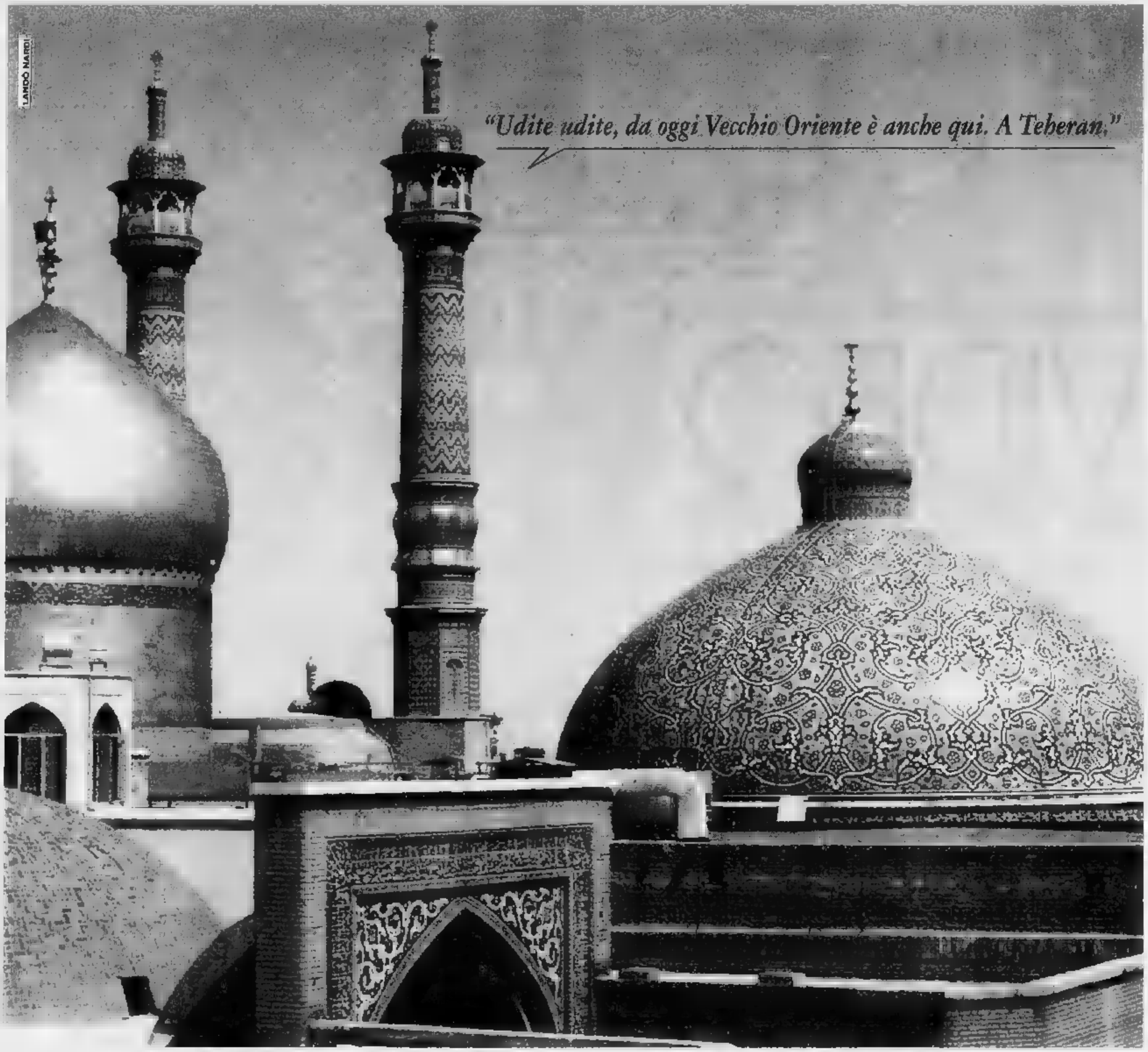

Ecco perché da oggi nessuno può darvi un tappeto persiano di qualità al prezzo di Vecchio Oriente.

«Basta con gli Intermediari" ha detto Joe Risso. Detto Fatto. Da oggi sono associati a Vecchio Oriente un "cercatore" di tappeti a Teheran, e un distributore di tappeti ad Amburgo. Risultato? Lo toccherete con mano, anzi col portafoglio. Perché i Tappeti di Vecchio Oriente International (così ci chiamiamo ora) costeranno meno, meno di prima, meno di chiunque altro. E la qualità? direte voi. Sarà ancora più alta. Perché i nostri soci avranno tutto l'interesse a selezionare per Vecchio Oriente International le partite migliori. Incredibile ma vero. Anzi, incredibile ma ... Joe Risso! È lui l'artefice di questa operazione, il garante della qualità e del valore dei tappeti di Vecchio Oriente International. Se dovete comprare un tappeto orientale, parlate con lui. È l'uomo giusto al posto giusto!

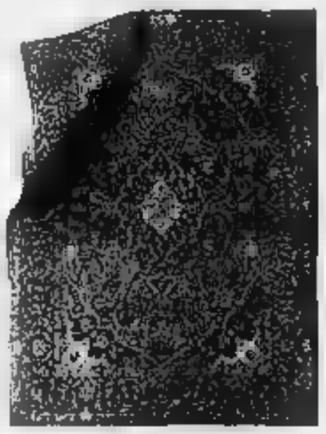

Tabriz
400x300
£ 1.800.000

VECCHIO Oriente® s.r.l. DAL 1938 INTERNATIONAL

TORINO – Magazzino Via Ionio, 5 (nel cortile di Corso Turati, 43 bis) – Tel. (011) 59.79.99 – orario continuato dalle 10 alle 19 – CHIUSO IL LUNEDI'
TORINO – Via Gobetti ,5 (angolo via Cavour) – Tel. (011) 56.21.373 – orario dalle 9,30 alle 12,30 e dalle 15,00 alle 19,30 – CHIUSO IL LUNEDI' MATTINO

"Quello sul minareto sono io, Joe Risso"

TIVU' & TIVU'

Biagi e il senso della notizia Dandini: riconciliarsi col cinema

LA sofferenza, l'illusione, il coraggio, la speranza e la disperazione, lo Stato che non c'è e le persone che ci sono, di fronte al dolore del mondo e di chi sta loro accanto: tutto questo ha trattato l'altra sera Biagi, che riesce sempre a percorrere i terreni scivolosi dei sentimenti senza [illegible]sioni ai sentimentalismi. Ogni volta ti dici: vediamo che cosa fa adesso, forse con Muccioli, con San Patrignano, di cui oltre tutto si è già parlato [illegible] tanto, e di recente, verrà fuori qual[illegible] di scontato, o di meno asciutto del solito. Ma non capita: quei terreni scivolosi Biagi riesce sempre a percorrerli con il senso della notizia scarna e nello stesso tempo potente, quest'estate è riuscito a illustrare senza retorica anche il viaggio a Lourdes di un gruppo di bambini malati. Così venerdì ha raccontato San Patrignano, a dieci giorni dalla morte del suo fondatore: con immagini e parole secche come un ramo e sensazioni. E quella bambina figlia di un ex tossicodipendente cui cade il ciuccio dalla bocca mentre il padre parla, quella non si dimentica. Quattro milioni [illegible] mila telespettatori.

Soltanto 1 milione 312 invece per Serena Dandini, che con «Producers» ha ripreso la sua attività su Raitre. Dopo l'andata di Guglielmi e l'arrivo di Locatelli, la rete ha perso in omogeneità o compattezza, [illegible] qualche volta ora ancora. Almeno sfida l'ascolto, com'è avvenuto con «Tivvutcumprà», l'esperimento più originale dell'estate, e come avviene adesso con «Producers», che è delizioso. Certo, se il cinema vi sta antipatico, o al massimo vi lascia indifferenti, questa non è la trasmissione per voi. Se invece vi è capitato di sognare davanti a un'avventura, di incantarvi davanti a una storia d'amore, di commuovervi ascoltando una colonna sonora, allora godetevi questo programma. E' sostanzialmente un quiz, [illegible] sono due squadre che si fronteggiano con tre componenti l'una, lo scopo del gioco è realizzare un «trailer», tutto formato da spezzoni di film veri. Per arrivare a questo, si simulano le fasi che portano all'uscita di una pellicola, dalla ricerca del capitale a quella del soggetto, del regista, degli attori. Alla fine il pubblico voterà il «trailer» migliore, valutandolo in miliardi d'incasso. Durante la partita, bisogna mimare titoli (di film, naturalmente) e rispondere a perfide domande; posto anche da Alessandra Faiella, Adolfo Margiotta e Massimo Olcese (Ciquito & Paquito di «Avanzi»).

«Producers», trasmesso in prima serata, raffinato eppure popolare (non troppo, secondo l'audience), ha provocato in almeno un milione 300 mila persone una specie di effetto-oasi, di rilassamento sollevato. Ma allora è possibile tirare fuori un'idea nuova, è possibile che la presentatrice sappia presentare, senza prendersi troppo sul serio [illegible]no senza sbandare; è possibile che l'esperto» Claudio Masenza, ubbligliamento vagamente talare, si possa esprimere con calma e ironia, facendo da contrappunto all[illegible] movimentata Dandini. E' possibile che il pubblico non venga preso per s[illegible]. Insomma: per riconciliarci con la tv ci vuole il cinema.

Alessandra Comazzi

I FILM DI OGGI IN TV

Un mostro da amare

THE ELEPHANT MAN
1980, alle 1,55 su Rete 4; dur. 124'

E' il film più atteso della giornata anche se nascosto nella notte. Girato da David Lynch parla del dramma della diversità. John Hurt è un ragazzo inglese di 21 anni con la faccia devastata da escrescenze, il corpo provato e il passo claudicante. La sua condizione di «uomo elefante» attira la Londra vittoriana immersa in un cupo bianco e nero. Anthony Hopkins interpreta il medico amico.

DESERTO ROSSO
1964, alle 23,40 su Canale 5; dur. 120'

Michelangelo Antonioni e il travaglio esistenziale di una donna sposata ad un ingegnere. Un film evento per il cinema italiano degli Anni Sessanta, con un uso nuovissimo degli scenari urbani e del colore. Ma anche un film dalla lavorazione lunga e complicata che ha fatto raddoppiare i costi. Lo sceneggiatore Tonino Cervi ricorda: «Antonioni non transigeva mai sulle sue idee, e poi anche Monica Vitti fu tra le cause della disperdiosità del film. In quel momento nasceva l'amore per il direttore della fotografia Carlo Di Palma e quindi l'umore di Michelangelo non era dei migliori».

GIULIA HA DUE AMANTI
1991, alle 23,05 su Tmc; dur. 88'

La prima commedia tutta costruita sulle confessioni telefoniche della generazione di oggi. Daniel fa una telefonata e per errore chiama Giulia. I due non si conoscono, ma diventano amici di cornetta e poi amanti. Kastner e Durkovny diretti da Shbib.

Monica Vitti in «Deserto rosso» film di Michelangelo Antonioni in onda alle 23,40 su Canale 5

[illegible]
1990, alle 20,30 su Rete 4; dur. 128'

[illegible] Kevin Costner lascia l'ovlazione, va in Messico a trovare il mafioso Tiburon (che vuol dire pescecane) e gli soffia la donna. La vendetta sarà tremenda. Con Anthony Quinn, Madeleine Stowe e Tomas Milian, regia di Tony Scott già regi[illegible] di «Top Gun».

SOGNANDO [illegible]
1991, alle 22,50 su Rete 4; dur. 108'

Addio al celibato per cinque amici trentenni e non splendida tentatrice. S'incontrano, scherzano e parlano delle delusioni della vita quotidiana. C'è il pescivendolo arricchito, l'omosessuale, l'aspirante artista. Una specie di «Grande freddo» [illegible] versione meno ambiziosa e più televisiva. Con Joe Mantegna, John Malkovich, Kevin Bacon e J. L. Curtis. [illegible] Steve Rash.

RICATTO ALLE BERMUDA
1994, [illegible] 20,30 su Raitre; dur. 90'

Uno stanco detective americano viene mandato alle Bermuda per investigare sulla morte di una donna. Viene accolto da un giovane ed entusiasta poliziotto inglese con cui dovrà lavorare. Un'avventura fra cielo, sabbia e umidità. Di Mark Sobel un thriller al tropico in prima visione tv con William Sadler e David Harewood.

ALTRA TV

OGGI
Mara Venier intervista Alessandra Mussolini (*Domenica in*, dalle 14, tra gli ospiti Paolo Panelli, Dalla Scala, Monica Vitti, Giorgia[illegible], Monica Vitti anche nel *Deserto rosso* di Antonioni (Canale 5, alle 23,40), su Italia 1 torna il telefilm [illegible] confini della realtà *X Files* (alle 20,30), a *Telegatto* si confrontano i tifosi di Bari, Milan, Fiorentina [illegible] Cremonese (Raidue, ore 21), Cristina D'Avena si fa raccontare barzellette da trenta cuochi riuniti [illegible] Montevergine in provincia di Bologna (Canale 5, ore 20,30), sulla stessa rete, alle 23,10 parte la dodicesima edizione di *Nonsolomoda*.

[illegible]

Oggi ad Alessandria si sposano Giorgio Gori (direttore di Canale 5) e Cristina Parodi, conduttrice del Tg5. Il testimone di lui è Maurizio Costanzo.

MONARCHIA
Per capire l'aria che tira bisogna forse mettere insieme l'ultimo saggio di Domenico Fisichella (grand'uomo e monarchico) dove si sostiene che sarebbe opportuno rifare il referendum istituzionale, qualche articolo uscito qua e là dove si fa capire che la monarchia non era in definitiva così male (do ultimo Marcello Veneziani, il quale ha detto che, se il referendum si rifacesse, lui - pur non essendo uno spasimante della corona - voterebbe per il re), infine il giovane Savoia che appare a *Quelli che il calcio* facendosi precedere da un'intervista in cui dice che le norme sull'esilio a questo punto sono assurde, che è ancora più assurdo estenderle a lui. [illegible] *Quelli che il calcio* dovrebbe parlare solo della Juve, di cui è tifoso, ma Fazio gli ha messo di fronte Bertinotti e questo potrebbe far scivolare il discorso. Del resto per i monarchici l'[illegible]sione è magnifica e qualunque pubblicitario spiegherebbe che l'ideale per un discorso politico è che sia fatto in un programma non politico. Il nome completo di Emanuele Filiberto è Emanuele Filiberto Umberto Reza Ciro René Maria di Savoia principe di Venezia. In caso di referendum, bisognerà tenerne conto.

SANTORO
Ieri il direttore generale della Rai Raffaele Minicucci ha spiegato chiaramente al «Sole 24 Ore» di non volere Santoro alla direzione del Tg3: perché un anchor-man del suo calibro rende al massimo se sta in video e il direttore del Tg3 non sta troppo in video, perché sta nel bagaglio professionale di Santoro l'essere di parte e il direttore del Tg3 non può [illegible]sere di parte e perché non si può premiare qualcuno che ha giocato al rialzo sul mercato della concorrenza, pena l'estendersi di questa tecnica ad altri dipendenti (e su questo ci sono già precise avvisaglie). Sarebbe interessante sapere se, a termini di contratto, Santoro ha il diritto, adesso, di rinviare *sine die* l'inizio di *Temporeale* come sembra intenzionato a fare per protesta.

Giorgio Dell'Arti
Foto: Scala, Parodi

I PROGRAMMI DI OGGI

RAIUNO

MATTINO E POMERIGGIO

Telegiornale: 13,30 (5401), 18 (41739); 20 (45); 23 (57352); 24 (72685)
8 — **Euronews**, attualità (8269626)
8,45 **Il mondo di Quark**, documenti. Di Piero Angela. *Avifauna in* [illegible]. [illegible] Robin Prytharech (2396284)
7,30 **Aspetta la banda!**, varietà
Il giovane Robin Hood, cartoni. *Le paludi nere* (5197)
8 — **L'albero azzurro**, varietà. Con Luisa Oneto, Carlo Rosa, Dodò (6826)
8,30 **La banda dello Zecchino... domenica**, varietà
Winny Pooh, cartoni (6020420)
10 — **Linea verde orizzonti** (6201826)
10,45 **Santa Messa** (4345826)
11,45 **Settimo giorno** (1[illegible]5604)
12 — **Angelus e Benedizione del Papa** (95333)
12,20 **Linea verde** (3463130)
14 — **Domenica in** (5217284)
15,50 **Cambio di campo** (4723352)
16,50 **Solo per i finali** (4561284)

SERA

18,10 **Calcio. [illegible] minuto.** Con Gian Piero Galeazzi (4162284)
19 — **Domenica in**, varietà. 2ª parte (5333)
20,30 **Tg1 sport** (17739)
20,40 **Voci notturne**, film drammatico di Fabrizio Laurenti (Italia '94) (787178)
22,20 **Domenico Modugno, la leggenda di Mister Volare** (1137062)
23,20 **Parigi è sempre Parigi** appunti sulle sfilate dell'alta moda (8116710)
0,25 **Agenda - Zodiaco - Che tempo fa** (4907937)
0,30 **XXXI Premio giornalistico** [illegible], attualità. Da Ferrara (2367659)
0,55 **Ma la notte... percorsi nella memoria**
A briglia sciolta, film-commedia. Di Roger Vadim (Fr., '61). Con Brigitte Bardot (8397314)
2,25 **Il mondo dell'operetta - La campana di Sant'Ilario** Omaggio a Giuseppe Pietri (91[illegible]
3,10 **Tg** (1857958)
3,40 **Doc Music Club**, musicale (8701640)

RAIDUE

Telegiornale: 8 (21947[illegible]9); 9,50 (7341710), 11,55 (1672468), 13 (11791), 16,45 (233565); 23.30 (6[illegible]842)
8,30 **Videocomic**, varietà (8257804)
7,10 **Nel regno della natura**, [illegible] (9742842)
7,35 **Il coraggio e la sfida**, film drammatico di Roy Baker (G.B '61) Con Dirk Bogarde, John Mills (9210739)
9,55 **Cip e Ciop agenti speciali all'attacco.** *Crimine perfetto* (8411212)
10,25 [illegible] **fine ha** [illegible] **Carmen Sandiego?**, quiz. Con Mauro Serio, Giorgia Trasselli (2188710)
11,10 **Ducktales**, cartoni. *La gemma del superpoteri* (1876710)
11,25 **Blossom**, telefilm (8992536)
12,05 **L'Arca del dr. Bayer**, telefilm *Cane da guardia pennuto*. Con Hans Heinz Moser (1702710)
13,25 **Tg2** [illegible] (5630420)
13,30 **Tg2 - [illegible]le parole ai fatti** (31555)
13,50 **L'uomo del confine**, film [illegible] Jerold Freedman (3774130)

SERA

15,30 **Cercando, cercando**, varietà (8404772)
[illegible] **La tamburina**, film di George Roy Hill (8745401)
19 — **Calcio. Campionato di serie A** (84084)
20 — [illegible]**a sprint**, sport (8159)
21 — **Telegol**, varietà. Con Antonella Clerici, Marco Mazzocchi (8320623)
[illegible] **L'ispettore Tibbs**, telefilm, *Stupro* (9875420)
23,50 **Sorgente di vita**, attualità (9200642)
0,20 **Tgr Mediterraneo** (73734)
0,50 **Videosapere - Riviera di San Saba** (1676250)
1,50 **Ma la notte...** (6103181)
2,15 **Sàpard**, varietà (85373024)
2,50 **Diplomi universitari a distan[illegible]**, documenti. (83753668)
0,20 **Orecchiocchio**, attualità (8298-2314)

RAITRE

Telegiornale: 14 (95739); 19 (30); 19,30 (77212); 22.20 (5502081); 23,55 (2593542)
0,30 **Fuori orario**, varietà (1731772)
8 — **Anna dei miracoli**, film drammatico di Arthur Penn (Usa '62) Con Anne Bancroft (2375826)
10,45 **Sci nautico**. Da Milano (8900565)
11,15 **Brazil**, film fantastico, di Terry Gilliam (G.B '84) [illegible] Jonathan Price, Robert De Niro, Katherine Helmond, Bob Hoskins (1651710)
13,35 **Oggi Economia**, attualità (363675)
14,25 **Quelli che aspettano...**, sport (307555)
14,55 **Quelli che il calcio...**, sport. Con Marino Bartoletti, Fabio Fazio (55234246)
17 — **Studio Sprint**, sport

CANALE 5

Tg5: 13; 20; 24
6 — **Tg5 - Prima pagina - Meteo 5** (44027826)
8 — **Le nuove avventure di Guglielmo Tell** (1541)
8,30 **Arnold**, telefilm 620+621 (12352)
10,30 **Passo che vai** con Corrado Tedeschi, Licia Colò. [illegible] ultima puntata (4885178)
12,15 **Super - La classifica dei dischi della settimana**. Con Gerry Scotti, Martina Colombari (5509352)
13,30 **La grande magia di David Copperfield** Conducono Giorgio Mastrota, Natalia Estrada, con David Copperfield. 2ª e ultima puntata (404772)
16,35 **A tu per tu** Di Sergio Corbucci. (Italia, '84) Con Johnny Dorelli, Paolo Villaggio, Marisa Laurito, Moana Pozzi (880178)
17,30 **Il commissario Lo Gatto**, film-Di Dino[illegible]. (Italia, '86) Con Lino Banfi, Maurizio Ferrari, Maurizio Micheli (893642)

ITALIA 1

Studio Aperto 12,25 (6285710), 19,30 (7458)
6,30 **«Bim Bum»**, cartoni vanità (48451468)
11 — **Skeleton Warriors**, cartoni *La mutazione* (5449)
11,30 **Superboy**, telefilm. *Si scatena l'inferno* (8536)
12 — **Grand Prix**, sport (82517)
13 — **Guida al campionato**, sport con Sandro Piccinini e Maurizio Mosca (2197)
13,30 **Formula 1 start**, sport (5284)
14 — **Automobilismo**. [illegible]an Premio d'Europa di Formula 1. (876975)
16 — **Parco chiuso**, sport. Interviste e commenti sul Gran Premio d'Europa di Formula 1 (3449)

RETE 4

Tg4 11.30 (9535604), 13,30 (9739), 19 (89265), 23,30 (14807)
7,10 **Lou Grant**, telefilm *Gioco d'azzardo* (7210623)
8 — **Giochi pericolosi a Las Vegas**, film tv drammatico (Usa, '91), con Catherine Mary Stewart, David Beucroft, John [illegible]lo (8045739)
9,30 [illegible]**ture fatte**, televendita (3517)
10 — **Tre a tre**, telefilm *Una cometa romantica* (4246)
10,35 **Dottori con le ali**, telefilm *Il segreto professionale* (57913)
11,35 **La casa nella prateria**, telefilm (7394159)
[illegible] — **Francesco d'Assisi**, film (Usa '61), di Bradford Dillman, Dolores Hart, di M. Curtiz (593130)
15 — **Tra la vita e la morte**, film [illegible] drammatico di Gilbert Cates (Usa, '91), [illegible] Patty Duke, Henry Winkler (513994)

SERA

18 — **Colombo**, telefilm. *Il canto del cigno*, con Peter Falk (65994)
20,30 **Revenge**, film drammatico di Tony Scott, [illegible] Kevin Costner, Anthony Quinn, Madeleine Stowe (8068739)
[illegible] I bellissimi. **Sognando Manhattan**, film commedia di Steve Rash (Usa, '91), con John Malkovich, Joe Mantegna, Linda Fiorentino (1149807)
1,00 **Rassegna stampa** (2354085)
1,55 **The Elephant Man**, film drammatico di David Lynch (GB, '[illegible], con Anthony Hopkins, Anne [illegible]croft (4007005)
3,10 **Medicine a confronto**, attualità (5501314)
4,20 **Samurai**, telefilm (4304208)
[illegible] **Non stop telefilm** (42814647)

TMC MONTECARLO

Telegiornale: 14 (60555); 18.45 (50452); 20.25 (7699178); 22.30 (87389)
7 — **Euronews** (26555)
8 — **Buon Giorno Montecarlo** (20371)
9 — **I Misteri di Nancy** [illegible] (41361)
10 — **Capitan Zeta**, cartone (6555)
10,30 **Italiani [illegible] viaggio**, att. (1246)
11 — **Le grandi firme** (57401)
12 — **Angelus** (73523)
12,15 **Vendetazzuoli** (6757230)
14,10 **Ciclismo: Campionati del Mondo**. Sintesi (2930688)
14,30 **Atletica: Campionato del Mondo di Mezza Maratona** da Montbeliard Belfort (Francia) (61265)
16,30 **La notte del grande caldo** [illegible] Christopher Lee, Peter Cushing (7995642)
18,15 **La grandi firme** (83401)
19,15 **I sopravvissuti** (2528449)
20,20 **Retta d'arrivo** (7692265)
20,30 **Galagol** (59330)
22,05 [illegible] **ha** [illegible] **smarrii**, film (8143994)
0,40 **Galagol** (9523463)
2,40 **Cnn** (35075043)
5 — **Prova d'esame** (4876384[illegible]0)

TELE +1

20 — **Celluloide** (422933)
20,40 [illegible] **- Il giornale** [illegible] **cinema** (7770178)
21 — **Tutto in una notte** (146731)
23 — **La famiglia** [illegible] (7697246)
0,40 **Piccolo grande Aaron** (36945647)

TELE +3

7 — **Things to come / the sape of things to...**, alle 9 e alle 11
19,05 **Enzo Cucchi** (71743927)

TELE +2

10,30 **Equitazione. Campionati europei**
[illegible]3 — **Football Nfl** (1102420)
14,15 **Equitazione** (24224169)
17 — **Volley. Campionato italiano** (857081)
19 — **Trans World Sport** (4252-46)
19,45 **Telesport** (511449)
20 — **Calcio. Prepartita** (8310-62)
20,35 **Calcio. Serie A.** Roma-Lazio (147420)
22,30 **Basket. Camp. it.** (8357-39)
24 — **Tennis. Torneo Atp di Basilea** [illegible] (752810-05)

VIDEOMUSIC

17,35 **Arezzo wave**
18,35 [illegible] **mix** (8698081)
20,30 **Caos estate** (6808826)
21 — **The mix** (7961401)
23,30 **Best of Jazz X** (5025323)
24 — **The Innovators concert** (15995753)

RETE A

Tg: 19,30
17 — **Semeraro Show**, [illegible]rietà (53644739)
20,30 **Shopping Club**, rubrica (63759159)

GUIDA A SHOWVIEW

Per registrare il Vostro Programma TV preferito digitate i Numeri ShowView, stampati accanto al programma che volete registrare, sul programmatore ShowView. Lasciate l'orata ShowView sul Vostro videoregis[illegible] ed il programma verrà [illegible]maticamente registrato all'ora indicata. Per ulteriori informazioni chiamate il nostro numero di assistenza (02) 210.730,70
Diritti del Copyright
ShowView è un marchio utilizzato dalla Gemstar Development Corporation 1993 - Gemstar Development Corp. Tutti i diritti sono riservati.
I CANALI DI SHOWVIEW
Rai1 1, Rai2 2; Rai3 3; Rete4 4; Canale5 5, Italia1 6, Montecarlo 7; Rete A 8, Videomusic 9; Tele+1 13; Tele+2 14; Tele+3 15; Svizzera 16.

RADIO

[illegible] Gr: 8; 10,10; 13; 19,10; 23; 24; 2; 3; 4; 5; 5,30
[illegible] Radiouno musica; 7 L'oroscopo, 7,30 Culto evangelico; 8,30 «A» come Agricoltura; 9,10 Mondo cattolico; 9,30 Santa Messa; 11 Ultimo [illegible]: 11,05 Fantasy; 13,30 Sala stampa sport; 14,30 Giorno fantastico; 14,50 Tutto il calcio minuto per minuto; 17 Il processo per direttissima; 18 Domenica sport; 19,30 Tuttobasket; 20,20 Ascolta, si fa sera; 23,25 Calcio. Roma-Lazio. Posticipo di serie A; 23,05 Radiouno jazz.

RADIODUE: Gr: 8,30; 7,30; 8,30; 12,30; 13,30; 19,30; 22,30
8,05 Vivere alla grande. Terza età e dintorni; 7,15 Momenti di pace; 8 Jukebox classico. 1ª parte; 8,45 Le Bibbia; 9,15 Juke-box classico. 2ª parte; 9,25 I luoghi della storia «Il [illegible] - 1945»; 10 Che domenica ragazzi, 11,35 Momenti di pace; 12,15 Gr Regione; 12,50 Radiomania; 13,40 Rascel alla radio; 14,28 P. Panelli e B. Valori alla radio; 14,50 Tutto il calcio minuto per minuto; 17 Radio musica; 17,45 Tornando a [illegible]; 22,40 Fare Club; 24 Stereonotte.

RADIOTRE: Gr: 8,45; 18,45
7,30 Prima pagina, 9 Appunti di volo; 10,20 Terza pagina; 10,30 [illegible] Concorso polifonico, 12 Uomini e profeti; 12,45 Cent'anni suonati; 13,30 Scatola; 14 Le voci ritrovate; 14,45 Musica d'altri tempi; 16 Sipario d'operetta. Di P. Hugnes, 17 Hollywood Mysteries; 17,30 Concerto, 19 [illegible] d'ascolto; [illegible],45 Fuori [illegible], 20,30 Radiotresuite; 20,45 «La vedova allegra», di F. Lehar.

IL WEEKEND RAI SVEGLIA L'INTERESSE DI TUTTA LA FAMIGLIA.
(E fa risparmiare il telecomando!).
RAI RADIO TELEVISIONE ITALIANA

Il gruppo inglese sarà domani a «Generazione x», su Italia 1

Ambra, ve li dò io i Take That

«Mi occupo dei ragazzi»

MILANO. Ambra anche senza il pigmalione sa come viver bene dentro la tv: solerzia, maniera, prontezza di riflessi, intelligenza al servizio del telespettatore. Per la sua prima volta di domani a Italia 1 nel nuovo programma «Generazione X», Ambra ha in serbo un dono: i Take That senza Robbie Williams che parlano della musica, della vita, e del compagno che li ha abbandonati. Un vero scoop che farà impazzire di gioia gli indemoniati fans del gruppo.

Ambra geniale. Altroché l'insegnamento di Boncompagni il quale, scherzando, sosteneva che il conduttore televisivo per una buona tv se è un po' imbecille non guasta. Negli studi di Italia 1 si parla di Ambra con entusiasmo: «Lavora moltissimo», «Sempre attenta», «Risolve ogni problema», «Spontaneità e buon gusto».

Da domani dunque la minidiva su Italia 1, alle 15, nella prima puntata di questo «Generazione X» in onda poi dalla stessa ora tutti i giorni fino al venerdì. Osserva Ambra: «Un talk show in cui una ragazza si occupa dei problemi dei ragazzi. Una gran bella idea».

Una tv piena di talk show che parla ai ragazzi. Anche la De Filippi con «Amici» si interessa di giovani.

«Là sono degli adulti che giudicano il mondo dei giovani. Io invidio una sola cosa alla De Filippi: il marito. Eh sì, devo dirlo. Costanzo avrei voluto sposarlo io».

Dica la verità, a lei piacciono i Take That?

«Sanno ballare, cantano, funzionano. Non li detesto».

E il suo famoso cordone auricolare?

«Tagliato, per sempre».

E' vero che è fidanzata?

«Ma no che non è vero. Mi fotografano con tutti i miei amici che poi contrabbandano per fidanzati. Quando vediamo lo stato ci divertiamo un mondo».

E' spesso inseguita dai fotografi?

«Mi divertono. Mi piacciono i segugi».

Si traveste per sfuggire gli assalti?

«Ma no. Io sono come sono. Vado in giro per negozi in jeans e maglietta».

Eppure lei, qualche volta, per qualche occasione si nasconde?

«E perché mai? Sospetta di avermi vista da qualche parte? E mi è detto: sarà lei o non sarà lei?».

Disco, tour e anche un film. Com'è stata l'esperienza cinematografica?

«E' stata divertente».

Si è piaciuta?

«Mi piaccio sempre. Poi lì, dovevo impersonare me stessa e ci sono riuscita».

Si è vista nel film?

«No, non vedo l'ora. A febbraio quando uscirà sarò la prima della coda al botteghino».

Sa giudicarsi?

«Sì. Mi smonto e mi rimonto tutta da sola. Per il film mi sono data 8 voto, un bel voto».

E continua a fare l'opinionista?

«Mi hanno tirata dentro. Il fatto mi diverte molto. Mi chiedono pareri su questo e su quello e perché mai non dovrei dire come la penso? Ma in verità non mi prendo sul serio neppure io».

Da opinionista risponda a Don Mazzi che nel suo tg su Videomusic, con titolo «Mazzi tuoi», affronta un «problema Ambra» dicendo: «A chi si chiede se Ambra andrà a destra o sinistra, rispondo che sarebbe meglio se andasse a casa»?

«Semplice: Mazzi suoi».

Trova il tempo per la scuola?

«La scuola continua. Sono all'ultimo anno del liceo linguistico».

Lei si vuole davvero bene come sembra?

«Moltissimo e sono contenta di me».

Ma al gioco di «chi vorrei essere» che cosa risponde?

«Bel gioco: io vorrei essere Ambra».

Nevio Bonl

«Alla mia "rivale" De Filippi invidio solo il marito»

Ambra conduce da domani su Italia 1 «Generazione x» e i Take That

Compiono gli anni Matthau, Noiret e la Andrews

Glorie di Hollywood Compleanno a tre torte

Walter Matthau

Philippe Noiret

Julie Andrews

LOS ANGELES. Compleanno a tre: per 241 anni e 171 film. Walter Matthau, Philippe Noiret e Julie Andrews spengono oggi rispettivamente 75, 65 e 60 candeline. Tre stelle della storia del cinema, attori famosi per i ruoli brillanti, i cui «numeri» parlano da soli: 93 film per Matthau, 96 per Noiret e 19 per la Andrews.

Il più anziano del gruppo, Walter Matthau (che in realtà si chiama Walter Matthau) è nato a New York nel 1920. La sua cinematografica si inizia a metà degli Anni '40; l'attore lavora subito con grandi registi Ray («Dietro lo specchio», '46) e Kazan («Un volto tra la folla», '57).

I panni vestiti dal più famoso di Hollywood sono tanti: ma il burbero dal cuore d'oro è la macchietta che gli riesce meglio. Tanti ruoli, tanti registi e partner, un altor ego: con Jack Lemmon, Matthau forma una delle coppie d'attori più riuscite dello schermo.

Successi? Tanti. Il meritato Oscar, da attore non protagonista, è nel '56 per «Non per soldi... ma per denaro» di Billy Wilder, con Lemmon appunto. Due anni dopo, «La strana coppia», poi ancora «Prima pagina», sempre con Lemmon e Wilder. Nella serie dei successi va dimenticato quello italiano, accanto a Roberto Benigni, «Il piccolo diavolo» dell'88.

La carriera hollywoodiana più famosa bambinaia della storia del cinema, Julie Andrews, s'inizia con un celebre «scacco», quello subito a causa dell'amica-rivale Audrey Hepburn che le «soffia» il ruolo in «My Fair Lady» ('50). Ma il «no» rivelò provvidenziale per Julia Elisabeth Wells, scelta 4 anni dopo (la leggenda vuole perché «brava a fischiare») per la parte che la segnò per sempre: il Premio Oscar «Mary Poppins». Gavetta in teatro, poi la Andrews, nata a Walton on Thames nel 1935, prende il volo nel . Il secondo Oscar le arriva per un'altra bambinaia rimasta famosa, quella di «Tutti insieme appassionatamente», del '65. Il sodalizio artistico-sentimentale con il marito Blake Edwards titoli : «Operazione Crêpe Suzette», «Il sordo del tamarindo»; «Victor Victoria» ('82) e «Così è la vita» ('86) Jack Lemmon, girato tra l'altro nella vera casa degli Edwards, a Malibù. La Andrews recita tanti ruoli, ma lo spirito di «supercalifragilistichespiralidoso» aleggia sempre su di lei. Scrive pure due apprezzati libri per bambini (con il nome di Julie Edwards) e tanto in lamenta di non riuscire a scollarsi di dosso il ruolo «brava ragazza».

credibile in ogni contesto ciale», dice lui Bernard Tavernier. Philippe Noiret potrebbe comparire nel Guinness dei primati per l'incredibile numero di film interpretati: ben 98 dal '56 al '94. Nato nel 1930 a Lille, Noiret debutta Agnès Varda in «La pointe courte» nel '56 e conosce il suo primo grande successo con Louis Malle in «Zazie nel metrò» del '60. Poi, una lunga lista di titoli storici: da «Tutto l'oro del mondo» di Clair a «Lady L» di Ustinov; «Justine» di Cukor a «L'attentato» di Boisset. Fruttuoso il sodalizio con Bertrand Tavernier, che lo dirige in 7 film. Noiret è molto legato all'Italia. Recita in «Nuovo Cinema Paradiso» di Tornatore e lavora tutti i più grandi registi italiani: da Ferreri a Monicelli, da Scola a Zeffirelli. E' Neruda «Il postino», l'ultimo film di Massimo Troisi. [cr. o.]

Sala Nervi, 27 ottobre

canto «Stella» al Papa in diretta

ROMA. Antonello Venditti canterà «Stella» nella Sala Nervi in Vaticano, davanti al Papa il 27 ottobre, in occasione del 30° anniversario della «Presbiterorum Ordinis», documento conciliare sulla missione del prete.

Recital, cui parteciperanno anche il soprano Anna Rita Taglianto e la pop star americana di origine cubana Gloria Estebon, dovrebbe essere trasmesso in tv da Raiuno in mondovisione.

Studio Testa&Mamme

45° ANNIVERSARIO ATTIVITÀ

I VANTAGGI DI ACQUISTARE DIRETTAMENTE IN FABBRICA

F.lli ROSTAGNO INDUSTRIA SALOTTI

ORARIO DI APERTURA AL PUBBLICO: DAL LUNEDI AL SABATO DALLE 9,00 ALLE 12,30 DALLE 15,30 ALLE 19,30

SOTTO IL TESSUTO, IL LEGNO MASSELLO

UN DIVANO ROSTAGNO E' INCONFONDIBILE:

- Per la scelta dei materiali nobili, quali il legno massello.
- Per la vasta gamma di tessuti delle migliori marche europee (oltre 6000 fantasie).
- Per l'ampia scelta di pelli pieno fiore.
- Per il molleggio tradizionale a molle d'acciaio.
- Per l'imbottitura in Poliatex Olmo indeformabile nel tempo.
- Per il prezzo senza intermediari.

A PARTIRE DA L. 1.890.000 iva compresa

- Per la cura artigianale di ogni particolare che permette di proporre soluzioni anche "su misura".
- Per l'assistenza post-vendita (garanzia su tutti i prodotti)

ROSTAGNO produce direttamente nel proprio stabilimento divani letto, letti imbottiti, sofà, poltrone e tendaggi. (I luoghi di produzione sono sempre aperti al pubblico). Inoltre, commercializza tappeti, mobili, tavolini e grafiche.

CAVALCAVIA - C.so FRANCIA - VIA ANTONELLI,44 - 10093 COLLEGNO - TORINO - Tel.(011) 40.30.385 - 40.30.387 (r. a.) - Fax (011) 40.30.387

Settimana amara in Borsa

Un'altra settimana da dimenticare per la Borsa che dopo il capitombolo della scorsa ottava archivia un [illegible] secco ribasso. L'entità del calo è inferiore, ma rimane il sapore di una sonora bocciatura. L'indice Mibtel segna una flessione dell'1,21% (9911 punti) perdendo così quota 10.000 punti, mentre il Mib30 cede l'1,29% (14.674 punti). A far tremare Piazza Affari [illegible] sempre i temi di carattere economico. Le dichiarazioni di Waigel sulla partecipazione dell'Italia all'Unione Monetaria, poi la Finanziaria presentata dal governo Dini è stata giudicata debole e poco rigorosa dal mercato che ha reagito negativamente. Il disappunto per [illegible] manovra [illegible] è mischiato nelle sale operative [illegible] i riflessi determinati dai ripetuti scivoloni del dollaro [illegible] dall'instabilità dei mercati finanziari. Un cocktail velenoso, che ha accentuato l'incertezza della Borsa e prodotto ripetuti ribassi.

LA BORSA

MILANO Comit	517,39	- 12,96
[illegible] YORK Dow Jones	4789,08	+ 24,93
LONDRA F. Times	3508,2	- 6,6
TOKYO Nikkei D	17913,06	+ 199,13

LE [illegible]

DOLLARO in Italia	1651,67	+ 4
MARCO in Italia	1132,19	+ 4
MARCO/DOLLARO	1,427	+ 0,001
YEN/DOLLARO	99,70	+ 0,05

Mega-prestito per giapponesi

Due miliardi di dollari, cioè oltre 30.000 miliardi di lire: sarebbe questo l'ammontare di un'emissione di titoli in due tranche (una «zero coupon» e un'altra a tasso fisso) che il Tesoro programma di lanciare sul mercato giapponese. L'obiettivo finale è di arrivare ad un collocamento integrale al dettaglio sul mercato nipponico, tra gli investitori e risparmiatori giapponesi. Indiscrezioni su questa emissione circolano in questi giorni negli ambienti finanziari internazionali trovando conferma tra gli operatori interessati. Dal ministero del Tesoro, tuttavia, giunge solo un «no comment». Ad occuparsi dell'organizzazione dell'operazione sarà la Daiwa Europe di Londra che ha già ripetutamente collaborato con il Tesoro in altri collocamenti. Il ricorso al mercato giapponese va collegato alla buona accoglienza che grandi investitori e singoli risparmiatori giapponesi riservano alle nostre emissioni.

PRIME
SERVIZI FINANZIARI
E PREVIDENZIALI

LA STAMPA

ECONOMIA E FINANZA

Domenica 1 Ottobre 1995 25

PRIME
SERVIZI FINANZIARI
E PREVIDENZIALI

Le perdite da Rizzoli e Capital Market. La capogruppo in attivo. Verso l'aumento Rcs

Gemina in rosso per 341 miliardi

La Procura apre un'inchiesta sulla finanziaria

Giampiero Pesenti presidente della Gemina

MILANO. Conti semestrali difficili per il gruppo Gemina, che attraverso le fusioni [illegible] Ferfin-Montedison-Snia sta marciando verso il progetto Supergemina. Conti che dovranno passare il vaglio del tribunale di Milano e del sostituto procuratore Francesco Greco, il quale ha aperto un'inchiesta sulla finanziaria di via Turati e la sua controllata Rizzoli. Terzo elemento: la Rcs si appresta a svalutare il capitale.

Il magistrato non ha voluto precisare né da quanti giorni è aperto il fascicolo, né quali siano gli elementi [illegible] indagine. Si suppone che tra i punti [illegible] esame vi siano la perdita Rizzoli e alcuni aspetti dell'aumento di capitale Gemina per 1500 miliardi, deciso in marzo e attuato lo scorso giugno, prima che fossero note le perdite Rcs e il piano Supergemina. La Guardia di Finanza, nei giorni scorsi, ha comunque già acquisito dalla società una serie di dati.

Gemina chiude [illegible] 341 miliardi di perdita prima delle imposte (contro i 67 miliardi di utile del primo semestre 1994) la semestrale al [illegible] giugno scorso, approvata ieri dal consiglio di amministrazione. Come risultato di 240 miliardi di rosso della controllata Capitol Market per svalutazione crediti del gruppo Fochi [illegible] dei 276 miliardi di [illegible] della controllata Rizzoli.

La capogruppo Gemina Spa termina invece il semestre con un utile di 17 miliardi (utile di 117 miliardi nel giugno '94) [illegible] prevede, per il bilancio 1995, «un risultato positivo [illegible] fortemente incrementato rispetto al primo semestre», [illegible] al lordo delle imposte e prima «di considerazioni che dovessero eventualmente manifestarsi opportune in ordine alla valutazione delle partecipazioni».

Il consiglio di amministrazione della Rcs infatti, a seguito delle perdite accumulate nel primo semestre, ha già convocato [illegible] una assemblea per la [illegible] rivalutazione del capitale e il suo reintegro. A questo fine, Gemina ha deciso di versare 100 miliardi in conto aumento di capitale.

La relazione semestrale annota che Gemina Spa non ha nel primo semestre effettuato allineamenti sul valore delle partecipazioni. Gli amministratori ritengono infatti che, a fine anno, il patrimonio netto di Gemina Capital Market risulterà superiore al valore di carico della partecipazione.

Per quanto riguarda il gruppo Rcs, si prevede [illegible] «recupero di redditività [illegible] livello operativo», senza contare [illegible] valore di alcuni cespiti come il «Corriere della Sera». Inoltre, ad ottobre, Gemina collocherà sul mercato un'ulteriore quota di azioni Fila per un valore che si stima intorno [illegible] miliardi. Cessione che dovrebbe portare nelle casse della società una plusvalenza di 130 miliardi.

A seguito della recente operazione sul capitale, la posizione [illegible] finanziaria netta della Spa presenta un saldo positivo di 1079 miliardi che cresce, a livello consolidato, a 1276 miliardi. Mentre, sempre al 30 giugno, il patrimonio netto consolidato del gruppo era pari [illegible] [illegible] miliardi.

La semestrale Gemina fornisce qualche dato in più sulla composizione delle perdite della semestrale Rcs che per 82 miliardi [illegible] imputabili a fattori non ripetitivi quali: accantonamenti crediti rateali (40 miliardi) e non rateali (12 miliardi); svalutazioni magazzini (18 miliardi); chiusura divisione Grandi Opere in Spagna (40 miliardi). Per i restanti 192 miliardi si parla di «negativa stagionalità del settore», «sfavorevole andamento dei mercati di sbocco e di approvvigionamento», oltre rincaro della carta.

Se dai «derivati» della Fochi e dalla Rcs sono venuti i dolori, altre controllate sono andate assai bene. La riscossa del mercato della carta e investimenti per 1500 miliardi effettuati negli ultimi cinque anni, hanno fatto bene alla Burgo che ha chiuso i conti semestrali [illegible] un utile di 198 miliardi, contro una perdita di [illegible] miliardi del primo semestre '94.

Anche il Gft ha invertito [illegible] rotta, archiviando la lunga crisi con un utile ante imposte di 45 miliardi, al netto di 8,6 miliardi di oneri straordinari di ristrutturazione. Infine il fiore all'occhiello, la Fila, ha aumentato del 46% l'utile [illegible] 75 miliardi, raddoppiando praticamente anche le vendite.

Valeria Sacchi

COSI' [illegible] LA [illegible]

(*) Un'ulteriore quota dell'8,9% del capitale è detenuta dalla Sifi Spa (100% Montedison).
(**) Post integrale esercizio dei warrant in circolazione

FINARTE

Meno profitti da finanza

MILANO. [illegible] primo semestre 1995 la Finarte ha registrato un utile ante imposte consolidato di 3,5 miliardi contro i 3,1 miliardi del corrispondente periodo del 1994, mentre per la capogruppo Finarte spa [illegible] rendiconto di metà esercizio evidenzia uno perdita di 6,7 miliardi [illegible] il [illegible] di 8,5 miliardi di dodici mesi prima. Una nota della società guidata da Francesco Micheli spiega che la differenza tra i due risultati, civilistico e consolidato, si spiega con [illegible] fatto che «nel risultato semestrale della capogruppo non [illegible] compresa la quota di competenza dell'utile di Interbanca». la principale partecipazione del gruppo, che viene conteggiata sotto forma di dividendi [illegible] nella seconda metà dell'anno. A parte una limitata operatività di Borsa, nel primo semestre la Finarte «si è concentrata nella gestione delle attività esistenti»: i profitti da operazioni finanziarie sono scesi a 0,36 miliardi dai 3,58 miliardi del '94.

LA LETTERA

«Caro Prodi, ora che sei un leader devi coniugare le parole coi fatti»

Caro direttore,

Prodi ha lanciato una sfida. Sul *Sole* di venerdì egli critica coloro che nella [illegible] polemica [illegible]lla vicenda Supergemina hanno voluto vedere ostilità ai privati, o ne hanno approfittato per attribuirgli attacchi ai «poteri forti». La sfida è quella di collocare il discorso in una più ampia prospettiva del futuro del capitalismo italiano e delle regole del gioco della nostra economia.

Se questa è la sfida, essa va raccolta: poiché in tal caso i banchi di prova non possono essere le parole ma i concreti comportamenti. Prodi, per rafforzare [illegible] i due pilastri del mercato [illegible] diritti di proprietà e della proprietà dei mezzi di informazione, indica la necessità di por mano a iniziative legislative sull'Opa. E sulla par condicio che, ottimisticamente, vorrebbe estesa a comprendere l'intero sistema dell'informazione. Temi largamente condivisi; ma poiché è sugli svolgimenti che si è valutati, gioverebbe qualche più precisa indicazione. Iniziative necessarie, ma non sufficienti; e Prodi riconosce che «non basta ridurre mediante le privatizzazioni il ruolo dello Stato nella proprietà [illegible] nella gestione dell'industria e della finanza, ma bisogna costruire le condizioni per far [illegible] il mercato», allora la sfida va lanciata su ognuno dei singoli aspetti in [illegible] oggi queste condizioni si costruiscono. Oggi, non dopo le elezioni. E proprio [illegible] questo quadro politico, in cui Forza Italia tace, i popolari perlopiù [illegible] attestati a difendere i vecchi [illegible]ti e le vecchie tecnocrazie, mentre nel pds aperture verbali si alternano ad antiche cautele.

Vediamo alcuni di questi casi. **Le banche.** Tutti dicono di volere [illegible] creazione di concorrenti a Mediobanca. Ma si vuole che ciò risulti da banche che restano pubbliche, da sole od associate in una delle galassie di cui si parla, o invece si pensa che ciò possa avvenire solo con la loro previa restituzione all'ambito privato, e alla concorrenza tra privati per il loro controllo?

L'Enel. Per far crescere mercato e concorrenza; per ampliare il mercato mobiliare, è meglio vendere gradualmente un Enel unitario, o dar vita a una mezza dozzina di società, quotate in Borsa, per la generazione e la distribuzione?

Le Telecomunicazioni. Alla nascita di nuove imprese nel settore delle Tlc serve una normativa che in primo luogo crei condizioni favorevoli a nuovi investitori, o una legge, come quella che Gambino sta rilasciando, che protegge ed estende i diritti del monopolista?

Dobbiamo constatare che ciascuno di questi singoli attualissimi temi non ha trovato adeguata risposta da parte delle forze politiche che sostengono la leadership di Prodi. E ciò induce ad una considerazione finale: Prodi ricorda che già tre anni fa esprimeva queste stesse preoccupazioni sulla precarietà di equilibrio di un sistema, quale il nostro, in cui esistono pochi gruppi di dimensioni internazionali, e riporta, a convalida, i rilievi che oggi esprime il Fmi. Ma era da osservatore che Prodi esprimeva queste sue preoccupazioni, ed un osservatore pesante come il Fmi. Ora Prodi [illegible] è più osservatore, [illegible] leader di una coalizione. E ciò comporta adottare, rispetto ad allora, diversi strumenti, e nuove capacità [illegible] indurre e garantire comportamenti coerenti da parte delle forze politiche che lo sostengono.

Franco Debenedetti

LA [illegible] GSM

Telecom e Pronto Italia firmano un accordo per la sperimentazione

Scoppia la pace sui telefonini

Mercoledì squillerà il primo cellulare Omnitel

ROMA. E' la notte fra venerdì e ieri. Sono le tre, [illegible] torna la pace nell'agitato mondo dei telefonini. Su un foglio di carta, secondo testimoni scritto a mano, firmano l'accordo Vito Gamberale e Francesco Caio, amministratori delegati del gestore pubblico in piena attività Telecom Italia Mobile e di quello privato in fase di lancio Omnitel del gruppo De Benedetti. Benedice l'intesa Alessandro Frova, sottosegretario alle Poste. L'intesa riguarda caratteristiche e limiti della sperimentazione della nuova rete Omnitel per il servizio Gsm, i telefonini europei.

Mercoledì prossimo si potrà ascoltare il primo squillo di un cellulare privato. Da quel giorno, infatti, i test potranno [illegible] senza contestazioni. Gamberale accusava Caio di cercare abbonati prima di essere in grado di coprire [illegible] 40% del territorio come previsto dalla convenzione con il ministero, trasformando le prove in offerta commerciale. Ora è chiaro fino a che punto si può spingere la sperimentazione e quando può partire l'attività normale.

La fine dell'ultima battaglia dei telefonini avviene sotto gli occhi vigili del terzo incomodo. [illegible] tratta dell'Unitel, il consorzio guidato [illegible] Fiet [illegible] Fininvest, perdente nella competizione per la scelta del secondo gestore Gsm. L'Unitel ha chiesto al ministro delle Poste Agostino Gambino di garantire il rispetto del bando di gara e della concessione. In pratica, eventuali violazioni, secondo l'Unitel, metterebbero in discussione la stessa preferenza accordata all'Omnitel. E quindi imporrebbero un'altra gara.

Adesso i due contendenti hanno deposto le armi. Con il patto notturno, l'Omnitel frena la sperimentazione. La Tim, invece, mette a disposizione la sua rete, garantendo l'interconnessione, il collegamento fra utenti delle due società. Il collegamento (indispensabile per effettuare test realistici [illegible] poi per offrire un servizio completo) era negato dalla Tim che riteneva di non dovergli consentire [illegible] del mancato rispetto della convenzione.

Contestando [illegible] violazione [illegible] regole, la Tim non voleva inoltre consentire [illegible] «roaming», [illegible] l'uso della [illegible] rete per due anni nelle aree non servite dall'Omnitel. L'accordo raggiunto puntualizza che il «roaming» sarà possibile solo dopo che il ministero certificherà la copertura da parte dell'Omnitel del 40% del territorio come previsto dalla convenzione.

La sperimentazione da parte della società di Caio sarà circoscritta a 10 mila utenti, con [illegible] tolleranza ad accettare un massimo di 11.500. La campagna pubblicitaria dell'Omnitel deve informare con precisione sui limiti dei test. Infine, in base all'accordo, i rivenditori dell'azienda privata saranno compensati con [illegible] mila lire (mentre, in passato, si era parlato [illegible] di diverse centinaia di migliaia di lire).

[r. ipp.]

Nell'ultima raffica di bilanci brilla anche il gruppo Parmalat che cresce sia in ricavi sia in utili

Una semestrale record per l'Ifil (+20%)

Sulle perdite della Cir ha pesato l'«accantonamento Olivetti»

Ultima raffica di «semestrali», contraddistinta - sul fronte dei risultati positivi- dall'exploit dell'Ifil e della Parmalat. L'Ifil, la finanziaria della famiglia Agnelli, ha chiuso il primo semestre, a livello consolidato, con un risultato prima delle imposte di 374 miliardi di lire, superiore del 20% rispetto all'analogo periodo del '94, un patrimonio netto di gruppo di 3.644 miliardi (3.236 al [illegible] dicembre scorso) e immobilizzazioni finanziarie per 3.909 miliardi (4.075 al 31 dicembre). Brillante anche il risultato del gruppo Parmalat, [illegible] termini di utile [illegible] fatturato, anche se i debiti finanziari [illegible] hanno superato quota «mille miliardi».

Per Ifil [illegible] posizione finanziaria netta a breve presenta un saldo attivo di circa 2 miliardi (il saldo era negativo per 604 miliardi al 31 dicembre), importo che non include l'effetto positivo del consolidamento del gruppo Rinascente. E' invece sceso l'utile lordo della Ifil Spa (114 miliardi contro i 181 del 30 giugno '94) a seguito di minori plusvalenze conseguenti a cessioni di partecipazioni, ma la previsione è di chiudere l'esercizio con [illegible] utile netto «in miglioramento rispetto al '94». Questi risultati [illegible] stati esaminati ieri dal consiglio di amministrazione presieduto da Umberto Agnelli.

Umberto Agnelli

[illegible]. Il gruppo che fa capo a Calisto Tanzi, quotato in Borsa tramite la capogruppo Parmalat Finanziaria, prevede [illegible] «andamento positivo» per l'intero '95. Tra i due semestri il fatturato è cresciuto del 14,4% a 2.043 miliardi, il risultato operativo del 20% a 183 miliardi e l'utile al lordo delle imposte del 18,7% a 89 miliardi. Sono però aumentati gli [illegible] finanziari netti a 81 miliardi dai [illegible] miliardi [illegible] [illegible] giugno 1994, soprattutto per le differenze di cambio passive, e i debiti finanziari netti a fine giugno risultavano pari a 1.087 miliardi [illegible] tro i [illegible] miliardi di fine dicembre '94.

CIR. Al [illegible] giugno il risultato consolidato «ante imposte» della holding industriale del gruppo De Benedetti presenta una perdita di 151,5 miliardi che recepisce 176,7 miliardi da attribuire all'accantonamento per oneri straordinari effettuato da Olivetti. Nel primo semestre '94 la perdita era stata di 95,7 miliardi. Il risultato della gestione ordinaria - si legge in un comunicato - è positivo per 269,1 miliardi rispetto ai 317,4 miliardi del primo semestre '94 (-15,2%): la flessione deriva principalmente dai costi delle materie prime nel settore della componentistica auto.

COFIDE. Sarà l'[illegible]o di 204 miliardi avvenuto con la cessione di «Finanza [illegible] Futuro» a Deutsche Bank [illegible] raddrizzare [illegible] posizione finanziaria [illegible] della Cofide, che al 30 giugno scorso a livello aggregato era negativa per 170,6 miliardi (+26,4 a dicembre '94).

E' quanto sottolinea [illegible] comunicato della capofila [illegible] gruppo De Benedetti, che giovedì ha approvato la relazione semestrale. Vengono così confermati i dati ufficializzati già il 9 settembre scorso, quando venne [illegible]sa [illegible] [illegible] decisione di aumentare il capitale.

[fr. bu.]

SPAZIO AFFARI

IMMOBILIARE VENDITA

TORINO CITTA'

IMPRESA PRENOTA

In costruendo palazzo adiacente piazza Adriano alloggi signorili con box. Varie metrature. Consegna '97. Mutui, permute. Tel. 562.8731.

[redacted] vende alloggio prestigioso zona Traiano 140 [redacted] pni [redacted] in complesso residenziale con piscina [redacted].613.1152.

IN CORSO CASALE

374 alloggio rinnovato con cucina salone 2 camere 2 wc o box a L. 450 milioni. Vendiamo tel. 899.4881.

INTERCASE centrale mansarda signorilmente ristrutturata con travi a vista panoramica mq 80 circa. Tel 568.2865.

INTERCASE corso Casale prestigioso bungalow salone 4 camere cucina biservizi posti auto. Tel 568.2865

INTERCASE Precollina alloggio ristrutturato ingresso soggiorno 2 camere [redacted] bagno. Tel. 568.2865.

INTERCASE Sassi vista [redacted] in palazzina alloggi di [redacted] o 95 [redacted] circa lonazzo box. Tel 568.2865

INTERCASE via Guido Reni pressi recente ingresso 3 camere cucina servizi box giardino condominiale Tel 568 2865

INVESTITALIA A Bne 9 Brigida prestigiosa e panoramica villa unifamiliare moderna di 500 mq al [redacted] dell'ampio giardino. Locali accessori per 600 mq box. Tel. 568 3870.

INVESTITALIA Cimoa in elegante palazzina ristrutturato luminoso e signorile alloggio mq 146 piano 3º Tel 568.3870.

INVESTITALIA dintorni piazza Vittorio in palazzo d'epoca originale appartamento mq 178 al piano nobile Tel 568 3[redacted]

INVESTITALIA pressi Ospedale Mauriziano alloggio mq 75 piano rialzato prezzo interessante Tel 568 3870

INVESTITALIA pressi piazza Rivoli alloggio 2 camere cucina bagno mq 85 prezzo interessante. Tel. 568 3870.

INVESTITALIA presso Giardini Reali [redacted] alloggio mq 130 ottime finiture Tel 24 ore su 24 al [redacted] 1964

INVESTITALIA prima collina comodo servizi originale villa unifamiliare nuova costruzione giardino e box. Tel 568 3870

INVESTITALIA S. Vito 2 [redacted] mq 460 e mq 150. Giardino privato, possibilità box Tel 568 3870

INVESTITALIA via dei Mille fronte giardini Balbo luminoso alloggio mq 270 piano 4º box e posto auto [redacted] 568 3870

INVESTITALIA via [redacted] Mille in palazzo d'epoca alloggio duplex mq 150 totali ottime finiture Tel 568 3870

INVESTITALIA via Malta pressi piazza Robilant panoramico alloggio mq 164 piano 5º. Tel 24 ore su 24 al 505 752

IN VIA VISTRORIO

36. Ultimiamo alloggi di mq 65 e 100 a L. 2.900.000 al mq o box. Vendiamo tel. 899.3881 - 899.4881.

LARGO Orbassano ingresso [redacted] camera tinello cucinino bagno e cantina G.E.A. 562 9909

L.B.A. 746.386 vende al corso Francia [redacted] appartamento libero in casa d'epoca ingresso salone 2 camere cucina bagno cantina

LIBERO A corso Francia palazzo Cristallo saloncino camera cucinotta bagno L. 80 milioni e mutuo. Caseuropea 434 3437

[redacted] A corso Novara soggiorno camera cucinotta bagno su 2 livelli L. 30 milioni e mutuo. Caseuropea 434 3437

LIBERO A corso Russelli Crocetta camera cucina bagno ascensore L. 40 milioni e mutuo. Caseuropea 434 3437

LIBERO A corso Traiano Mirafiori [redacted] tinello cucinino bagno L. 70 milioni e mutuo Caseuropea 434 3437

LIBERO A piazza De Amicis corso Dante 2 camere cucina bagno occasione L. 25 milioni e mutuo. Caseuropea 434 3437

LIBERO A via Domodossola Parella 2 camere tinello cucinino bagno recente L. 50 milioni e mutuo Caseuropea 434 3437

LIBERO A via Peyron (Cit Turin) camera cucina bagno ingresso ascensore L. 40 milioni e mutuo Caseuropea 434 3437

LIBERO casa recentissima vicino via Po salone 3 camere cucina 2 bagni L. 250 milioni e mutuo (arrivato Tel 503 313

LIBERO confortevole Parco Rignon importante salone 3 camere cucina 2 bagni L. 550 milioni (arrivato Tel 503 313

LIBERO corso Salvemini via Romita saloncino 3 camere cucina doppi servizi veranda box. Finimala 562 6635

LIBERO pressi via Gorizia 2 camere tinello cucinino bagno termoascensore L. 175 milioni. Sarn 568 3283.

LIBERO S. Rita signorile via Filadelfia salone 2 camere tinello cucinino, terrazzo. Tel 433 3223 Centralcase

LIBERO S. Rita via S. Marino ampio camera cucina termo bagno dilazioni e permute. Tel 433 1787 Centralcase

LIBERO Valentino, ampio recente signorile 4 camere cucina ingresso servizi Decoma 319 5010

LIBERO via Cherubini ingresso 2 camere cucina bagno terrazzi ristrutturato L. 120 milioni Sarn 568 3283

LIBERO via Cimabue pressi corso Tazzoli salone 2 camere cucina bagno termoascensore riscaldamento Sarn 568 3283

LIBERO via Di Nanni pressi piazza Adriano ristrutturato camera cucina bagno termoascensore. Sarn 568 3283

LIBERO via Filadelfia signorile recente costruzione salone 4 camere cucina tripli servizi doppi ingressi box anche divisibile. Finimala 562 5635.

LIBERO vicino piazza S. Rita casa recente ingresso 2 camere grandi tinello cucinino bagno. Tel. 503.313.

[redacted] via Coriomba alloggio [redacted] ingresso 3 camere cucina e servizi posto auto ultimo piano. Tel. 503.2422.

LUCIANA VOLA 436.1395 collina in nuova costruzione signorili appartamenti da mq 145 a mq 270 splendida vista

LUCIANA VOLA 436.1395 corso Monte Cucco ristrutturato splendida villa salone 2 camere cucina biservizi.

LUCIANA VOLA 436.1555 centralissimo (via Volta) in casa signorile piano alto mq 220 box.

LUCIANA VOLA 436.1555 Precollina zona corso Picco in casa anni '60 splendida vista appartamento mq 200.

LUCIANA VOLA 436.1555 zona Valle Ceppi in villa bifamiliare rifinita con materiali di pregio mq 250 giardino.

LUMINOSO via Sospello 2 camere tinello cucinino bagno signorile occupato L. 60 milioni e mutuo. Caseuropea 434 3437.

LUNGO DORA VOGHERA nuovo a[redacted]o con [redacted] collegata finiture di pregio camminetto Santateresa 776.4738.

LUNGO PO Antonelli recente signorile ultimo piano splendido appartamento 85 mq cantina box. G. & V. 568 4445.

MADONNA CAMPAGNA casa recente libero alloggio di tinello cucinino 1/2 camere servizi. Magistrali 920 6303.

MADONNA di Campagna privato vende a privato libero 2 camere cucina, servizi, ripostiglio cantina. Tel 776 4830

MANSARDA libera signorile zona Centro 90 mq termoautonomo ascensore L. 225 milioni. Alta 355.715 - 354.913

M. CASE 770.1642 corso Monte Cucco pressi libero ingresso salone 2 [redacted] cucina biservizi pertinenza L. 240 milioni.

M. CASE 778 1642 corso Monte Grappa pressi 2 camere tinello cucinino soffitta collegabile possibilità box L. 175 milioni.

M. CASE 770.1642 Superga 400 mt dalla Basilica vendesi villetta indipendente mq 1700 terreno L. 790 milioni trattabili.

MEC CASE 548 439 libero [redacted] Moncalieri corso Fiume appartamento con giardino 2 camere salone studio cucina servizi

MEC CASE 548 439 libero [redacted] Frejus 2 camere soggiorno angolo cottura bagno.

MILLEFONTI

via Genova [redacted] ingresso 2 camere tinello cucinino bagno ripostiglio. Ottimo L. 145 milioni. Edilcasa 561 3535

MINI APPARTAMENTI

adiacenze piazza Statuto ristrutturato a nuovo in signorile palazzo epoca monolocali e bilocali con servizi (da 41 a 57 mq) ottimi da investimento e reddito. Edilcasa 561.3535.

NEL Centro Storico di Torino l'impresa di costruzioni [redacted] spa vi offre la scelta tra varie opportunità per acquisire la vostra abitazione l'ufficio un negozio o realizzare un'ottimo investimento. Telefonare ore ufficio al 517 6174

OTTIMO INVESTIMENTO

via Busca pressi via Nizza grazioso bilocale adatto a giovani coppie o single. Gabetti Nizza 57.67.

PALAZZINA signorile mq 340 su 2 piani garage mansarda cortile basso fabbricato mq 300 zona Lingotto. Tel 258.772.

PALAZZINA signorile piazza Valeri su via privata 2 alloggi box giardino [redacted] o frazionata Tel. 350.561.

PALAZZO d'epoca [redacted] soggi[redacted] 2 camere [redacted] servizi lavanderia 135 mq cantina box Tel 649 0775.

PALAZZO PRIOTTI

corso Vittorio 52 (presso Porta Nuova) signorile ottimo libero soggiorno cucinino sala pranzo 1 camera biservizi. Riscaldamento autonomo. Edilcasa 561.3535

PARELLA adiacenze corso Monte Grappa libero ottimo 2 camere tinello cucinino [redacted] termoascen[redacted]. Tel 779 [redacted].

PARELLA liberi in stesso stabile 1970 spaziosi 1/2/3 camere tinello cucinino bagno da L. 85 milioni. Fim 012.7268.

PARELLA pressi corso Monte Grappa intero piano mq 250 divisibili salone 5 vani cucina biservizi lavanderia giardino condominiale Esim 480 135

PARELLA privati piazza Chironi completamente ristrutturato ingresso camera cucina bagno ottimo prezzo I.G.I. 683 5440

PARELLA

via Bavena libero ottima posizione ristrutturato 2 camere tinello cucinino bagno. Gabetti 57.67.

PERSONALCASE A Agenzia 1. 562.7877 corso Raffaello in ottimo stabile d'epoca (tutela Belle Arti) libero 4 camere cucina servizi L. 255 milioni

PERSONALCASE B 562.7877 corso Inghilterra recente signorile salone 4 camere cucina biservizi box - permute

PERSONALCASE C Agenzia 2. 329.0041 [redacted] Traiano libero ampio camera tinello cucinino bagno 5º piano ascensore stabile recente [redacted] auto di proprietà

PERSONALCASE D 329 0041 via Filadelfia ampio 3 camere tinello cucinino bagno 6º piano ascensore signorile

PERSONALCASE E Agenzia 3. 216 4115 Borgo Vittoria via Cardinal Massaia ottimo ingresso 3 camere tinello cucinino bagno 3 anni L. 310 milioni dilazionabili.

PERSONALCASE F 216 4115 corso Grosseto 8º piano luminoso ingresso 2 camere tinello cucinino bagno L. 167 milioni

CERAMICA E ARREDOBAGNO:
UN MONDO DI IDEE

CERSAIE

SALONE INTERNAZIONALE DELLA CERAMICA PER EDILIZIA E DELL'ARREDOBAGNO

BOLOGNA 3-8 OTTOBRE 1995

PIASTRELLE DI CERAMICA • APPARECCHIATURE IGIENICO-SANITARIE • ARREDAMENTI PER AMBIENTE BAGNO • ARREDOCERAMICA E CAMINETTI • ATTREZZATURE E MATERIALI PER LA POSA E L'ESPOSIZIONE DI PRODOTTI CERAMICI • MATERIE PRIME, SEMILAVORATI, ATTREZZATURE PER PRODOTTI CERAMICI • APPARECCHIATURE PER PROVE E CONTROLLI

Segreteria: CERSAIE C.P. 103 40050 CENTERGROSS BOLOGNA [redacted] 051-6646000 Fax 051-862514
Ufficio Stampa: EDI.CER spa Viale Monte Santo, 40 41049 SASSUOLO Tel 0536-818111 Fax 0536-807935

Promosso da **ASSOPIASTRELLE** in collaborazione con

Organizzato da **EDI.CER** spa in collaborazione con **PROMOS** srl

PERSONALCASE G Ag.4 771 6507 S. Rita via Tripoli libero ristrutturato saloncino 2 camere [redacted] doppi servizi L. 280 milioni. Possibilità box Auto Mutuo e dilazioni

PERSONALCASE [redacted] 771.6507 borgo Vittoria via Roccavione camera tinello [redacted] bagno stabile recente L. 88 milioni.

PIAZZA Castello mq 60, [redacted] ingresso 2 [redacted] e cucinotta bagno pari [redacted] ristrutturato Tel 669 8766

PIAZZA MASSAUA

corso Francia libero spazioso piano alto 3 camere cucina bagno. Gabetti Viberti 57.67.

PIAZZA Pitagora L. [redacted] milioni in ristrutturato [redacted] stabile libero camera cucina [redacted] mq [redacted] piano 2º [redacted] 580 0112

PIAZZA Pitagora piano alto panoramico libero ingresso camera tinello cucinino bagno ripostiglio. La Sfera 311.3400

PIAZZA Pitagora pressi mq 120 ingresso salone 2 camere cucina cucinino 2 bagni portineria S.I. 356 138 - 356 086

PIAZZA Pitagora 9 in palazzo signorile 8º piano ingresso 3 camere tinello cucinino bagno balconi M.C.S 311 1549

PIAZZA Rivoli libero ristrutturato soggiorno living 2 camere bagno cantina soffitta. Oggicasa 473.0215

PIAZZA Robilant adiacenze [redacted] ottime rifiniture ingresso 2 [redacted] cucina [redacted] zi Immobiliari Associati 318 6888

PIAZZA Sollerino adiacente libero in stabile d'epoca mq 220 da ristrutturare termoascensore portineria. Affare 561.3040

PIAZZA Statuto in signorile casa [redacted] appartamento 250 mq finiture altissimo livello vende Styma 660 4533

PORTA PALAZZO adiacente libero signorile 2 camere tinello cucinino servizi piano alto. [redacted] 434 2377.

[redacted] **STRADA** [redacted] De Sanctis piano alto camera tinello cucinino bagno ascensore L. 120 milioni Aplemme 385.3922.

PRECOLLINA Cavoretto in palazzina nel verde libero signorile mq 170 box 2 auto vende Consulcase 771 0220

PRECOLLINA [redacted] Moncalieri nel verde alloggio in palazzina su 2 livelli mq 110 circa box. Intercasa 568 2865

PRECOLLINA in palazzina alloggio panoramico [redacted] di mq 170 [redacted] 2 piani biservizi box giardino condominiale Tel 546 065

PRECOLLINA libero in palazzina anni '60 saloncino 4 camere cucina biservizi dilazioni e permute. Tel 562.3681

PRECOLLINA panoramica villa ottimo stato su 2 livelli box taverna giardino. Studio Ortolani 530.990.

PRECOLLINA panoramico in quadrifamiliare salone 4 camere cucina biservizi box doppio giardino De Sario 544 477

PRECOLLINA pressi strada [redacted] splendido appartamento mansardato salone 2 camere cucina box auto. Tel 546 065

PRECOLLINA strada Valpiana in stabile d'epoca prestigioso appartamento mq 185 con terrazzo box G.&V. 568.4445.

PRECOLLINA stupenda prestigiosa villa del '700 eventualmente divisibile. Trattative riservate Visca 688.9023 - 819 0804

PRESTIGIOSO corso Francia 180 mq 2 ingressi salone 3 camere cucina 3 servizi cantina solaio Tel. 649 0775.

PRESTIGIOSO via Massena uso abitazione/ufficio 400 mq. giardino privato eventuale posto auto Tosetti & C 660.4049

RESIDENZA FORUM

corso Ferrucci angolo via S. Paolo impresa vende ultimi alloggi ingresso salone cucina 2 camere doppi servizi box. Negozi mq 60 con annessi magazzini Tel 385.5212.

ROSSELLI corso ingresso saloncino 2 camere tinello cucinino bagno mq 130 ripostiglio 2 arie. Tel 546.065.

SANTA RITA

signorile recente salone 2/3 camere cucina [redacted] doppi servizi volendo box Permute. Premiere 696.4445.

SANTA RITA

via Boccaccio [redacted] (largo Tirreno) libero buono stato soggiorno 2 camere tinello cucinino servizi (1[redacted] mq) volendo [redacted] box auto Edilcasa 561.3535

SASSI Borgata Rosa splendido alloggio in palazzina nel verde saloncino cucina 2 camere 2 bagni Studio 318 5656

SASSI

piazza Modena in signorile palazzina salone 2/3 camere cucina 2 bagni giardino box. Gabetti 57.67.

S. PAOLO pressi [redacted] Pescheria libero spazioso piano alto ingresso 2 camere [redacted] cucinino bagno C.S.I. 568 1615

S. RITA [redacted] Cosenza 101 in palazzo recente signorile 8º piano termoascensore mq 84, ingresso 2 camere tinello cucinino bagno balconi. M.C.S. 311.1549.

S. RITA liberi recente [redacted] appartamenti signorili, doppi servizi, mq 110/145, vende Simoncini. Tel. 543 870

S. RITA libero doppi ingressi salone 4 [redacted] camere cucina biservizi box auto [redacted] dizioni. Tel. 534 964

S. [redacted] libero ristrutturato soggiorno living cucinino 2 camere bagno termoascensore m. Affare 561.3040

S. RITA libero signorile [redacted] camere tinello cucinino servizi box ottimo recente Bignamini 434.2377.

S. RITA libero 5º piano 2 camere salone tinello cucinino servizi mq 100 vendo L. 250 milioni. Baldau 596.771

S. RITA

piano alto luminoso ampio camere tinello cucinino bagno ripostiglio. Gabetti S. Rita 334.225.

S. RITA (via Barletta) liberi stesso piano camera tinello servizi e 2 camere tinello servizio. Tel 562.3725.

S. RITA via Baltimora ottimo ingresso 2 camere tinello cucinino bagno cantina L. 185 milioni. Tel. 319.7777.

S. RITA via Filadelfia libero salone 2 camere tinello cucinino biservizi stabile recente signorile. Tel 547 470

S. RITA via Gorizia libero prestigioso salone 3 camere cucina doppi servizi box taverna nuovo Bignamini 434.2377.

S. RITA via Mombasiglio libero camera cucina bagno ripostiglio adatto anche studio. Sa[illegible] 320 589

[redacted] S. Mauro [redacted] in palazzina cucina salone 2 camere servizi tavernetta lavanderia. Tel. 273 5381

STUDIO DATA [redacted] Molinette alloggio al piano rialzato adatto abitazione ufficio. Tel. 562.9057.

STUDIO DATA vende zona Centro alloggio di salone 3 camere cucina bagno al piano alto. Tel 562 9057

[redacted]**IO DATA** vende zona piazza Adriano alloggio di salone 3 camere cucina bagno al piano alto. Tel. 562.9057

TAIT 562.3931 libero centrale (via Cavour) posizione tranquilla in piccolo condominio camera tinello cucinino

TAIT 562.3931 libero corso Sommeiller ristrutturato ingresso soggiorno 2 camere bagno L. 145 milioni.

TAIT 562.3931 libero in corso Racconigi monolocale con angolo cottura ingresso bagno L. 10 milioni e mutuo.

TAIT 562.3931 libero in piazza Rebaudengo recente rinnovato camera tinello ingresso bagno luminoso.

TAIT 562 3931 libero piazza Carducci piano alto saloncino 2 camere cucina servizi termo ascensore.

TAIT 562.3931 libero zona Lingotto (via C[redacted]) recente piano alto 2 camere ti[redacted] cucinino ingresso bagno

TAIT 562.3931 libero zona piazza Massaua camera tinello cucinino ingresso bagno 2 arie a sole L. 85 milioni

TAIT 562.3931 zona piazza Arbarello libero [redacted] ristrutturato con angolo cottura bagno minime contanti.

TESORIERA libero ottimo signorile piano alto soggiorno camera tinello servizi vende Consulcase 771.0228.

VALENTINO via Foscolo libero signorile grande salone 3 camere cucina biservizi ristrutturato. Tel. 606.0209

[redacted] (via Bava) in [redacted] stabile d'epoca si vendono liberi bi/trilocali [redacted] riscaldamento autonomo. Tel 561.1800.

VANCHIGLIA (via Giulia di Barolo) [redacted] recente ingresso camera letto tinello cucinino bagno Massimo agevolazioni Edilcasa 561 3535

VANCHIGLIA via [redacted] Ottavio signorile saloncino 2 camere tinello cucinino biservizi Torino Immobili 568.3865.

[redacted] Assarotti/Bertola privato vende in casa d'epoca sobrio appartamento, ristrutturato, salone 5 vani doppi servizi L. 780 milioni trattabili [redacted] 541 971 - 542 550

VIA Borgaro pressi L. 83 milioni libero camera cucina servizi mq 45 ristrutturato 1º piano vero affare. Abitare 580.8112.

VIA Clemente 15 prestigioso mq 225 possibilità 2 alloggi indipendenti terrazzo più 2 balconi. Tel 385 2000 - 0337 201 798.

VIA Fidia stessa casa alloggio [redacted] camera tinello e servizi e splendido attico su tutto il piano. Santateresa 776.4738.

VIA Frejus ultimo piano alloggio libero molto panoramico 3 camere cucina servizi L. 228 milioni. Inv. Imm. 582 6203.

[redacted] Giordano Bruno 8º piano ascensore ingresso 3 camere tinello cucinino bagno L. 178 milioni. I.G.I. 683 5440.

VIA [redacted] Cristina [redacted] Raffaello casa d'epoca 2 appartamenti mq 180 complessivi. Ecocasa 563 8512

VIA MONTEVECCHIO

prestigioso libero recente salone pranzo, 5 camere, cucina, 3 bagni, 2 box auto. Gabetti 57.67.

VIA Piacenza in residence con piscina splendido alloggio mq 170 salone [redacted] camere 2 servizi. Santateresa 776.4738.

VIA PO

prestigioso appartamento di mq 215 con terrazzo al piano nobile. Premiere 696.4445.

VIA SAN MARINO

ultimo piano appartamento personalizzato salone 2 camere bagno. Gabetti Stadio 57.67.

VIA [redacted] Antonio [redacted] Padova libero [redacted] 4 camere servizi [redacted] 2º L. 205 milioni Tel. 273.[redacted]

VIA S. Donato 99 (giardinetti) in dignitosa palazzina '900 in ristrutturazione lussuosi alloggi vende Harca 746.738.

VIA Servais libero signorile sala 2 camere cucina servizi in palazzina con giardino box. Bignamini 434 2377

VIA S. TERESA

(a 100 mt da piazza S. Carlo) libero mansardato ristrutturato multialloggio in palazzo signorile di camera cucina bagno ampio balcone. Edilcasa 561 3535

VIA Tripoli pressi ingresso soggiorno camera cucina bagno 3 balconi [redacted] termo centrale. S.I.A. 011 561.7832

VIA XX Settembre 74, [redacted] piano appartamento mq 126 libero ottobre 1997 vendo L. 480 milioni. Baldau 590 771

VILLA adiacenze Ippodromo prestigiosa 700 mq splendido parco piscina volendo divisibile Codoni 660.2284

VILLA collina su Gran Madre, recente salone, 4 camere, cucina, 4 bagni giardino mq 2600. Centro Casa 562 3868

VILLA D'EPOCA

precollina Moncalieri 600 mq divisibili con torretta e giardino da rifare. Furbatto 540.909 - 544.548.

VILLE nuove da 180 a 240 mq prestigiose Precollina 5 km da Torino da L. 370 milioni. Universta 561 7491

ZONA prestigiosa precollina Torino villa libera con 3 alloggi di 4 camere doppi servizi, boxes, giardino mq 1000. No agenzie. Telefonare al 661.4507

125 MILIONI

Borgo Vittoria libero spazioso luminoso soggiorno living 2 camere bagno. Gabetti Lucento 57.67.

[redacted] S. Paolo 2 camere [redacted] cinotto bagno ristrutturato, riscaldamento autonomo. Rossoimmobili 591.8186

170 MILIONI

Borgo Vittoria recente libero arioso ingresso 2 camere cucina bagno volendo box. Gabetti Lucento 57.67.

TORINO [redacted]

A.A. ADIACENZE Chivasso impresa vende ville da L. 230 milioni dilazioni permute dirette. Tel. 0336 460 525

A.A. ALPIGNANO [redacted] splendido alloggio ca 150 mq terrazzi e giardino privato L. 240 milioni. Casapiemonte 967 7717

A.A. ALPIGNANO su 2 livelli cucina 3 camere bagno terrazzino piano alto L. 210 milioni. Casapiemonte 967 7717

A.A. CASA Caselle pressi molto bella [redacted] parettiano. Giardino e garage L. 330 milioni Casapiemonte 921.4466

A.A. CASA trifamiliare [redacted] Antonino [redacted] Susa bella indipendente con giardino L. 260 milioni Casapiemonte 994.1600.

A.A. CHIVASSO affare magnifico salone sala pranzo cucina 3 camere servizi L. 260 milioni. Casapiemonte 919 3638.

A.A. NUOVI signorili Caselle S. Maurizio centrali giardino lussuosi da L. 110 a L. 283 milioni Casapiemonte 924 4466

A.A. SETTIMO TORINESE impresa vende ultime ville dilazioni permute dirette. Tel 0336 460 525.

A.A. VENARIA (12 km) centrale soggiorno 2 camere [redacted] servizi L. 160 milioni. Casapiemonte 994 1600

A. CREDIT CASE 597.770 S. [redacted] signorile 1987 vista collina mq 140 più taverna mq 45 giardino privato box auto.

A. RIVOLI affare L. 310 milioni porzione di villa indipendente [redacted] giardino privato mutuo permute. [redacted] 890 0301

A. S. GILLIO in bifamiliare 220 mq su 3 piani più interrato giardino 400 mq box doppio ottimo prezzo. S.A. 581 3723

ACCETTIAMO permute e dilazioni per acquisto villa nuova singola L. 1.500.000 mq giardino Torino Nord. Tel. 817 5640.

AFFARE Bruino villa a schiera su 2 livelli salone 3 camere cucina 3 servizi mansarda box giardino. Ortolani 530.990.

ALBERTO PARRI 537 010 in Robassomero villa schiera in costruzione mq 208 ottime rifiniture giardini privati box.

ALMESE [redacted] quadrifamiliare panoramica salone/quanto 4 camere cucina 2 bagni [redacted] De Sario 544 477

ALPIGNANO villa recente con 2 appartamenti identici composti da ingresso salone 2 camere cucina servizi giardino box. L. 780 milioni. Bartoli 560.3392.

A L. 117 milioni 3º piano ascensore libero 2 ampie camere tinello cucinino bagno in Branduzzo. Fatteno 459.7508

AMPIA casa indipendente S. Mauro soleggiata mq 25[illegible], 1000 mq giardino box comoda centro Torino [redacted]. 588 3629

A pochi km [redacted] [redacted] collinare in contesto esclusivo con splendida vista villa di ampia metratura giardini privati vere soluzioni personalizzabili eventuali permute. [redacted] 800 0799.

AVIGLIANA impresa Borleo vende direttamente alloggi signorili in palazzine di nuova costruzione. Tel. 931 3603 - 954 1352

AVIGLIANA in costruzione bifamiliari salone, cucina, 3 camere, 2 bagni, [redacted] box De Sario 544 477

A 37 km da Torino [redacted] indipendente su lotto abitabile 5 camere biservizi tettoia rustico terreno 1300 mq. I.F.I. 324.1021

BALDISSERO 7 km da Sassi libero panoramico recente complesso residenziale mq 105 box tavernetta. Abitare 580.8112.

BARDONECCHIA pressi borgo vecchio signorile complesso mono/bilocali, terrazze pieno sole. [redacted] 817.7687.

BARDONECCHIA via Rome panoramico 3 arie soggiorno 3 camere cucina biservizi posto auto Eurolid 011 581 8777

BEINASCO alloggio panoramico di ingresso [redacted] tinello cucinino bagno ripostiglio cantina G.S.I. 097.1707

BEINASCO cascina libero completamente ristrutturata salone cucina 2 camere 2 servizi L. 315 milioni. Emmebi 349.9883.

BIMAR Bagnolo alloggio su 2 piani [redacted] uno con camino 2 camere cucinotta biservizi L. 85 [redacted]. Tel. 011 43 591.

BIMAR Bardonecchia centrale ristrutturato soggiorno camera cucinino bagno posti auto L. 150 milioni Tel 011 43.591

BIMAR Bruzolo recente libero ing[redacted] salone 2 camere tinello cucinino bagno terrazzo posto auto. Tel 011 43.591.

BIMAR Castagnole Lanze libera villa 2 saloni 2 camere cucina bagno porticato giardino permute Tel. 011 43 591

BIMAR Chivasso libero panoramico ingresso camera tinello cucinino ba[redacted] affare. Tel 011 43.591

BIMAR Coazze libero [redacted] ingresso soggiorno cucina 2 camere biservizi terrazzi L. 115 milioni Tel 011 43.591.

BIMAR Collegno libero [redacted] ingresso salone camera cucina bagno mutuo permute. Tel 011 43 591

BIMAR Eremo in palazzina libero bangressi studio 3 camere tinello cucinino biservizi terrazzo box giardino Tel 011 43 591

(continua)

FORD per il TRASPORTO: Grandi Affari a TORINO

Nuovo Transit 2.5 D VAN 100 Tetto Rialzato

Prezzi al [redacted] iva detraibile — IFAS [redacted] riservato ai clienti [redacted] partita [redacted].

FIESTA WINDOW VAN — 1.8 Diesel ECOLOGICO 15,5 Km/ litro (CUNA) — Listino L. 15.580.000 — NOSTRO [redacted] — **L. 13.900.000** — [redacted] System L.308.000 al [redacted] — Compreso 2 anni di garanzia

COURIER VAN — 1.8 Diesel ECOLOGICO Volume m. cubi 2.8 — Listino L. 17.811.000 — NOSTRO PREZZO — **L. 15.900.000** — con IFAS System L. 352.000 al [redacted] — Compreso 2 anni di garanzia

TRANSIT 100 VAN — 2.5 Diesel - ID 76 HP P.T.T. Q.li 25 - Servosterzo — Listino L. 28.508.000 — [redacted] PREZZO — **L. 24.950.000** — con IFAS System L. 552.000 al mese — Compreso 2 anni di garanzia

TRANSIT Gran Volume — VAN 100 con Servosterzo 2.5 Diesel 76HP - Portata Q.li 11.50 Passo lungo — Listino L. 31.759.000 — NOSTRO [redacted] — **L. 27.950.000** — con IFAS System L.619.000 al mese — Compreso 2 anni di garanzia

TRANSIT Gran Volume — VAN 150 - 2.5 I.D. 76HP con Servosterzo Portata utile Q.li 15 — Listino L. 33.976.000 — NOSTRO PREZZO — **L. 29.950.000** — con IFAS System [redacted] mese — Compreso 2 anni [redacted] garanzia

TRANSIT Gran Volume — VAN 190 - Portata Q.li 16.70 2.5 Diesel iniezione diretta Servsosterzo - 76HP — Listino L.36.984.000 — [redacted] — **L. 32.250.000** — [redacted] IFAS System L.714.000 [redacted] — Compreso [redacted] di garanzia

TRANSIT AUTOCARRO — Gemellato - Servosterzo Cassone da m. 3,5 in lega leggera Portata utile Q.li 16,90 - 2.5 ID - 76HP — Listino L. 32.829.000 — NOSTRO PREZZO — **L. 29.600.000** — con IFAS System L. 655.000 al mese — Compreso [redacted] anni di garanzia

TRANSIT RIBALTABILE Trilaterale — Gemellato - Servosterzo Cassone [redacted] ferro - Protezione cabina Portapali anteriore - 2.5 D - 76HP — [redacted] L. 33.885.000 — NOSTRO PREZZO — **L. 29.950.000** — con IFAS System L. 663.000 al mese — Compreso 2 anni di garanzia

IFAS GRUPPO COMMUNICATION

Euromotor C.so GROSSETO, 318 - TO - Tel. 011/ 739.53.53 — SABATO APERTI 9.00-12.30 / 15.00-19.30 — ifas

Giappone, Corea e ora anche la Cina tra i grandi clienti del tessile piemontese

Il samurai si veste [redacted] Biella

«Siamo inimitabili e il marco non ci spaventa»

CERNOBBIO
DAL NOSTRO INVIATO

«A Seul? Quest'anno ci sono andato già quattro volte...». Paolo Zegno, presidente della parte tessile del gruppo di famiglia (3200 dipendenti, non solo tessuti ma anche negozi e confezioni) dipinge così i nuovi, grandi clienti del sistema Biella. «La Corea - spiega - è ormai il nostro terzo cliente, dopo tedeschi e giappo[redacted].

Tutti in fila, la valigetta in mano: g[redacted]pponesi, coreani e anche [redacted]nesi. Facevano impressione gli asiatici a IdeaBiella, la rassegna che ha messo in vetrina a Cernobbio le 60 aziende leader del settore lana, punta di diamante del «sistema Biella»: 2700 miliardi di fatturato, più di 200 miliardi in nuovi investimenti l'anno scorso. «Comprano - commenta Paolo Botto, altro nome di grido della lana bielle[redacted], 1500 dipendenti, undici stabilimenti - ma cercano pure di imitare. Noi stiamo attenti, ma talvolta qualcuno, anche tra i lavoratori più fidati, si lascia tentare e se ne va portando con sé qualche segreto. Ma facciano pure perché ci danneggiano per poco tempo... Ormai l'innovazione corre così rapida che in un anno cambia tutto». «Imitino, i[redacted]itino pure - aggiunge Sergio Ferla, industriale, presidente di Idea Biella -, il gior[redacted] tremendo sarà quello in cui non ci copieranno più». E ride soddisfatto, anche perché quel gio[redacted] sembra proprio lontano, data l'inventiva dei biellesi.

L'ultimo miracolo? [redacted]' targato Loro Piana, naturalmente. Assieme alla Gore, quella del Goretex, hanno messo a punto un tessuto, lo «Storm System», che ha le qualità delle lane più pregiate ed è, come dice Sergio Loro Piana, «impermeabile all'acqua e al vento al 100%». Ma i consumi che non tirano? I problemi valutari e le barriere doganali Usa? «Alt - replica Sergio Loro Piana - cominciamo con le valute. E' finita la c[redacted] della lira bassa, ma le aziende serie non hanno mica dormito. I vantaggi legati alle valute li abbiamo sfruttati per investire in qualità, per migliorare i prodotti. E lei pensa che uno che si abitua ad una giacca di alta qualità l'anno dopo tor[redacted] indietro per risparmiare?».

Probabilmente no, almeno a giudicare dai sorrisi degli industriali. Anche perché, a chieder loro quale sia il problema più difficile, tutti rispondono: la manodopera. «Probabilmente - spiega Ferla - [redacted] vorrà un po' di immigrazione. Ma da noi chi si integra si integra in fretta». Edgardo Galli, amministratore della Guabello [redacted] Biella (gruppo Marzotto): «N[redacted] '94 quasi tutti sono cresciuti a due cifre. Nel '95, anno buono, l'aumento sarà ad [redacted] cifra sola, ma di tutto rispetto. Nel '96, probabilmente, ci sarà una piccola frenata. Niente di drammatico. Anzi Abbiamo dimostrato di saperci destreggiare con il marco alle stelle, con il dollaro a quota 1800 e a 1100. Ma un po' di tranquillità per programmare non guasta».

Non è certo la lira debole o quella forte che spaventa gente capace di destreggiarsi sui mercati di tutto il mondo e che esporta più [redacted] metà del giro d'affari. Gente, come i Loro Piana, che da 7 anni ha trasferito con successo impianti, tecnologie e anche uomini nel Connecticut per aggirare i dazi doganali Usa. Industriali, come Luciano Soprani delle Lanerie Agnona, che, ad Ayacucho, sulle Ande, applaude sul palco il presidente del Perù Fujimori che tosa una pecora al festival della vicuña oppure, come Paolo Zegna, potrebbe parlarti per ore dei problemi della lana australiana. «Quest'anno - racconta - le pecore scontano la siccità che ha colpito l'Australia. L'animale soffre e produce lana di minor qualità». E allora? «Allora all'apparenza il prezzo scende ma noi, che cerchiamo il meglio, pagheremo di più la merce migliore. Eppoi c'è la Cina...». La Cina? «Pechino vuol tenere per sé il c[redacted]hemire. Ed è un guaio perché non lo sanno lavora[redacted] come noi. E così escono fuori prodotti peggiori, che rovinano l'immagine di tutto il cachemire».

Tutto, probabilmente, no. Almeno a giudicare dalla fila dei compratori passati per Cernobbio. Tutti invitati, selezionati e decisi a comprare (anche perché chi non stacca assegni per due anni di fila non viene più invitato). Riusciranno a imitare il sistema Biella? «No - risponde Zegna -, c'è qualcosa di inimitabile. Sono gli investimenti, la capacità di rifare tutto ogni sei mesi. Un meccanismo così non [redacted] improvvisa e non si imita».

Ugo Bertone

Sergio Loro Piana
Nella foto grande tessili al lavoro in una fabbrica biellese

ACQUISIZIONI

La cordata De Agostini-Seregni si allea con la Quebecor e rilancia sull'Ilte

TORINO. La cordata De Agostini-Seregni si allea con la canadese Quebecor, fra i primi tre stampatori del mondo, e torna in gioco, con una nuova offerta, per l'acquisizione dell'Ilte, l'azienda della Stet che stampa gli elenchi telefonici e le Pagine Gialle. Lo ha reso noto Silvano Boroli, amministratore delegato delle Officine Grafiche De Agostini, senatore di Forza Italia. La nuova offerta è di 175 miliardi per il 100 per cento dell'Ilte e di 80 miliardi per il 49 per cento e fa fronte a quella di circa 150 miliardi presentata dal Gruppo Farina-Banca di Roma, con i quali la Stet sembrava già sul punto di concludere l'operazione. «Il polo grafico De Agostini-Seregni-Quebecor - ha precisato Boroli - sarà a maggioranza italiana. Quebecor ha deciso di entrare in modo massiccio in Europa, dove è già presente in Francia come leader assoluto, c[redacted] un fatturato di 520 milioni di dollari, e in Inghilterra come terzo stampatore. Su entrambi i mercati, per il rotocalco, l'Ilte è in forte concorrenza con Quebecor. Quindi ci sarebbero sinergie formidabili». L'amministratore delegato delle Officine Grafiche De Agostini è «molto ottimista» [redacted] una conclusione positiva dell'operazione Ilte. La cordata De Agostini-Seregni-Quebecor sarà assistita dalla Sopaf di Jody Vender e dallo studio milanese di Giorgio Rocca. La canadese Quebecor ha un fatturato sui 4 miliardi di dollari, dispone oltre 80 stabilimenti in tutto [redacted] mondo ed è specializzata nella produzione di elenchi telefonici (in questo settore infatti Quebecor realizza quasi un quarto dei ricavi).

IL [redacted]

Il governo cerca 2600 miliardi per pagare gli assegni d'annata

«Da oggi pensioni più care»

Crescono i contributi previdenziali

Il ministro del Lavoro Tiziano Treu (da sinistra) e Sergio D'Antoni segretario della Cisl

Dura reazione del sindacato: «Vogliamo parlarne con Dini»

ROMA. E' in arrivo un aumento dei contributi previdenziali con effetto da oggi, primo ottobre 1995: il ministro del Lavoro ha preparato una bozza di decreto, che prevede un aumento delle aliquote contributive per finanziare l'ultima tranche delle pensioni d'annata che già doveva [redacted] pagate [redacted] primo gennaio 1994. Scadenza che i [redacted]verni guidati da Carlo Azeglio Ciampi e Silvio Berlusconi avevano rimandato al 1° ottobre 1995 e che ha provocato due sentenze della Corte Costituzionale su liquidazioni e pensioni Inps.

Una bozza del [redacted] decreto interministeriale è stata già trasmessa al ministero del Tesoro che dovrà approvarla prima della p[redacted]bblicazio[redacted]e del decreto sulla Gazzetta Ufficiale: prevede, per finanziare l'ultima tranche delle pensioni d'annata, un aumento delle aliquote contributive suddiviso secondo [redacted] criteri di ripartizione prevalentemente vigenti nelle gestioni pensionistiche interessate», cioè per due terzi a carico del datore di lavoro e per un terzo a carico dei lavoratori.

Stano alle stime dei tecnici governativi, porterà un gettito per oltre 600 miliardi per il '95 e di circa 2 mila miliardi per il' 96.

La bozza prevede, per il fondo pensione dei lavoratori dipendenti, un aumento dello 0,6%. Inoltre per i dipendenti dell'Enel e delle aziende elettriche private sarà dello 0,3%, per il personale delle imposte di consumo di 1,9%; per i lavoratori dello spettacolo dello 0,4%, per gli sportivi professionisti dello 0,1%. Con la stessa decorrenza è aumentata dello 0,6% la ritenuta [redacted] conto entrata al Tesoro.

«Il governo intende presentare al più presto un disegno di legge perché riteniamo si tratti di un problema urgente», ha rivelato ieri il ministro del Lavoro Tiziano Treu. [redacted]' [redacted] «atto dovuto» - ha aggiunto il ministro - e [redacted] sarebbe serio rinviarne ancora il pagamento».

La bozza [redacted] decreto è stata immediatamente bocciata dai sindacati. «E' una ipotesi sbagliata - ha detto il segretario generale della Cisl, Sergio D'Antoni - a questo punto è necessario [redacted] incontro urgente con il p[redacted]sidente del Consiglio per fare chiarezza [redacted] questo tema». «Se le parti sociali vogliono fare [redacted] verifica la facciano - ha risposto il ministro Treu - ma è chiaro che non si può avere tutto e il contrario di tutto: se si vogliono aumentare le pensioni d'annata [redacted] devono aumentare i contributi».

Per il governo [redacted] tratta [redacted] un impegno da 35 mila miliardi, ma - ha proseguito il ministro - «è già previsto nella precedente legge finanziaria che indica sia l'aumento delle pensioni d'annata, sia l'aumento dei contributi previdenziali come strumento di finanziamento».

Intanto il presidente [redacted]l'Inps Gianni Billia ha annunciato per martedì prossimo una riunione del consiglio di amministrazione per discutere sulla richiesta di una rateizzazione delle somme previste dalle due sentenze della Consulta [redacted] fine di evitare l'enorme mole di cause già intentate dai lavoratori.

Per quel che riguarda la scadenza di oggi, a maturare il diritto all'ultima rata dei miglioramenti stabiliti dalla legge 59 del '91 sono sia pensionati Inps, sia quelli del pubblico impiego, ad eccezione di quelli degli enti locali che hanno già riscosso l'intero aumento. Interessa gli ex dipendenti statali andati [redacted] pensione prima del 1988, che riceveranno il 45 per cento dell'aumento complessivo. Sono esclusi coloro che hanno già raggiunto con il ricalcolo delle anzianità progresse il tetto degli aumenti. Quanto invece ai pensionati Inps, ha diritto a questi miglioramenti chi ha lasciato il proprio lavoro prima del luglio '82 [redacted] trattamento superiore [redacted] minimo previsto dalle tabelle vigenti.

Non riceveranno, invece, alcun aumento quei pensionati che hanno ricevuto cifre superiori a quelle effettivamente spettanti. Le somme riscosse in più non saranno più recuperate, né sarà ridotto il mensile [redacted] pagamento. Sono poi sospesi gli aumenti per i trattamenti [redacted] quali deve essere ancora effettuato il ricalcolo, tenendo conto della cosiddetta anzianità progressa.

Flavia Amabile

Più pesanti le perdite

Grassetto verso [redacted] riduzione [redacted] capitale

MILANO. Perdite pesanti per il gruppo Grassetto nel primo semestre del '95. A livello consolidato - informa una nota - sono salite a 52,7 miliardi dai 18,5 miliardi di perdita dello stesso periodo del '94 e a fronte di una perdita di 83,7 mi[redacted]di nell'intero '94. In crescita i ricavi dall'attività [redacted] costruzione che sono saliti a 146,18 miliardi (+5,8%), mentre quelli derivanti dall'attività immobiliare, pari a 2,7 miliardi, hanno registrato un netto calo sia rispetto al primo semestre del '94 (19,8 miliardi) sia rispetto alle previsioni. La capogruppo ha chiuso il semestre con una perdita di 63,5 miliardi contro una perdita di 19,5 miliardi nel '94 ed in conseguenza di questo risultato [redacted] patrimonio netto della società è sceso a 33,9 miliardi. Il consiglio d'amministrazione ha quindi deliberato di convocare l'assemblea degli azionisti per il 29 novembre (il 30 in seconda convocazione) con all'ordine del giorno la riduzione del capitale per perdite.

gruppo dirigenti Fiat

BORSE DI STUDIO

ALLA MEMORIA DELL'ING. CARLO GHIGLIENO E DELLE VITTIME [redacted] TERRORISMO

Il Gruppo Dirigenti Fiat istituisce BORSE DI STUDIO in memoria dell'Ing. Carlo Ghiglieno e di tutte le vittime di atti terroristici, destinate a giovani meritevoli - **studenti universitari e laureati** - sia per agevolare il conseguimento della laurea, sia per consentire la frequenza a corsi di perfezionamento post-universitario.
E' pertanto prevista, per il 1995, l'assegnazione di:
- **n. 2 Borse di Studio dell'importo di L. 15 milioni lordi ciascuna**, da destinarsi a laureati per la frequenza in Italia o all'estero di corsi di perfezionamento post-universitario nel campo della Pianificazione, del Controllo Direzionale, della Programmazione ed Organizzazione Aziendale, delle Tecnologie Avanzate in campo industriale o commerciale;
- **n. 3 Borse di Studio dell'importo di L. 4 milioni lordi ciascuna**, da destinarsi a studenti universitari per la frequenza in Italia ed all'estero di corsi universitari ad indirizzo tecnico-economico.

Requisiti richiesti ai Candidati:
1. **Età: inferiore a 35 anni**
2. **A carico della famiglia**
3. **In possesso di [redacted]na delle seguenti condizioni:**
   - **figli od orfani di vittime del terrorismo**
   - **orfani di dipendenti Fiat deceduti per infortunio sul lavoro**
   - **figli di dipendenti Fiat in servizio**
   - **figli [redacted] orfani di [redacted] dipendenti Fiat con almeno 25 anni di servizio**

Modalità di partecipazione
Le domande di partecipazione al bando, redatte in carta [redacted]mplice, dovranno pervenire alla Segreteria del Gruppo Dirigenti Fiat (via Correggio 15, 10126 Torino - tel.: 011-68.66.441/2) **entro e non oltre il 10 novembre 1995, corredate da:**
- autocertificazione della vivenza a carico
- dichiarazione della sussistenza di almeno una delle condizioni previste al punto 3 del paragrafo che precede
- curriculum studiorum o piano di studi (quest'ultimo se studenti)
- eventuale fruizione di altre borse o assegni [redacted] studio (se studenti)
- indicazione [redacted] corso di perfezionamento post-universitario che si intende frequentare e presso quale istituzione (se laureati)
- ogni altra indicazione che, a giudizio del candidato, costituisca elemento [redacted] merito.

Assegnazione delle Borse
Sarà effettuata entro il 3 dicembre 1995 con il giudizio insindacabile di un'apposita Commissione Giudicatrice che potrà richiedere agli interessati qualsiasi supplemento informativo ritenuto utile alla formazione del giudizio.
Si precisa che le Borse di Studio «Carlo Ghiglieno» non sono cumulabili con altre Borse di Studio.
Gruppo Dirigenti Fiat

TRIBUNALE DI TORINO
[redacted] di immobili con incanto
Si rende noto
che nella esecuzione immobiliare n. 210/92 promossa da: Istituto di Credito Fondiario del Piemonte e della Valle d'Aosta contro: [redacted] **seppe LA ROSA** il Giudice dell'Esecu[redacted]e dott. Scovazzo ha disposto [redacted] vendita con incanto per il giorno 19.10.1995 alle ore 11.45 dei seguenti beni:
LOTTO UNICO
in Torino - c.so Cosenza n. 33/8 alloggio al piano primo composto di ingresso-disimpegno, tre camere, piccola cucina, gabinetto con bagno; cantina, soffitta, autorimessa al piano interrato.
Prezzo base L. 162.000.000. Aumenti minimi L. 2.000.000.
Depositi per [redacted] e spese: 25% del prezzo base da [redacted] entro le [redacted] [redacted] del lunedì precedente alla vendita, mediante assegno circolare non trasferibile emesso nella provincia [redacted] Torino intestato al «Cassiere provinciale PP.TT. di Torino col [redacted] del Controllore».
L'aggiudicatario p[redacted] profittare del mutuo fondiario.
Versamento del prezzo entro giorni 60 dall'aggiudicazione.
Atti relativi alla vendita consultabili in Cancelleria Esecuzioni Immobiliari - via delle Orfane 20 - Torino.
IL DIRETTORE DI CANCELLERIA
Rosanna Gaggino Poli

CITTA' DI TORINO
Avviso di concorsi pubblici
Sono aperti concorsi pubblici, per titoli ed esami, per la copertura dei seguenti posti vacanti:
a) 33 posti di Assistente Sociale (VII qualifica funzionale). Concorso n. [redacted]
b) 75 posti di Responsabile Ufficio Amministrativo (VII qualifica funzionale). Concorso n. 650
c) 300 posti di Istruttore Amministrativo (VI qualifica funzionale). Concorso n. 651.
Scadenza: 30 ottobre 1995.
Per informazioni e ritiro bandi rivolgersi
AI SOTTOELENCATI PUNTI DI INFORMACITTA'
Informacittà - via Palazzo di Città, 24 bis
Orario: dal lunedì al venerdì: dalle 8,30 alle 16
Ufficio per l'informazione e le relazioni con il pubblico - piazza Palazzo di Città, 1
Orario: dal lunedì al venerdì: dalle 9 alle 14
Informagiovani - via Assarotti, 2
Orario: dal lunedì al sabato (escluso il martedì): dalle 10,30 alle 18,30
Biblioteca Civica - via della Cittadella, 5
Orario: dal lunedì al venerdì: dalle 9 alle 19,30; sabato: dalle 8,30 alle 13,30
Quartiere 7 - corso Vercelli, 15
Orario: dal lunedì al venerdì: dalle 8,30 alle 16
Quartiere 3 - via Monte Ortigara, 95
Orario: dal lunedì al venerdì: dalle 9 alle 17
Informadue - Centro Civico Gisione - via Guido Reni, 114
Orario: dal lunedì al venerdì: dalle 8 alle [redacted] e dalle 13,30 alle 17,30.
IL VICE SEGRETARIO GENERALE VICARIO dr. Roberto Sbrana
IL SINDACO Valentino Castellani

[redacted]EGIONE AUTONO[redacted] VALLE D'AOSTA
ASSESSORAT[redacted] LAVORI PU[redacted]LICI
11100 Aosta - via Promis, 2/A
tel. 0165/272611 - fax 0165/31705
Estratto bando procedura aperta
Fornitura di gasolio per riscaldamento e olio combustibile fluido 3/5 per gli impianti di riscaldamento degli stabili di proprietà regionale per la stagione invernale [redacted] 1996.
Criterio di aggiudicazione: prezzo più basso. Cascuna ditta o raggruppamento non potrà aggiudicarsi più di due lotti.
Termine improrogabile ricezione offerte: ore 17.00 del giorno 15.11.95 presso Assessorato LL.PP.
I documenti e le dichiarazioni da allegare all'offerta sono elencati nel bando che è stato inviato p[illegible] pubblicazione all'Ufficio [redacted] Pubblicazioni [redacted] CEE in data [redacted], alla Gazzetta Ufficiale della Repubblica italiana in data 25.09.1995, nonché pubblicato integralmente nell'apposito Albo dell'Amministrazione.
La richiesta d'invito non vincolerà in alcun modo l'Amministrazione appaltante.
L'ASSESSORE AI LL.PP.
Arch. Claudio Lavoyer

OSPEDALE GRADENIGO
Corso di formazione professionale
Presso la Scuola per Infermieri professionali del Presidio Sanitario Gradenigo è stato aperto un nuovo bando di iscrizione al corso di INFERMIERE PROFESSIONALE.
Presentazione delle domande: dal 25/9/1995 al 10/10/1995, dal lunedì al venerdì, dalle ore 8,00 alle ore 13,00, presso Scuola Infermieri Professionali, p.zza S. Giulia 5/bis. (Tel. 817.70.33).

Azienda leader nella produzione [redacted] distribuzione di prestigiosi marchi, ricerca giovane **INGEGN[redacted]RE** da inserire nella propria organizzazione a livello di
RESPONSABILE DELLA PRODUZIONE
Si richiedono:
- esperienza maturata nel settore specifico e spiccata attitudine ad affrontare problematiche [redacted] alta variabilità;
- età 30/35 anni.
Si offrono:
- l'inserimento [redacted] un ambiente dinamico e di forte incentivazione [redacted]
- uno stipendio commisurato alle effettive capacità ed esperienze.
L'azienda si trova a 40 km ad ovest di Milano. Inviare curriculum a: **AMBROSIANA** srl via Turati 29 - 20121 Milano.

OPTION S.r.l. azienda in forte sviluppo settore **ODONTOIATRICO** esclusivista prestigiosi marchi quali
Jota Rotary Precision
cerca
[redacted]ESSIONISTI DELLA VENDITA
per visite a DENTISTI [redacted]TECNICI del PIEMONTE.
Offre: elevate provvigioni, premi mensili, assistenza commerciale, possibilità di carriera.
Telefonare allo 049/880.50.40

COMUNE DI SORIANO [redacted]LABRO
88017 Provincia di Catanzaro
Avviso di gara
Si rende noto che l'Amministrazione C[redacted] affi[redacted] in appalto il servizio mensa delle Scuole Materna e Media del Comune per l'a.s. 1995/96.
Importo presumibile di [redacted] L. 90.000.000
Iscrizione C.C.I.A.A. per preparazione e fornitura pasti mense scolastiche.
Bando di gara e capitolato d'oneri sono in visione presso l'Ufficio di Segreteria.
Le ditte operanti dovranno far pervenire richiesta di invito in bollo entro gg. 15 dalla data di pubblicazione del presente avviso.
IL SINDACO

Per [redacted] su LA [redacted]
PK publikompass
10126 TORINO - Corso M. d'Azeglio 60 Tel. (011) 65.211 - FAX 6621600

SPAZIO AFFARI

IMMOBILIARE VENDITA

[redacted]O PROVINCIA

BIMAR Moncalieri in palazzina nuova monolocale mansardato con angolo cottura bagno L. 65 milioni. Tel 011 43 591.

BIMAR Piossasco [redacted] indipendente da ristrutturare soggiorno 2 camere cucina terreno box magazzini Tel. 011 43.591.

BIMAR Rivalta libera villa volendo bifamiliare con terreno [redacted] porticato terrazzi. [redacted] 011 43 591

BIMAR Rivoli villa indipendente salone 3 camere cucina biservizi terrazzi ma[redacted]da box giardino Tel 011 43 591.

BIMAR Sanee nuovi signorili [redacted] soggiorno camera angolo cottura bagno box mutui permute Tel 011 43 591.

BIMAR Salbino libero signorile ingresso soggiorno 2 camere [redacted] bagno terrazzo box. Tel 011 43.591

BIMAR Uno affare in villa nuova consegna [redacted] soggiorno camera angolo cottura bagno box giardino. Tel 011 43.591.

BIMAR Valprato casetta indipendente soggiorno camera angolo cottura bagno [redacted] dino L. [redacted] Tel 011 43 591

[redacted] Varata libero [redacted] da ristrutturare con giardino L. 35 milioni dilazioni affare. Tel 011 43 591

[redacted] piazza Kennedy libero recente salone 2 camere cucina biservizi L. 210 milioni. I T I. 011 319 2332.

[redacted]po prestigioso salone 3 camere cucina bagno ripostiglio [redacted] ità box. Tel. 455 7945.

BORGARO attico in prestigioso complesso con piscina salone 2 camere cucina biservizi, terrazzo. Eurofid 581.8777

BORGARO (frazione Villaretto) via Cafini ingresso 2 camere tinello bagno L. 95 milioni. Sabelelli Immobili 655.359

BORGARO prestigioso attico mq 150 abitazione terrazzo 250 mq 3 arie panoramico. Geo Immobili 250 749

[redacted] recente luminoso alloggio ampio ingresso 2 camere tinello cucinino bagno e cantina. S.I.A. 011 561.7832.

BORGONE casa libera 4 lati con cucina sala 2 camere bagno tavernetta fienile. Mondo Casa 931 1079 Rif. B901

BRANDIZZO in villa bifamiliare alloggi indipendenti salone 2/3 camere [redacted] 1/2 bagni g[redacted] cantina giardino ottimo prezzo Tel. 319 7777

BRUINO impresa vende direttamente [redacted] uni/bifamiliari di diverse metrature ha 4% accettansi permute. Tel. 900 7074

BRUINO villa anche bifamiliare 350 mq abitabili tavernetta mansarda box 2 auto giardino. Rossoimmobili 581.8108.

BUTTI[redacted] ALTA Ferriere bellissima villa a schiera in villaggio con tennis salone 3 camere cucina 3 bagni taverna box doppio giardino. Fimmiter 517.0021

BUTTIGLIERA ALTA in stabile nuovo libero ingresso soggiorno 2 camere cucina biservizi box auto. Nordedil 561.2760

BUTTIGLIERA ALTA nel verde soggiorno angolo cottura camera bagno box L. 170 milioni. GIS 956.1685

BUTTIGLIERA ALTA ottimo alloggio nel verde salone 2 camere cucina 2 bagni giardino box. GIS 956 1685

[redacted] (Avigliana) splendida posizione ville nuove da mq 130/150 giardino box. I T I 011 319.2332

CAMBIANO centro porzione di casa/ale ristrutturato giardino mansarda box per auto consegna 1996. Orelli 500.156

CANDIOLO via Carducci ultimo villino a schiera mq 270 su 3 piani più box tavernetta giardino Eurofid 581.8777

CASA D'EPOCA

Rivoli centro storico panoramica indipendente su 2 lati di 250 mq circa. Gabetti Rivoli 953.3030.

CASCINA da ammodernare 20 km Torino nord mq 220 ampia tettoia giardino mq 500 L. 158 milioni. Tel. 397.2755.

CASCINE VICA casa nuova appartamento più mansarda mq 160 termoautonomo ottime rifiniture. S.I. 358.136 - 358.086

CASCINE VICA libero ottimo salone 2 camere cucina biservizi balconi, volendo box Ipi 561.7091.

CASCINE VICA (pressi corso Francia) libero 2 camere tinello cucinino termoautonomo L. 160 milioni. Tel. 562.3931.

CASELETTE

splendida villa bifamiliare 1992 su 3 livelli 540 mq box e posti auto giardino 1000 mq. Gabetti 968.2392.

CASELLE prestigioso salone 2 camere cucina 2 bagni più [redacted] bagno condominiale Box. Tel. 455 7947

CASTIGLIONE porzione bifamiliare [redacted] salone 4 camere 3 bagni cucina giardino box ottime finiture. Tel. 953.4809.

CASTIGLIONE prestigiosa villa uni/bifamiliare mq 370 abitabili giardino mq 4000 vendo Amerio 431.0833 - 431.0844.

CERNE[redacted] DI CERES recente termoautonomo soggiorno camera bagno posto auto coperto L. 95 milioni. I.G.I 663.5440.

[redacted]

zona Monti della Luna c[redacted] bifamiliare [redacted]nte panoramico. Gabetti Mare & Monti 011 57.67.

CHIAVES Lanzo ottima per week-end arredato 2 camere soggiorno bagno terrazzo e box L. 80 milioni. Conim 447.5334

CHIERI (adiacenze Piscina Comunale) libero ottimamente ristrutturato 2 ingressi salone 3 camere cucina 2 bagni L. 360 milioni. Failla & Bertinetto 741.2674.

CHIERI centro storico stabile 1000 appartamento su 2 piani terrazzo pregevole ristrutturazione. Tel. 941.3403.

CHIERI

vicinanze casa padronale fine '700 440 mq su più livelli 4700 [redacted] giardino posizione panoramica [redacted] vende Sarim 563.9801.

CHIUSANO & C. Moncalieri [redacted] Santa Brigida appartamento in palazzina mq 160 giardino terrazzo box. Tel. 566.2856

CHIVASSO pressi villetta indipendente 3 camere cucina servizi garage terreno edificabile permute. Tel 285 928.

CIRIE' pressi casa indipendente ristrutturata di salone cucina 3 camere biservizi e terreno. Magistrelli 920.6302.

COLLEGNO Borgata Par[redacted] villa bifamiliare ottime rifiniture box giardino tavernetta mansarda I.T.I. 011 319.2332.

COLLEGNO corso Antony signorile 3 camere tinello cucinino bagno ristrutturato L. 285 milioni. Aplemme 385.3822

COLLEGNO da impresa pronta consegna alloggi di salone 1/2 camere cucina 2 servizi box mutuo. Tel 0360 543.168.

COLLEGNO Terracorta in piccolo [redacted] tinello salone cucina 2 camere 2 bagni terrazzo box L. 330 milioni Tel 953 4809

COLLEGNO Terracorta libero recente in palazzina bifamiliare ingresso salone 2 camere cameretta cucina biservizi box doppio. Edilconito 501 717

COLLINA Cinzano in elegante residenza medioevale splendido appartamento mq 250 giardino. Lucana Volo 438 1385.

COLLINA di Chivasso stupenda villa soggiorno 3 camere cucina 3 bagni taverna garage L. 360 milioni. Conim 447 5334

COLLINA S. MAURO

via Valle Quiete villa recente bifamiliare posizione panor[redacted]issima composta di 2 unità abitative indipendenti oltre [redacted] messa tavernetta con forno lavanderia locale per hobbystica e giardino 1700 mq. Permute Edilcasa 561.3535.

CONDOVE villa a schiera nuova costruzione mq abitabili 130 più interrato e mansarda. Mondo Casa 931.1879 Rif. B902

CONSULEDILE 437.4000 Avigliana centro villa padronale su 3 livelli mq 600 e terrazza splendido parco mq 1800.

[redacted] 437.4000 Rivoli via Ciriola immerse nel verde due palazzine in costruzione prenotansi alloggi ampi signorili varie metrature box e giardino.

CUMIANA villa unifamiliare salone 3 camere cucina biservizi box 1200 mq giardino L. 380 milioni. Nordedil 561.2760

CUORGNE' centrale, ingresso, salone, tre camere, cucina, doppi servizi, cantina, box doppio. L. 320 000 000. No agenzie Tel 0124 68 362 ore pasti

[redacted]LLA & BERTINETTO 741 2674 [redacted] Bonasco piano alto mai abitato saloncino con camino 2 camere cucina doppi servizi termoautonomo L. 285 milioni.

FIANO adiacente La Mandria privato vende prestigios[redacted] bifamiliare finemente ristrutturata giardino Tel 0336 209.044

GASSINO

centro storico porzione di casa su 2 piani di mq 120 circa L. 160 milioni. Gabetti Crimea 57.67.

GASSINO precollina casa d'epoca parco secolare mq 10.000 privato vende trattative riservate Tel. 761 6651

GASSINO strada Bussolino ultimo alloggio pronta consegna di salone 3 camere cucina doppi servizi box auto doppio ampio giardino privato. G.S.I 397.1767.

[redacted] casetta ristrutturata 3 camere cucina servizi garage giardino L. 135 milioni dilazionabili. Tel. 285.9280.

GIAVENO frazione Sala porzione villa bifamiliare mq 140 più terreno recente costruzione. Nordedil 561 2760

GRUGLIASCO libero nuovo ingresso saloncino camera cucina biservizi giardino L. 270 milioni. Design Casa 318.1515

GRUGLIASCO via Latina nuova costruzione soggiorno cucinotta camera bagno terrazzino box. Sarotto 320 569

GRUGLIASCO via Montenero libero signorile saloncino living 2 camere cucinotta bagno volendo box. Sorim 562.9801

IMMOBILIARE SABATINO Collegno nuova costruzione alloggi di soggiorno 2 camere cucina biservizi Tel 385 1313

IMMOBILIARE SABATINO Giaveno ristrutturato 2 camere cucina servizi mq 100 più box Tel 385.1313.

IMMOBILIARE SABATINO Nichelino casetta su 2 piani mq 180 più giardino più box Tel. 385.1313

IMMOBILIARE SABATINO Rivoli 2 camere cucina servizi riscaldamento autonomo L. 175 milioni Tel 385 1313

IMPRESA PERMUTA

direttamente il vostro alloggio a Nichelino acquistando un nuovo appartamento di saloncino 2/3 camere cucina servizi. Tel. 562.5685.

[redacted] vende direttamente [redacted] consegna ultime ville e appartamenti in La Cassa minimo anticipo mutuo dilazioni permute totali. Tel. 562 2838 Arec

LA MANDRIA adiacente appartamento su 2 piani signorile mq 143 più 110 volendo divisibile. Ipi 561.7091

LANZO casetta abitabile, salone, 2 camere, cucina, servizi garage terrazzo L. [redacted] milioni dilazionabili Tel 285.928

L.B.A. 748 396 Pianezza alloggio libero ingresso soggiorno tinello cucinino 2 camere biservizi box con giardino condominiale.

L.B.A. 748 396 Pianezza centro vicinanze CRT casa unifamiliare indipendente su 2 lati con box doppio e orto privato

L.B.A. 748 396 pronta a Venaria corso Garibaldi alloggi signorili in piccolo condominio consegna '97

L.B.A. 748 396 vendo a Casalte centro ultimi alloggi in villa quadrifamiliare di pregio con box taverna e giardino privato

L.B.A. 748.396 vende a Fiano bellissima villa bifamiliare libera [redacted] 1400 mq di parco L. 600 milioni. Vero affare

MAPPANO (Borgaro) ultimo alloggio pronta consegna di soggiorno cucina 2 camere doppi servizi box auto L. 180 milioni più mutuo G.S.I 397.1767.

M. CASA 776 1642 Giaveno villa indipendente 3 lati nuova costruzione molto spaziosa si vagliano permute L. 395 milioni.

M. CASE 776 1642 Rivoli Cascine Vica libero 2 camere cucina bagno cantina recente costruzione L. 180 milioni.

MONCALIERI Borgo San Pietro 2 camere tinello cucinino ristrutturato. Tel 505.844

MONCALIERI centrale libero camera tinello cucinino servizi mq 55 termoautonomo cantina L. 112 milioni. Abitalia 580 8112.

MONCALIERI centro via S. Martino panoramico libero 2 camere cucina bagno [redacted] più terrazzo. Immobiliare Sarotto 320.569.

MONCALIERI collinare zona residenziale recente villa unifamiliare mq 200 circa 1000 mq giardino Intercase 568 2865

MONCALIERI precollina Testona in palazzina ingresso soggiorno 3 camere cucina biservizi cantina box. Sarotto 320 569

MONCALIERI soggiorno 3 camere cucina biservizi cantina e box L. 300 milioni. Tel. 644.143

MONCALIERI (Tetti Rolle) [redacted] villetta bifamiliare mq 100 tavernetta box, più giardino mq 1000. Abitalia 580 8112.

NICHELINO centro vendesi alloggi nuovi di 2 camere tinello cucinino bagno da L. 100 milioni più mutuo Tel. 621.452.

NICHELINO libero bello recente ingresso salone 2 camere cucina 2 bagni volendo box. Tel 862.9580

NICHELINO libero bello il [redacted] cucina doppi servizi posto auto doppi ascensori L. 230 milioni. Tel 011 504.751.

NICHELINO porzione di casetta ristrutturata su 2 piani mq 100, antistante gi[redacted] privato. L. 210 milioni. Abitalia 580 8112

NOLE panoramico accessorio ingresso 2 camere tinello cucinino bagno L. 149 milioni dilazionabili. I G I. 663 5440.

ORBASSANO alloggio di ingresso living soggiorno con angolo cottura 2 camere bagno ripostiglio box G S I 397.1767.

ORBASSANO libero [redacted] recente 2° piano salone 2 camere cucina servizi L. 210 milioni volendo box. Eccocasa 568 3508.

OULX vendesi nel verde impresa vende soleggiati alloggi con box L. 140 milioni e mutuo. Tel 747 676 0336 205.135.

OULX posizione panoramica e soleggiata in chalet nuova costruzione finiture qualità impresa pianola alloggi bi e trilocali. Tel. 011 561 1137 - 0122 831 251

PECETTO collinare panoramicissimo alloggio con mansarda mq 230 più terrazzi e solarium. Studio Finocchio 437.6228

PECETTO villa di nuova [redacted] mq 400 circa più 2000 mq di giardino privato divisibile Tel. 568 2865

PERSONALCASE 562.7077 Grugliasco libero soggiorno living 2 camere cucina biservizi - stabile 1987 - permute

PIANEZZA bella posizione in palazzina, ordinata, 3 grandi camere, cucina, bagno Box L. 240 milioni. Valmar 956.4959.

PIANEZZA libero nuova costruzione salone 2 camere [redacted] bagno cantina box 2 auto Rossimmobili 581.8180.

PIANEZZA recente porzione gemellare salone cucina 4 camere 3 bagni ampia taverna box Roynicase 956.1968

PINEROLO vicinanze elegante villa, ottima esposizione, p[redacted] Giardino 1000 mq. Studio IC 931.2589.

PINO ingresso 2 camere cucina bagno mq 80 box giardino condominiale L. 200 milioni Alberlazzi 842.863

PINO [redacted]

impresa propone diverse soluzioni abitative con giardino e terrazzi in residenza panoramica e indipendente Prima 501 7751

PINO TORINESE in complesso residenziale appartamento soggiorno living 2 camere 2 servizi box auto giardino privato. Agenzia vende Tel. 011 660 3023.

PINO TORINESE soggiorno 2 camere cucina doppi servizi cantina box. Doll Violanta Realty [redacted]821 842.107

PINO TORINESE splendida e particolare villa di mq 570 dotata di rifiniture pregiate alloggio custode giardino comoda servizi prezzo interessante. Si valutano permute Tel 562.3931

PINO TORINESE

splendida posizione di villa prestigiosa panoramica rifinitissima mq 310 con giardino privato e garage. Tel. 597 186

PINO TORINESE strada San Felice signorile nel verde mq 130 piano 2° e mq 55 al piano 4° garage 2 auto. Tel. 612.5145.

PINO TORINESE vendesi libero in palazzina con giardino mq 235 ascensore riscaldamento box auto. Trevi 591.583.

PINO TORINESE villa indipendente mq 500 circa box parco ottime [redacted]. I.T.I 011 319.2332

PINO TORINESE villa libera su 3 lati recentissima perfetta g[redacted]mq 3000 box doppio. Tel. 011 485.456.

PINO TORINESE villa signorile 500 mq 2000 mq giardino eventualmen[redacted] la vende Stylna 660.4533.

PINO TORINESE villa uni/bifamiliare in gruppo centrale con parco Dott. Violanta Realty 842 [redacted] - 842 107

PINO 3 camere tinello [redacted] complesso residenziale con [redacted] Colombatto & Furnari 837.149 - 839.5600.

PIOSSASCO vendesi villetta a schiera di mq 290 rifiniture di pregio. Telefonare al 906.8518 - 904.1461

RIVALBA 20 km To lussuosa villa recente costruzione mq 400. Giardino cintato mq 1600 L. 660 milioni Abitalia 580.8112

RIVALTA alloggi in costruzione composti da: soggiorno 2/3 camere cucina servizi box solfitatto G.S.I. 397.1767.

RIVALTA pressi Ospedale S. Luigi villa a schiera mq 150 con terreno libera subito nuova costruzione. Nordedil 561.2760.

RIVALTA

[redacted]NA COLLINARE
viale Cadore
IMPRESA VENDE
VILLE E
ALLOGGI IN VILLA
TEL. 904.6700

RIVAROLO casetta salone 2 camere cucina servizi garage giardino L. 180 milioni dilazionabili. Tel. 285 928.

RIVAROSSA elegante [redacted] unifamiliare di mq 205 su un solo piano ampio giardino box auto Investitalia 568 3870

RIVAROSSA singola villa unifamiliare di nuova costruzione prezzi da L. 33[redacted] a L. 495 milioni Investitalia 568.3870.

RIVOLI bella recente villa mq 150 più mansarda seminterrato ampio giardino Decomo 319 9010.

RIVOLI Cascine Vica ampio alloggio piano alto ingresso 2 camere tinello [redacted] servizi cantina Tel 903 2482.

RIVOLI centrale ingresso 2 camere cucina bagno compl[redacted] ristrutturato. Roynicase 956 1968

RIVOLI collinare prestigiosa villa su 1 piano 240 mq abitativi parco 8000 mq piscina affare Tecnokasa 581.9433.

RIVOLI in costruzione appartamenti signorili varie metrature possibilità giardino privato box auto consegna fine '96 Tel Arcade 958 1638

RIVOLI libero ingresso camere [redacted] cucinino bagno termoautonomo L. 105 milioni. Gis 956.1685

RIVOLI residenziale in costruzione signorili alloggi da 50 mq a 160 mq immersi nel verde Tel. 953.4809

RIVOLI splendido [redacted] ristrutturato ingresso salone 3 camere cucina doppi servizi garage. Santaterosa 776 4730

RIVOLI via Monginevro in palazzina ingresso saloncino cucina 2 camere 2 bagni box. Roynicase 956 1968.

RIVOLI villa bifamiliare 600 mq coperti su 2 piani giardino. Studio Rocca 505 089

RIVOLI villa indipendente mq 250 per mese vende mq 600 più box. Immobiliare Sabatino. Tel. 385.1313.

RIVOLI villa schiera salone 3 camere cucina mansarda tavernetta garage giardino vendo Amerio 431.0833 - 431.0844.

RIVOLI zona residenziale villa mq 350 con ampio parco di 1300 mq L. 850 milioni Tel. 953.4809 - 953.1728.

RIVOLI zona tranquilla salone 3 camere cucina 2 bagni mq 200 in palazzina L. 420 milioni. Centro Casa 562 3888

ROPPOLO Viverone, splendida posizione collinare, cascina indipendente con terreno, finemente rustica, volendo bifamiliare L. 320 milioni Tel 011 580 8112

ROSTA collinare villa bifamiliare 130 mq per alloggio più mansarda seminterrato giardino. Roynicase 956 1968

ROSTA impresa vende direttamente [redacted] unifamiliare di n[redacted] costruzione, vista panoramica. Tel. 931.3800 - 954 1352.

ROSTA ottima casa indipendente splendida vista mq 800 giardino abitabile subito Tel. 011 246.2672

ROSTA villa unifamiliare moderna mq 190 più giardino e interrato mq 100 L. 750 milioni. Investitalia 011 [redacted] 3870

ROSTA [redacted] unifamiliare nuova costruzione 260 mq più 180 mq di interrato giardino box. Intercase 568[redacted].

SAN MAURO

in palazzina recente con giardino spazioso 2 camere tinello cucinino bagno. Gabetti Crimea 57.67.

[redacted] alloggio mq 70 con soppalco, caminetto bagno ripostiglio box auto 2 balconi. Casanord 450.0450

SAUZE DI CESANA Grangesises vendo arredato 2 camere soggiorno cucinino servizi terrazzo box. Baldini 586 771.

SAVOULX in chalet [redacted] costruzione prenotiamo alloggi bi e trilocali consegna fine '96. Tel. 011 588.3885

SESTRIERE Bossen Haut baite in ristrutturazione appartamenti di diverse metrature in complesso. La Sfera 311.3400

SESTRIERE cintura baita fedelmente ristrutturata alloggi 65/85 mq caratteristici e molto accoglienti panoramici esposizione sud Tel. 011 842.3297 - 0330 884.051.

SESTRIERE Grangesises monolocale con caminetto e soppalco arredamento di pregio panoramico. Tel. 011 485 455

SES[redacted] vendiamo bilocali Condominio Du Soleil mq 55 con balconi e posti auto da L. 150 milioni a L. 280 milioni magnifica vista. Studio Imm. Sestrieres piazzale Fraiteve 2. Tel. 0122.755.157.

SESTRIERES vendiamo monolocali Condominio Quadrifoglio mq 40 con balconi e posti auto da L. 130 milioni a L. 215 milioni ottima esposizione e vista. Studio Immobiliare Sestrieres piazzale Fraiteve 2. Tel 0122 755 157

SESTRIERES vendiamo [redacted] stupendo baita Plagnols 2 camere da letto 1/2 bagni cucina soggiorno terrazzi balconi e giardino rifiniture tipiche caminetti ecc da L. 250 milioni. Studio Imm. Sestrieres piazzale Fraiteve 2. Tel. 0122 755.157.

SETTIMO parte di villa bifamiliare rifinitissima, 130 mq, mansarda, tavernetta, giardino. Tel. 0338 440 478 - 011 470.1446.

SETTIMO TORINESE occupato recente 2 [redacted] tinello, cucinino, possibilità box, mutuo, ottimo prezzo Tel. 536.254.

SETTIMO TORINESE signorile recente indipendente 3 lati. abitativo mq 180, tavernetta, mansarda, box, giardino Progetto Casa 800.3889 - 800 6159.

SETTIMO villetta recente costruzione soggiorno cucina 3 camere biservizi mansarda tavernone ampio box Tel 897.[redacted]

S. GILLIO in bella posizione villa a schiera con mansarda abitabile finiture di pregio giardino garage Santaterosa 776 4738

S. GILLIO prestigiosa villa posizione eminente residenziale 400 mq coperti divisibile in due porzioni e mq 1400 terreno cecostante Esimi 480 135.

S. MAURIZIO nuova villa rifinitissima. Bella posizione. Mansarda ed interrato. Giardino. L. 490 milioni. Valmar 968 4950

S. MAURO elegante immerso nel verde mq 125 living con camino 3 camere cucina 2 bagni giardino. Tel. 669.8766.

S. MAURO porzione di casa su 2 piani con garage da ristrutturare L. 230 milioni. Tel. 273.5361

S. MAURO pressi viale XXV Aprile saloncino 3 camere cucina biservizi box doppio L. 240 milioni Orazioni. Tel. 562.0746

S. MAURO recente ingresso salone 3 camere cucina biservizi posto e box auto L. 280 milioni Fimbrino 459 7506

S. MAURO (S. Anna) signorile saloncino 2 camere cucinotta bagno terrazzo box doppio elegante Tel 941.3403

S. MAURO via XXV Aprile alloggio in complesso residenziale 3° piano ultimo 120 mq mansarda 90 mq. Is 776 7807

S. MAURO via XXV Aprile piano alto saloncino 2 camere cucina biservizi box. Fosatu & C. Tel. 600 4649.

S. MAURO villa panoramica prestigiosa su 4 livelli mq 800 parco mq 1700 trattativa riservata. Tel 452 7506

TAIT 562 3931 pressi corso Trieste (Borgo S. Pietro Moncalieri) libero recente 2 camere tinello cucinino bagno

TROFARELLO in posizione dominante prenotiamo ville mono-bifamiliari. Finiture pregio. Consegna dicembre '96. Esaminiamo permute I T I 324 1921

TROFARELLO villa a schiera nuova salone cucinotta 3 camere tripli servizi tavernetta box. Studio Class 884 383

VENARIA LEGGE 457/78

[redacted] S. Marchese
impresa vende direttamente alloggi a prezzi agevolati ottime finiture pronta consegna
EUROFID 581.8777.

VENARIA luminosissimo alloggio 80 mq 2 camere cucinotta grande tinello bagno Studio Enrip 660.1605.

VENARIA nei pressi del "Parco" alloggio di ingresso soggiorno 3 camere cucina doppi servizi box. G.S.I 397.1767

VENARIA

[redacted] CONCORRENZIALI
IMPRESA VENDE ALLOGGI DI VARI TIPI E BOX
[redacted]mera soggiorno cottura bagno L. 138 milioni, ingresso 2 camere cucina bagno L. 180 milioni, inoltre 2 camere tinello cottura 2 bagni L. 175 milioni, prezzi bloccati
mutuo 11,50% fisso
[redacted] TEL. 452.5361

VENARIA via Amati ottimo piano alto mq 90 ingresso living/soggiorno 2 camere doppi servizi I.T.I. 011 319 2332.

[redacted] villa a schiera con ampi locali e rifiniture di pregio. Cons[redacted] primavera '96 Tel 455 7945

[redacted] di S. Benigno Canavese villetta indipendente uni/bifamiliare con giardino e finiture di pregio. Possibilità di permute in parte. Tel 011 562 9757

VILLA A RIVOLI

corso Kennedy signorile unifamiliare di 470 mq circa terrazzi e giardino. Gabetti [redacted].

VILLA Avigliana posizione panoramicissima mq 200 abitabili parco alberato 8000 mq affare L. 495 milioni. Tel 437 4848

VILLA Collegno nuova in paramano saloncino 3 camere cucina servizi mansarda tavernetta giardino. Caruso 405 6005

VILLA NUOVA

a 25 minuti da Torino di soggiorno cucina 2 camere 2 bagni taverna box. Gabetti Collegno 57.67.

VILLA prestigiosa pressi Chivasso mq 380 terreno mq 4000 rifiniture di pregio. Studio Lardi 011 748.003.

(continua)

UNA ROTONDA PER FAR QUADRARE I TUOI CONTI

PRENOTA UNO DEGLI ULTIMI APPARTAMENTI CON MUTUO AGEVOLATO AL TASSO DEL 4,5%

LA ROTONDA DEBOUCHÉ

EDILIZIA RESIDENZIALE CONVENZIONATA AGEVOLATA

A *Nichelino*, in Via XXV Aprile e Via Cacciatori, sono in vendita gli ultimi appartamenti del nuovo Complesso residenziale *La Rotonda Debouché*.

- *Prezzi convenzionati* con il Comune di Nichelino.
- *Mutui agevolati regionali* con tasso annuo a partire dal 4,5%.

La tua casa in un moderno Complesso architettonico inserito in una cornice urbanistica di nuova concezione.

- *Qualità*: costruzione in tradizionale, appartamenti arieggiati su due fronti, riscaldamento autonomo a metano.
- *Razionalità*: ampi spazi verdi, nuova viabilità veicolare e pedonale, aree attrezzate per lo sport e il tempo libero.
- *Praticità*: un'area già completa di servizi commerciali e scuole, ottimi collegamenti con la Tangenziale e con le linee di trasporto urbano.

Gli *appartamenti*, accuratamente rifiniti con materiali di qualità sono composti di soggiorno, 2-3 camere, cucina, doppi servizi, balconi e, agli ultimi piani, anche di uno splendido terrazzo sovrastante con ampio locale mansardato.

- *Box auto* (facoltativo).

Gli appartamenti sono subito disponibili.

CEDI

REALIZZAZIONE

IMPRESAROSSO
Impresa Costruzioni Rosso Geom. Francesco & Figli SpA

Per informazioni, prenotazioni e vendite:
in cantiere a Nichelino
in Largo delle Alpi, 3a.
Tel. (011) 62 72 233

SPAI IMMOBILI
Piazza Carlo Emanuele II, 19 - 10123 Torino
Tel. (011) 81 27 177

Il presidente Pichetto ha presentato la nuova Guida per i diversi procedimenti amministrativi

Per ogni servizio camerale una scheda di istruzioni

TORINO. Da oggi, quando l'utente della Camera di commercio chiederà un'informazione su qualche procedimento, gli verrà consegnata gratuitamente una scheda completa di tutte, ma proprio tutte le indicazioni di cui ha bisogno per ottenere il documento che cerca o accedere al servizio di cui ha bisogno.

Ciascuna scheda è dedicata a un procedimento amministrativo specifico oppure a un ufficio particolare e, nel loro insieme, le schede toccano tutte le diverse aree di competenza della Camera di commercio: dall'iscrizione al Registro Ditte all'Albo dei Metalli preziosi, dal Rec alla promozione delle attività economiche, dall'Albo Artigiani all'Upica, dai certificati per l'estero all'Elenco verificatori impianti. Insomma: si tratta di ben schede ricchissime di informazioni, con tutto quello che l'utente della Camera di commercio vuole e deve sapere su ogni servizio camerale.

Rispondere in modo chiaro, completo e rapido alla crescente domanda di informazione delle centinaia di persone che ogni giorno sfilano davanti agli sportelli camerali è dunque l'obiettivo di queste schede: è un servizio che rientra in quella tradizione di chiarezza e di trasparenza propria della Camera di commercio di Torino e che vedrà nell'immediato futuro una serie di nuove, ulteriori iniziative.

Ma in che cosa sono innovative queste schede? Un esempio: come si iscrive al Rec?

Ecco la scheda divisa in paragrafi: per chi è il Registro esercenti di commercio; quali requisiti - generali, morali e professionali - bisogna possedere; quale documentazione si deve presentare; quali sono gli elenchi speciali; l'elenco delle tabelle merceologiche; gli adempimenti da fare successivamente; quali variazioni comunicare al Rec; quali sono i costi e come variano a seconda dei tipi di iscrizione; quali sono i tempi di accoglimento della domanda di iscrizione; in quali sanzioni si incorre in caso di infrazioni; come avviene il ricorso; dove ottenere ulteriori informazioni.

Ma perché si è deciso di realizzare una raccolta di schede e non si è preferita alla formula della pubblicazione unica?

Prima di tutto perché al singolo utente interesse volta per volta uno specifico tipo di informazione. E' inutile, per esempio, per un artigiano avere anche le notizie relative all'albo smaltitori rifiuti oppure agli esami Rec: a ogni esigenza una risposta precisa, che non faccia perdere tempo agli utenti.

In secondo luogo, la scheda permette di essere aggiornata tempestivamente: in un momento in cui le normative si evolvono rapidamente e agli enti camerali vengono affidate sempre più competenze e aree di intervento, è molto importante fornire informazioni precise e puntuali. Le schede dei servizi, infatti, sono il frutto dello sforzo organizzativo e del lavoro continuo di tutti gli uffici camerali, impegnati a tenere sempre aggiornato l'utente sui cambiamenti e sui nuovi procedimenti.

Le schede non sono soltanto utili al singolo utente, ma anche agli studi professionali che curano numerose pratiche. Proprio per loro, che hanno bisogno di un panorama completo di tutti i servizi camerali, è stata appositamente preparata una Guida ai servizi che raccoglie tutte le schede di tutti i servizi. La Guida è in vendita a L. 30.000 presso l'Ufficio Economato.

Le schede sono state presentate lo scorso giovedì dal presidente Pichetto alla stampa, alle associazioni di categoria, agli ordini professionali e agli enti locali. Ha riscosso particolare consenso la formula innovativa della Guida ai servizi intesa come un insieme continuamente aggiornabile di schede, caratteristica peculiare rispetto a Guide ai servizi create da altri enti.

TACCUINO **OTTOBRE**

CONCORSO
Installazione reti antigrandine

TORINO. La Camera di commercio di Torino bandisce un concorso provinciale per l'installazione di reti di difesa antigrandine a favore di viti, alberi da frutto e altre colture pregiate. La domanda va presentata entro il 31 ottobre '95 alla Camera di commercio, che ha messo a disposizione un fondo di 34 milioni per spese di organizzazione e collaudo e per la corresponsione ai concorrenti di premi quale contributo alle spese di impianto. Possono partecipare al concorso tutti i conduttori di terreni agricoli e a parità di condizioni verrà data precedenza ai coltivatori diretti. Per informazioni: Coldiretti, telefono: 011/57 16 385.

SELEZIONE
Fornitori componenti auto

TORINO. La Camera di commercio di Torino ha ricevuto l'incarico da parte di due importanti gruppi automobilistici stranieri di individuare nuovi potenziali fornitori di componenti di provata qualità. Per la selezione, telefonare alla segreteria organizzativa del Centro estero Camere di commercio piemontesi. Il numero è: 011/67 00 692.

AMBULANTI
Trasferimento alla sezione generale Rec

TORINO. I soggetti iscritti nell'ex sezione ambulanti del Rec che non hanno chiesto il trasferimento dell'iscrizione nella sezione generale sono pregati di voler provvedere, presentando apposita domanda all'Ufficio Rec della Camera di commercio. La mancata presentazione di questa domanda comporta la cancellazione dal Registro e la perdita dei requisiti professionali per svolgere l'attività commerciale.

CENTRO ESTERO
Corsi gratuiti per esportatori

TORINO. Il Centro estero Camere di commercio piemontesi e il Consorzio piemontese formazione hanno in programma una serie di corsi gratuiti, organizzati con i finanziamenti della Regione Piemonte e del Fondo sociale europeo. Alcuni argomenti: la Pmi e l'internazionalizzazione, problemi di marketing e di organizzazione della rete vendita, «International business negotiations», formazione internazionale valvolame, sviluppo di reti di distribuzione commerciale all'estero, sicurezza e qualità dei prodotti, normative comunitarie, norme tecniche, certificazione. I corsi sono rivolti a dipendenti di grandi aziende e a titolari e/o dipendenti di Pmi. Si terranno tra ottobre '95 e gennaio '96. Per informazioni e iscrizioni: Consorzio piemontese di formazione, telefono: 011/67 00 511.

CERAMICA
Componentistica auto in Cina

TORINO. Nel corso del 1995 la Camera di commercio di Torino ha fatto eseguire all'università di economia di Pechino uno studio sulla componentistica auto in Cina. La ricerca è ora disponibile su dischetto per gli operatori economici interessati all'immenso mercato cinese. Per informazioni: Ufficio estero Camera di commercio, telefono: 011/57 16 369; 67 00

CONVEGNO
Il diritto internazionale privato

TORINO. Lunedì 30 ottobre alle ore 10 presso Torino Incontra sarà esaminata la riforma del sistema di diritto internazionale privato introdotta con la Legge n° 218 del 31.5.1995. Questo provvedimento avvicina finalmente il sistema italiano a quello europeo, tocca in modo consistente i rapporti commerciali tra imprenditori italiani ed esteri e ha, inoltre, importanti risvolti in campo giurisdizionale, facilitando considerevolmente il riconoscimento in Italia delle sentenze straniere. La partecipazione al convegno è gratuita, ma è necessario segnalare la propria partecipazione entro il 25 ottobre alla Camera di commercio, Reparto estero, telefono: 011/57 16 371.

LABORATORIO
il numero di telefono

TORINO. Cambia il numero telefonico del Laboratorio chimico della Camera di Torino. Il nuovo numero è: 011/67 00 111. Il nuovo numero di fax è: 011/67 00.

In via sperimentale per associazioni di categoria, istituti bancari ed enti locali

Arriva la «certificazione a distanza»

Un nuovo servizio per risparmiare tempo e risorse

Nel quadro delle numerose iniziative che la Camera di commercio di Torino intende realizzare per migliorare la qualità del servizio offerto a tutte le imprese che hanno sede nella propria Provincia, nel prossime settimane sarà reso operativo in via sperimentale un nuovo servizio, il servizio di «certificazione a distanza».

La certificazione a distanza è stata recentemente autorizzata con decreto dal ministero dell'Industria ed è rivolta a tutte le associazioni di categoria, gli istituti bancari, gli enti locali e gli altri soggetti che saranno ritenuti idonei.

Costoro potranno estrarre i certificati relativi alle imprese presenti nell'elaboratore centrale del sistema delle Camere di commercio (Registro delle ditte) tramite appositi terminali situati presso le loro stesse sedi, senza doversi quindi recare presso gli sportelli dell'ente camerale.

Si tratta di un notevolissimo risparmio di tempo e di risorse,

dal quale potranno beneficiare non solo gli interessati, ma anche l'organizzazione degli sportelli del Registro ditte: attualmente, infatti, si deve tener conto dell'affluenza di questi «grandi utenti», che normalmente necessitano di numerosi certificati, predisponendo quindi serie di sportelli riservati.

Caratteristiche specifiche dei certificati a distanza saranno la firma elettronica del responsabile dell'ufficio e la tipologia di carta filigranata e colorata, di tipo non riproducibile.

Gli enti interessati a questo nuovo sistema dovranno sottoscrivere con la Camera di commercio un'apposita convenzione, che è attualmente in corso di definizione anche per quanto riguarda i costi di collegamento e le modalità di rilascio dei certificati. E, inoltre, dovranno dotarsi delle necessarie apparecchiature tecniche.

Quanto ai tempi necessari per lanciare e rendere pienamente operativa questa piccola rivoluzione, si conta di avviare i primi collegamenti in fase sperimentale nelle prossime settimane per arrivare - tra qualche mese - a definire le convenzioni. Da quel momento, la «certificazione a distanza» sarà finalmente realtà e rappresenterà una soluzione vantaggiosa per limitare tempi e spese.

Laurea ad honorem

Il ministro Cavallo in visita a Torino

TORINO. In occasione della visita del ministro dell'Economia argentino Domingo Cavallo a Torino per il conferimento della laurea honoris causa della Facoltà di economia e Commercio, la Regione Piemonte, la Camera di commercio e il Gruppo San Paolo organizzano un seminario sulle prospettive di collaborazione economica, rivolto al mondo imprenditoriale. Per il Mercosur, l'Unione europea rappresenta il mercato di sbocco per il 27% delle sue esportazioni. Il piano di austerità di Cavallo ha consentito all'Argentina di raggiungere la stabilità monetaria e un incremento degli investimenti esteri. La presentazione di queste riforme avverrà il 17 ottobre presso Sala convegni dell'Istituto San Paolo. Il 16, invece, insieme a una delegazione di imprenditori argentini il ministro incontrerà la Giunta della Camera di commercio e gli imprenditori piemontesi presso Torino Incontra. Per informazioni, telefonare al numero: 011/67 00 693.

Una serie di foto sui diversi aspetti della personalità del divo

Rodolfo Valentino, il mito in mostra

I segreti di uno dei maggiori seduttori di tutti i tempi

TORINO. Rodolfo Valentino è stato il simbolo della bellezza destinata a dissolversi entro un'immagine riprodotta all'infinito come quella cinematografica oppure è stato l'infinito a specchiarsi nella sua immagine, producendo il mito della bellezza? E' la domanda a cui tenta di dare una risposta «Lo sguardo di Narciso. Oltre l'immagine di Rodolfo Valentino», la mostra su uno dei miti del cinema di tutti i tempi, inaugurata il 27 settembre nel Salone dell'ex Borsa Valori, in Via San Francesco da Paola 28, e che resterà aperta fino all'8 ottobre.

La mostra è costituita da una sequenza di nove isole, in cui sono esposte foto d'epoca: ciascuna costituisce una panoramica su un aspetto creativo della star. Poliedrico, inquieto, eccessivo e intenso in ogni sua espressione professionale quanto privata, Rodolfo Valentino emerge sempre l'ele-

ganza di chi è impregnato di una sorta di passione tenebrosa. Si tratta, quindi, di una retrospettiva dalla quale emerge una chiave di lettura molto lontana dall'immagine stereotipata dell'emigrante italiano e del seduttore ambiguo.

Ad accogliere i visitatori, una scultura formata da «pizze» cinematografiche, con foto tratte da «I quattro cavalieri dell'Apocalisse», «Sangue e arena», «La commedia umana», «Camille», «Monsieur Beaucaire», «Notte nuziale», «Aquila nera», «Cobra» e «Il figlio dello sceicco». Il percorso con la rassegna stampa dell'epoca in cui «Rudy» era all'apice della celebrità e una panoramica di ciò che è stato scritto dopo la scomparsa. E a proposito di carta contro fotogramma, la mostra apre anche uno spiraglio su un lato nascosto della personalità di Valentino, quello del poeta. La raccolta di poesie «Sogni a occhi aperti» rivela un «Rudy» sofferente e romantico, ma nello stesso tempo impregnato di cultura. E' l'anima tormentata del mito, intatto a 70 anni dalla morte.

CAMERA DI COMMERCIO INDUSTRIA ARTIGIANATO E AGRICOLTURA DI TORINO

Sede: via San Francesco da Paola 24 - 10123 Torino
Telefono (011) 5716.1 - Fax (011) 5716.516

Orari di apertura al pubblico
dal lunedì al giovedì: 9,00-12,15; 14,30-15,45
venerdì: 9,00-12,15

UFFICI DECENTRATI

Orari di apertura al pubblico
dal lunedì al venerdì: 9,00-12,30
il martedì e il giovedì: 14,30-15,45

IVREA
Via Jervis angolo via Torino - Tel. (0125) 641.466 - Fax (0125) 44.324
Centro di assistenza per le imprese del Canavese: tel. (0125) 45.909

Via Cavour 50 - Tel. (011) 640.7748 - Fax (011) 640.3471

Via Saluzzo 100-102 - Tel. (0121) 398.398 - Fax (0121) 390.519

Centro Congressi Torino Incontra. Via Nino Costa 8 - 10123 Torino
: via Francesco da Paola 24 - 10123 Torino - Tel. (011) 561.7300. Fax (011) 561.7039
Laboratorio chimico Camera Commercio Torino. Via Ventimiglia 165 - 10127 Torino - Tel. (011) 67.00.111 - Fax (011) 67.00.100.
Sede - Ricevimento Tel. (011) 5716.350/1/2 - Fax (011) 5716.519
Centro Estero Via Ventimiglia 165 - 10127 Torino - Tel. (011) 670.0511 - Fax (011) 696.5456

Via San Francesco da Paola 24 - 10123 Torino - Tel. (011) 5716.1 - Fax (011) 5716.516

Domani "Tuttosoldi" ci dice tutto su...

BANCHE
i costi di commissione del deposito titoli: come si comportano le principali banche

GENITORI
I diritti pensionistici, i diritti di assenza dal lavoro e i permessi in presenza di bambini

TASSE SUI RIFIUTI
quali sono e come non pagare più del dovuto

MUTUO
non perdetevi il coupon "Mutuo Garantito": vi servirà per farvi calcolare l'importo massimo del mutuo casa che potrete ottenere

NOTAIO
come scegliere quello giusto quando si acquista un'abitazione

tuttosoldi
LA STAMPA

il modo più breve per saperla lunga

Dopo i danni del maltempo tagli per 1500 miliardi agli stanziamenti agricoli

«Finanziaria, peggio della grandine»

Le organizzazioni: la manovra è inaccettabile e confusa
Domani il ministro riceve il presidente della Coldiretti

ROMA. «La Finanziaria? Peggio della grandine». Questo, in una battuta, [redacted] giudizio degli agricoltori sulla manovra economica appe[redacted] varata dal governo Dini. I conti tornano, aggiungono a sottolineare il paragone i tecnici delle organizzazioni: [redacted] maltempo di fine estate è costato oltre 2000 miliardi, i tagli che la Finanziaria vuole imporre all'agricoltura italiana sono stati stimati tra i 1000 e i 1500 miliardi, una cifra imponente, che può portare al collasso dell'intero settore, proprio perché va ad innestarsi su un'annata di poveri risultati, che limiteranno le possibilità economiche delle imprese nel [redacted].

Insomma [redacted] manovra inaccettabile [redacted] confusa, che colpisce in maniera pesantissima l'agricoltu[redacted]», [redacted] dicono [redacted] Coldiretti, Confagricoltura e Confederazione italiana agricoltori. Complessivamente, se la proposta [redacted] governo venisse adottata senza modifiche, le risorse si ridurrebbero di circa il 30 per cento rispetto all'anno [redacted] corso: «Una riduzione senza precedenti, che non trova riscontro in nessun altro settore produttivo», fanno [redacted] notare le tre organizzazioni. A cui si aggiunge [redacted] Copagri. «Questa Finanziaria è una vera e propria beffa. Pensare che si era chiesto al governo di tenere conto, nella messa a punto della manovra, dei danni subiti dall'agricoltura dal maltempo». La lista dei «tagli» che le organizzazioni lamentano è lunga: riduzione dei trasferimenti alle Regioni, cancellazione di 479 miliardi dal bilancio dell'Aima, niente stanziamenti per la Cassa per la proprietà contadina, slittamento al prossimo anno di 240 miliardi destinati all'irrigazione. E al [redacted] di proteste si accodano Confcooperative, Anca-Lega, Agci e Unci, che denunciano la situazione paradossale di un Paese in cui, mentre [redacted] Parlamento si accinge ad approvare, dopo cinque anni, la nuova pluriennale per l'agricoltura, il governo rende inattuabili gli interventi per il '96 proprio tagliando i finanziamenti destinati allo sviluppo del sistema agroalimentare.

Ma anche gli assessori regionali all'Agricoltura sono contro Dini: «Con questi sistemi - dicono - si rischia di produrre ulteriori scompensi tra le diverse regioni e di penalizzare quelle più piccole [redacted] meno sviluppate».

Micolini, leader della Coldiretti, intanto annuncia che domani avrà [redacted] incontro con il ministro delle Risorse agricole, Walter Luchetti. Subito dopo si riunirà la giunta dell'organizzazione agricola, che adotterà iniziative per fronteggiare quello giudicato da Micolini «un attacco insensato e indiscriminato all'agricoltura».

E la Coldiretti sottolinea ancora il bilancio [redacted] danni del maltempo, ormai definito per regione. P[redacted] la Puglia il conto è di 600 miliardi, cifra analoga per l'Emilia Romagna. In Piemonte, così come nel Molise, la stima è di 100 miliardi. Il Friuli Venezia Giulia ha sopportato perdite per oltre 50 miliardi. Nel Lazio i danni [redacted] gli ortaggi sono del [redacted] per cento. In Umbria è andato distrutto il 30 per cento di tabacco e pomodori, oltre il 20 per cento di girasole e vite. Nelle Marche colpito il settore bieticolo-saccarifero. Gravi danni, ancora, in Lombardia, Campania [redacted] Calabria.

«Dopo tutto ciò - commenta la Coldiretti - il governo aveva promesso soccorso e sostegno, invece ci troviamo con questa Finanziaria[redacted]

Vanni Cornero

Sui mercati ortofrutticoli l'offerta supera la richiesta

E i prezzi scendono

La pioggia su frutta e ortaggi crea problemi di conservazione

ROMA. Una volta tanto il maltempo aiuta i consumatori anche [redacted] questi ultimi non paiono essere decisi ad approfittare troppo dell'occasione: in quasi tutti i mercati ortofrutticoli e all'ingrosso si segnalano, nel mese di settembre, forti aumenti dell'offerta, con un'altrettanto decisa caduta della domanda. Il maltempo ha favorito infatti muffe e funghi che fanno deperire ortaggi e in particolare la frutta, non ancora giunti a maturazione naturale. Questi prodotti non possono essere conservati nelle celle frigorifere e vengono quindi immessi sul mercato. I due fattori sono esplosivi per i prezzi, che dovunque scendono, soprattutto all'ingrosso e alla produzione (con forti preoccupazioni per gli agricoltori), ma anche al dettaglio, specie negli hard-discount, come vedremo in appresso.

Passiamo subito a qualche esempio. I prezzi sono al dettaglio, raccolti nei supermercati e nei mercati cittadini, ovviamente sono [redacted]ati trascurati i negozi, soprattutto quelli di primizie. Come abbiamo detto più volte, un ortaggio tipo è la lattuga. Ebbene, questo importante, ma anche umile ortaggio (si tratta poi soltanto di insalata!) costava dalle 3800 alle 4500-5000 lire tre mesi fa (rilevazione di giugno) ed oggi ha subito un calo di oltre [redacted] 30 per cento, trovandosi nei supermercati a 2800 lire. Ma negli hard-discount le [redacted] lire scendono addirittura a 2090 lire. Prendiamo ora una [redacted]rietà di pomodori, quelli «a ciliegia»: i prezzi sono scesi in tre [redacted] del 50 per cento, essendo passati da quasi 6 mila lire a 3 mila lire il chilo e 2400 lire nei discount. Altre forti diminuzioni di prezzo (sempre rispetto al giugno scorso) per le zucchine (da 3000 a 2500 [redacted]re), strepitoso il ribasso dei fagiolini (1800 invece di 5000 lire) anche perché [redacted] ce ne sono di più che tre mesi fa; melanzane da 3000 a 2500, stabile invece il prezzo degli spinaci a 5000 lire (ma [redacted] discount sono [redacted] 3900 lire).

Qualche altro prezzo, senza confronto con tre mesi fa, [redacted] - quando è possibile - [redacted] la corrispondente quotazione nei discount: peperoni 3500 lire [redacted]scount 2600 lire), verze 1400, cavolfiore 1700, finocchi 3000 (discount 2550), patate 1100, cipolle bianche 1300, rosse 1950 lire. Ora [redacted] frutta. Le differenze sono meno vistose, anche perché [redacted] frutta varia molto da stagione a stagione, certo più degli ortaggi. Un confronto si può fare con le pesche (in giugno) 3-4000 lire il chilo, oggi 1500 le gialle, [redacted] le pesche noci (queste ultime nei discount [redacted] 1900 lire). L'uva bianca 3500 lire ([redacted] lire negli hard-discount), l'uva fragola rispettivamente 4000 e 3600, i kiwi 4000 lire. Un'ultima occhiata alle mele: Renette 4000 lire, Smith 2300 lire; [redacted] discount Stark 2940, Renette 2440 lire.

Forse il consumatore, prima [redacted] fare la spesa settimanale di frutta e verdura, dovrebbe «passare in qualche supermarket [redacted] hard-discount e fare [redacted] po' di confronti: potrebbe risparmiare parecchie decine di migliaia di lire alla fine del mese. D[redacted]l resto è proprio questo il suggerimento che danno tutte le principali organiz[redacted] dei consumatori.

Gianni Stornello

Il presidente dell'Aia alla Fiera di Cremona: proibitivi i listini delle materie prime

«I costi schiacciano l'allevamento»

Villa: facilitare il credito per stimolare gli investimenti

CREMONA. La nostra zootecnia, per innovazioni tecnologiche, genetica e capacità imprenditoriali, non ha nulla da invidiare ai Paesi leader del settore, [redacted] occorre una legge poliennale di spesa che tenga conto della difficile situazione. E' quanto ha affermato il presidente dell'Aia (Associazione italiana allevatori), Palmiro Villa, nel corso del tradizionale convegno che si è svolto ieri nell'ambito della cinquantesima edizione della Fiera internazionale del bovino da latte di Cremona, una delle più importanti del mondo agricolo.

Villa ha sottolineato come all'innovazione e al miglioramento della qualità dei processi e dei prodotti «corrisponde un quadro [redacted]-normativo pieno di incognite e contraddizioni. La zootecnia, inoltre, ha risentito per prima dell'inevitabile aumento dei costi delle materie prime».

Secondo il presidente dell'Aia, l'incremento è stato di gran lunga superiore all'aumento dei prezzi dei prodotti zootecnici. «Ancora pi[redacted] pesante - ha sostenuto Villa - è la situa[redacted] del mercato delle carni, dove a un forte calo dei prezzi dei vitelli e della carne bovina fanno riscontro i livelli proibitivi raggiunti dai costi dei capi da ristallo». Una situazione difficile. Come trovare [redacted] soluzione? Per l'Aia, è necessario arrivare rapidamente all'approvazione della legge poliennale di spesa. Una legge che, secondo Villa, «anziché preoccuparsi di tamponare i problemi emergenti, si ponga in una prospettiva di medio periodo, che tenga conto della realtà comunitaria e internazionale».

Quali [redacted] allora le richieste degli allevatori? Il presidente dell'associazione non ha dubbi: occorrono «una nuova [redacted]isciplina legislativa organica per il settore zootecnico: l'introduzione di agevolazioni nei tempi e nelle procedure di [redacted] al credito per stimolare gli investimenti».

Villa ha anche chiesto che venga reso operativo il piano carni e che [redacted] venga accompagnato da una serie di misure di supporto che contribuiscano al rilancio complessivo del settore. Sul fronte delle quote latte, infine, l'Aia ritiene che ora si tratta di realizzare una normativa interna coerente che «consenta - sostiene Villa - di utilizzare appieno il quantitativo globale assegnatoci (9,9 milioni di tonnellate)». Una situazione che non permette rinvii: «Chi ostacolerà questa soluzione - afferma il presidente dell'Aia - si deve anche assumere le [redacted]sponsabilità di [redacted] far utilizzare appieno quel quantitativo supplementare che ci [redacted] stato riconosciuto e che abbiamo pagato a caro prezzo». **[e. bac.]**

[redacted]

L'export non batte il deficit

ROMA. Aumenta l'interscambio dei prodotti agroalimentari, ma anche il deficit italiano del settore, che lo [redacted] anno ha raggiunto i 9903 miliardi di lire. A fronte di una forte crescita delle esportazioni, che hanno toccato i 20.409 miliardi, si è registrato un ancora più sensibile incremento degli acquisti all'estero, arrivati a 30.311 miliardi. A pesare sui conti [redacted] soprattutto il settore primario, [redacted] agricoltura, zootecnia e pesca che nel 1994 hanno inciso per il 62% della spesa complessiva italiana in prodotti agroalimentari, mentre [redacted]no risultati in attivo i conti relativi al comparto agroindustriale. Dalle vendite all'estero di prodotti trasformati e vini [redacted] bevande, infatti, l'Italia ha ricavato quest'anno rispettivamente 10.558 e 3615 miliardi, mentre ne ha spesi solo 9655 e 1115. La somma esborsata invece per i prodotti agricoli, è stata di 7002 miliardi (a fronte di [redacted]dite per 4705 miliardi).

Proroghe in scadenza

Conto alla rovescia per gli [redacted] fondi rustici

ROMA. Stanno per scadere, dal novembre '95 [redacted] novembre '97, i contratti dei fondi rustici [redacted] regime di proroga. In vista di queste scadenze la Confagricoltura sottolinea come la contrattazione in deroga [redacted] «l'unico strumento in grado di rivitalizzare il mercato dell'affitto agrario, realizzando le legittime aspirazioni delle categorie, sulla base di equilibri ragionati e veramente equi». L'organizzazione considera quindi inopportuni nuovi interventi legislativi che possono in qualche modo riesumare forme di proroghe legali dei contratti di affitto. Rivendicando il compito di trovare una soluzione equa al problema, in vista delle prossime scadenze contrattuali, la Confagricoltura ritiene siano maturi i tempi per verificare la possibilità di giungere, d'intesa con le altre organizzazioni agricole, alla elaborazione di un accordo collettivo nazionale.

La riforma della politica agricola comunitaria ha portato ad un'insufficienza di produzione

Il [redacted] rischia una fetta di [redacted] esteri

Avolio: «Non si riesce a rispettare i contratti di fornitura»

ROMA. «Occore affermare l'esigenza di produrre di più, allargando la base produttiva, ricercando nuovi spazi a partire dalle zone [redacted]iù vocate e tradizionali, senza pregiudicare la possibilità di espandere la coltura, qualora ne risulti [redacted] necessità, in altre zone non tradizionali. Si può pens[redacted] anche ad una gestione più flessibile del set-aside, assegnando ad esso la funzione di regolatore, da gestire in funzione del cereale che dovesse risultare deficitario sul mercato». Ecco le linee su cui il Club Europeo del Grano Duro intende muoversi - dopo tre anni di inattività - per «proporre alla Commissione di Bruxelles quei necessari meccanismi correttivi che devono consentire alla filiera di ritrovare il perduto equilibrio provocato dalla riforma della Pac che ha portato da una situazione di eccedenza ad una di deficienza», come spiega Giuseppe

Giuseppe Avolio, nuovo presidente del Club Europeo del grano duro

[redacted]

Avolio, neopresidente del Club.

Insomma, [redacted] Club «non vuole [redacted] una lobby ma un volontario luogo di incontro - spiega Avolio - tra imprenditori che hanno scelto liberamente di concordare un'azione comune per l'interesse di tutta la filiera». Anche perché lo scenario delineato da Avolio non è certo positivo: «L'offerta è carente, le scorte si sono pressoché esaurite. [redacted] contro i prezzi sono superiori a quelli d'intervento. I semolieri e i pastai si trovano di fronte al rischio di perdere consolidate quote di mercato [redacted] potendo rispettare gli impegni di fornitura precedentemente assunti». Secondo Avolio «si consolidano così posizioni jugulatorie da parte di chi ha una temporanea condizione di vantaggio come dimostrano [redacted] recenti iniziative degli Usa e del Canada che colpiscono le esportazioni europee, ma soprattutto italiane, di pasta».

Ecco allora l'appello all'Ue per l'introduzione di correttivi sottoscritto anche dall'Unione Industriali Pastai Italiani. Già perché l'Unione è impegnata a fronteggiare «tre diverse indagini antidumping e countervailing duty negli Stati Uniti, in Australia ed in Canada, avviate dai rispettivi governi su richiesta dei produttori locali che tentano di proteggere i loro mercati dalle esportazioni italiane con l'introduzione di dazi all'importazione».

Già, perché il mercato mondiale è in costante sviluppo sia per quanto riguarda i consumi che in termini produttivi. Gli Stati Uniti, [redacted] esempio, adesso occupano il quinto posto della classifica di consumo pro [redacted]pite [redacted] sono diventati nel giro di pochi anni un mercato interessante. E' proprio verso le esportazioni che si concentra lo sforzo delle imprese italiane che nel [redacted] hanno sfiorato il milione di tonnellate (47 per cento verso l'Ue e 53 verso Paesi terzi). Il resto della produzione, circa un milione e mezzo di tonnellate (il 61 per cento del totale) è destinata al mercato nazionale. Complessivamente la produzione ha un valore di oltre 5000 miliardi di lire.

Maurizio [redacted]

SPAZIO AFFARI

[redacted]

TORINO PROVINCIA

VILLARBASSE casetta contro pareti soggiorno 2 camere cucina servizi tavernetta giardino. De Sano 544 477
VILLA Rivoli collina singola costruenda 300 mq più 1000 mq di giardino panoramica prestigiosa. Unimmobili 561 7491
VILLA 1800 in Pino Torinese impresa prenota alloggi prestigiosi. Parco secolare. Occasione unica. Bes 011 561 1137

VILLE A BORGARO
In zona centrale impresa vende bi/trifamiliari ottime rifiniture varie metrature ampi seminterrati mansarde e giardino privato. Permute e dilazioni. Tel. 668.3687.

VILLE NUOVE
a Orbassano a Givoletto a Leini
consegne '95 '96
MAIORA 434.1261.

VII LETTA mq 180 abitabile più seminterrato in ristrutturato. Terreno cintato mq 300. Immobiliare S. Mauro 822 3636
[redacted] Le Torrette [redacted] su 2 piani salone granito 3 camere cucina 2 servizi lavanderia giardino box. Due Elle 434 5456
VINOVO villa prestigiosa moderna 700 mq con piscina parco mq 4000. Codoni 660 2704
VIVERONE presso 5 km dal lago, rustico da rifinire 2 piani, portico terreno mq 1100 L. 80 milioni. Tel 011 560.8112
VOLVERA in costruzione recente libero di ingresso cucina 2 camere bagno cantina box L. 154 milioni. I.R. Casa 667 1236
235.000.000 affare Orbassano nuova costruzione 9° piano mq 106 doppi servizi 3 arie box [redacted] Ecocasa 970 0612

PIEMONTE

ASTI dintorni villa prestigiosa di salone cucina 6 camere alloggio custode ampio parco e frutteto. G.E.A. 562 9939
ASTIGIANO grazioso e recente casetta indipendente su 2 piani giardino e terreno mq 7600. Abitalia 560 8112.
ASTI Ovest tipica cascinale collinare ristrutturato dependance parco piscina affare I.T.I. 011 318.2332
BIMAR Cavour villa indipendente salone 3 camere studio cucina bagno porticato box ampio giardino. Tel. 011 43 591
BIMAR Tricerro (Vc) libera casa indipendente con cortile volendo bifamiliare L. 277 milioni. Tel 011 43 591
CASETTA rustica indipendente 5 vani con bel bosco prato Valconrina L. 75 milioni. Tel 011 540 947 - 0142 943 884
COLLINE Moncalieri splendido casale per mq 900 perfettamente ristrutturato mq 360 terreno mq 8000 piscina. Luciana Vola 436 1395.
VILLANOVA D'ASTI tipica cascina perfettamente indipendente 4 lati 10 vani corte tettoia terreno 1500 mq. I.T.I. 324 1821

[redacted] D'AOSTA

CERVINIA
Isola pedonale prestigiose arredate salone 2 camere biservizi box. Geb... Mare & Monti 67.57.

Cogne Gimillan (Aosta) vendesi nuovi signorili appartamenti su 2 piani
con terrazzo panoramico e box auto possibilità mutuo dilazioni permute
Baldini srl 1670 13.492
numero verde chiamata gratuita

SAINT VINCE[redacted] bella posizione panoramico villino 80 mq più grande taverna terrazzo giardino. Studio Claus 684 [redacted]

SAINT VINCENT nuovo in duplex salone 2 camere cameretta cucina biservizi terrazzo box. Chiusano & C 011 548 [redacted]

LIGURIA

ACQUISTA Liguria Cisquellare [redacted] immobile in parco secolare ampio appartamento 5 minuti mare solo L. 57 milioni. Tel 0187 920 331
[redacted] in villa fronte mare ingresso 2 camere soggiorno cucina servizi ampia terrazza giardino posto auto termo autonomo L. 370 milioni. Tel 0182 554 677
ALBENGA caratteristici alloggi su 2 [redacted] doppi servizi soppalco luminosi. Agenzia 2 C. Tel 0182 990 493
ALBENGA casetta restaurata a nuovo 5 minuti centro 2 camere sala cucina servizi L. 280 milioni. Tel 0182 554 677
ALBENGA da rinnovo castelletto 100 mq parzialmente restaurato con terrazzi solo L. 100 milioni. Tel 0182 972 897
ALBENGA fronte mare bellissimo camera soggiorno bagno ripostiglio ingresso. Agenzia 2 C. Tel 0182 990 493
ALBENGA 100 mt mare spazioso in locale arredato posto auto vista mare L. 290 milioni. Gambera 0182 544 412
ALBENGA 200 mt mare attico prestigioso trilocale terrazza magnifica vista mare L. 385 milioni. Gambera 0182 544 412
ARMA DI TAGGIA complesso residenziale impresa vende 1 camera tinello angolo cottura bagno. Stessa casa 2 camere cucina salotto doppi servizi. Tel. 011 505 820 - 663 7786
BIMAR Andora posizione collinare vista mare mono/bi/trilocali rifiniture di pregio da L. 95 milioni. Tel 011 43 591
BIMAR Loano spazioso ingresso [redacted] cucina bagno L. 160 milioni dilazioni permute. Tel. 011 43.591
BORGHETTO S. SPIRITO 500 mt mare camera soggiorno servizi terrazzo. Agenzia 2 C. Tel 0182 990 493
CERIALE centralissimo nuova costruzione trilocale servizi termoautonomo balcone. Agenzia 2 C. Tel 0182 990 493
CERIALE solo L. 130 milioni in complesso signorile soggiorno cucina servizi terrazzino posto auto. Tel 0182 972.897
[redacted] 100 mt mare camera servizi terrazzino termoautonomo soppalco. Agenzia 2 C. Tel 0182 990 493
[redacted] mt mare trilocale bagno terrazzino termoautonomo vista mare. Agenzia 2 C. Tel 0182 990 493
CERIALE 3 km mare villetta 3 camere salone cucina 3 bagni mansarda box lavanderia terrazzo. Tel 0182 990 493
CERIALE 700 [redacted] trilocale nuovo [redacted] termoautonomo ampio balcone. Agenzia 2 C. Tel 0182 990 493
CERIALE 700 mt mare nuova costruzione ampio trilocale termoautonomo. Agenzia 2 C. Tel 0182 990 493
DIANO MARINA privato vende bella [redacted] mq 300 terrazzi giardino mq 1000 L. 880 milioni trattabili. Tel 0336 254 787
FINALE LIGURE bellissimo cucina tinello camera bagno completamente ristrutturato e arredato L. 200 milioni. Tel 019 091 965
FINALE LIGURE [redacted] 2 camere salone cucina bagno ripostiglio 3 balconi cantina. Tel 0335 372 512 al [redacted] meriggio.
FINALE LIGURE Pia centralissimo camera soggiorno angolo cottura bagno 2 balconi cantina. Tel 019 600.639
FINALE LIGURE Pia vista mare 3 camere cucina soggiorno bagno balconi ristrutturato. Tel 019 600 639
FINALE LIGURE 10 minuti mare impresa costruttrice vende direttamente in prestigioso complesso residenziale appartamenti limitati signorili pagamenti personalizzati mutuo. Tel. 019 660.735
[redacted] **LIGURE** 3 km dal mare vista stupenda vendo rustico su 2 piani da ristrutturare con progetto approvato. Tel 0336 372 512 al pomeriggio
LAIGUEGLIA libero (50 mt dal mare) arredato 2 camere tinello cucinino bagno L. 240 milioni. Faila & Barilaro 741.2874
LAIGUEGLIA L. 95 milioni, rara occasione piccolo appartamento, camera, cucinotta e servizi abitabile subito a 100 mt dalla spiaggia. Telefonare 0182 692 599
LOANO centro storico originale bilocale mansardato L. 190 milioni. Agenzia 2 C. Tel 0182 990 493.

PIETRA LIGURE
ENTROTERRA VISTA [redacted]
bilocali trilocali [redacted]
giardino terrazza posto auto nuovi dal costruttore libero.
Fondocasa tel. 019 615.951.

SANREMO in residenza attico vista mare mono/bilocale da L. 170/275 milioni [redacted] Grimaldi 0184 501 370.
SPOTORNO 50 mt mare arredato ingresso soggiorno [redacted] cucinotta camera bagno terrazza con vista mare posto auto privato L. 290 milioni. Tel. 019 671.385

(continua)

TORINO
Via Borsi ang. Via Borgomasino
Impresa PARISI S.p.A.

Vende alloggi in costruzione di altissimo pregio a Lire 2.700.000 al mq composti da 3 o 4 camere, doppi servizi. Box auto da 25 - 30 milioni
Per informazioni: TEL. 626867 / 6800665 / 0337 213780
VISITE IN CANTIERE DA MARTEDI' A SABATO dalle 15 alle 17,30

[redacted]
villaggio residenziale
«I CASALI»
[redacted] delle Lame [redacted]
(ang. via Torino)

Impresa PARISI vende ville ultimate varie metrature a partire da L. 290.000.000
Visite in cantiere anche sabato e domenica dalle ore 15 alle ore 19
Telef. 626.867 / 680.0665 oppure **0337 213780**

NICHELINO via Superga
Impresa PARISI
Via dei Martiri n. [redacted] - Nichelino
Vende appartamenti in costruzione palazzina di 3 piani con 4 000 mq di verde attrezzato.
Palazzina di alto pregio curata nei minimi particolari costruttivi. Materiale interno a scelta dell'acquirente senza supplemento prezzo.
Pagamento: mutuo fondiario a lunghe dilazioni senza interessi. L. 2 200.000 al mq
Box auto da L. 20.000 000
Per informazioni:
Via [redacted] Martiri n. 34 Nichelino dalle ore 15.00 alle ore 19.00

Telef. 626.867 / 680.0665 / 0337 [redacted]

SPAZIO AFFARI

IMMOBILIARI VENDITA

COSTA AZZURRA

A. NIZZA 350 mt mare immobile prestigioso presso Università monolocali/bilocali vista mare da L. 85 milioni. Possibilità finanziamento dell'acquisto con affitto. Sollecitati L. [redacted].782

A Mentone cantiere in costruzione monolocali/bilocali a partire da L. 96 milioni Italimmobili 011 771.1918 - 771.1560

A Mentone in zona residenziale nuovi monolocali da L. 96 milioni, bilocali da L. 121 milioni. Intermm 011 599.792 - 504 751.

A Villeneuve - Nizza a 800 mt [redacted] in splendido complesso bilocali da L. 126 milioni Italimmobili 011 771.1918.

CAP MARTIN sul mare mono/bilocali in costruzione ottime rifiniture. Tel. 0335 372.513 al pomeriggio.

MENTONE vicino spiaggia libera vista mare costruendi alloggi vari tagli da L. 80 milioni finiture e condizioni pagamento [redacted]me. Tel. 011 434.7782

MONTECARLO Principato favoloso a[redacted] vicino al Casinò sul mare 2 posti auto zona prestigiosa. Tel. 0335 372.513 al pomeriggio.

NIZZA costruttore vende direttamente alloggi zona tranquilla servitissima da L. 85 milioni Tel 011 356 355 - 0335 282.584.

NIZZA impresa vende condizioni convenientissime ultimi monolocali 50 mt spiaggia. Tel. 011 356.355 - 0335 282.584.

NIZZA
20 mt spiaggia signorili alloggi con terrazze pieno Sud splendida
vista mare
monolocali L. 80/150 milioni
bilocali L. 180/260 milioni
ISIT 011 817.7687

PORT GRIMAUD appartamento mq 90, ben arredato, vista mare, con posto [redacted]co. Tel. 011 561 9163

[redacted] spiaggia libera vista mare costruendi alloggi vari tagli da L. 75 milioni finiture condizioni pagamento ottime Tel 011 434.7782

VILLEFRANCHE sala 2 camere cucina servizi panoramico vista mare [redacted] FF. 1 100.000. Tel. 011 771.0229

ESTERO

[redacted] costruzione in [illegible] trilocale 45 mq con garage L. 196 milioni. Immobile numero verde 1678 74.422

PRAGA zona fiera splendido palazzo Liberty mq 1350 5 piani L. 700 milioni. A&C 011 534.162 - Praga 0042 2 265.574.

LOCALI [redacted] CAPANNONI

A. VINOVO capannone di circa 500 mq 4 mt [redacted] altezza con cortile privato di 700 mq mutuo permute Tel. 686.0301.

ALPIGNANO zona industriale vendesi palazzina con 4 alloggi sala esposizione capannoni di mq 500/1000/1500 già costruiti più terreno con progetto approvato per capannone di mq 500 circa. Tel. 0336 450.238 - 011 411.7222.

BORGO VITTORIA libero locale uso artigianale magazzino mq 500 con cortile mq 375 prezzo affare. Fim 812.7288.

[redacted] libero via Paolo Veronese ottimo stato mq 2150 più uffici 500 mq fronte strada vendesi [redacted]

[redacted] presso Le Gru comodo tangenziale mq 525 più seminterrato mq 220. Data Bank 504 092

CASTIGLIONE prestigiosi capannoni da 300 a 500 mq abbinabili con uffici parcheggio privato. Tecnokasa 581.9530

CENTRALE [redacted] commerciale artigianale magazzino piano terreno 2 ingressi fronte strada e cortile luminoso libero subito mq 280 a L. 900 mila mq eredi vendono Tel. 948 8292 - 0336 206.204.

COLLEGNO
[redacted] corso Francia negozio angolare con 4 vetrine zona commerciale L. [redacted] Gabetti Collegno 57.67.

[redacted]OMPLESSO commerciale prestigioso semicentrale mq 2500 divisibili annesso ampio garage. Tel. 337.759 - 0337 201.788.

CONSULEDILE 437.4000 piazza Vittorio ampi locali uso negozio in stile neoclassico seminterrato collegato prestigioso

CONSULEDILE 437.4000 Vinovo vendesi capannoni in costruzione metrature a partire da 300 mq

CORSO Grosseto pressi capannone mq 350 passi carrai ottime condizioni parcheggio Tecnokasa 581 9530.

[redacted] Grosseto via Arnò fabbricato indipendente su 2 piani laboratorio magazzino carraio mq 850. Riccobon 447.3978

EUROFID 581.8777 corso Turati prossimità corso Sommeiller nuovo locale commerciale mq 100 con annessi uffici mq 180 oltre 2 piani interrato mq 1180.

FABBRICATI industriali [redacted] corso [redacted] (zona Le Gru) 700/1300/1800 mq. uffici, cortile passi carrai, tutti servizi vende. Simoncini 543.670.

LA CASSA fabbricato artigianale mq 1[redacted] con uffici mq 230 appartamento mq 1[redacted] terreno mq 4250. Fim 812.7288

LUNGO DORA COLLETTA stabilimento industriale 4000 mq su 2 piani uffici frazionabile ampliabile Styma 660.4533

MONCALIERI centro piazza Vittorio libero locale negozio mq 90 con ristrutturazione da ultimare. La Sfera 311.3400.

PALAZZINA uffici libera su 2 piani oltre seminterrato mq 380 circa Torino sud mutuo permute. Vianelli & C. 562.8613

PIAZZA Pitagora palazzo recente locale libero mq 180 adatto deposito L. 138 milioni ottimo per reddito M.C.S. 311.1549

[redacted] laboratorio artigianale nuovo tutti i servizi vetrinato passo carraio adatto attività fini. Styma 660.4533.

RIVOLI locali mq 400 piano cortile luminoso L. 450 milioni ufficio 1º piano mq 320 open space L. 620 milioni permuta e/o affitto. Centro Casa 562.3888

[redacted] storico capannone [redacted] mq adatto molti usi [redacted] 6 mt Tel 923.5811.

VENARIA centro storico capannone 500 mq adatto molti usi h 6 mt. Tel. 923 5811

VENDO COMPLESSO
[redacted] zona Nichelino mq [redacted] oltre uffici in palazzina [redacted] la. Gabetti 57.67.

VENDO UFFICI
nuova palazzina corso S. Maurizio metrature da 80 a 1050 mq con box parcheggio auto. Gabetti 57.67.

VIA Valprato (corso Vercelli) muri negozio a pianta aperta 95 mq più 20 mq cantina. Codoni 660 2264

BOX AUTO

VENDESI in Rivoli via Piave 54 box [redacted] rali varie dimensioni e magazzini. Tel 011 562.9257

[redacted]

BIMAR Crescentino adiacenze terreno edificabile con progetto per casa bifamiliare affare. Tel 011 43 591

GIAVENO terreno residenziale con progetto approvato per 10 ville prezzo affare. Tel. 953.4869 - 953.2198

L.B.A. 748.396 Melanghero vicinanze Casalle lotto mq 1000 terreno progetto approvato per villa unifamiliare L. 100 milioni

L.B.A. 748.396 vende in corso Pale[redacted] area edificabile di [redacted] mc per 4 alloggi di 100 mq caduno.

PAVAROLO centro 12 mila mq terreno edificabile per 5 ville singole permute diretta. Tel. 562.2836, ore pasti 541.338.

PRIVATAMENTE vendesi terreno industriale mq 4.700 coperti fronte autostrada Aosta uscita di Settimo Tel 685.918

PROGETTO approvato di villaggio 10 casette mq 12 mila terreno splendida posizione sopra campi da golf Val Vareria vendo L. 200 milioni. Tel. 011 501.919.

RIVOLI collina occasione unica ed irripetibile in costruendo centro residenziale ultimo [redacted] di [redacted] panoramicissimo con progetto approvato mq [redacted] mc [redacted]. Verna 956.1302.

RUBIANA terreno edificabile in ottima posizione di mq 2200 per villa uni/bifamiliare. Gis 956.1885

[redacted] edificabile subito v[redacted]sello tangenziale Settimo. Tel. 801.2695 - 0337 212.729.

IMMOBILIARI ACQUISTO

TORINO CITTA'

A. EDILMARKET disponiamo di [redacted] richieste d'acquisto per [redacted]oggi [redacted]: Crocetta S. Rita Precollina max 110 mq piano alti. Tel. 434.1316 - 434.1926.

ACQUISTASI appartamento zona Centro o Cit Turin pagamento contanti. Tel. 433.3223 Contrattazione Impresa Edile.

ACQUISTASI in Torino alloggio recente o d'epoca signorile [redacted] 80/120 abitativi ideale stesso piano posizione tranquilla. Signor Covello Esm 460.135

ACQUISTIAMO per nostre richieste appar[redacted] in Torino e fuori [illegible] rapido. Bimar 011 43.591

CERCASI con urgenza 120/160 mq in stabile signorile Crocetta/Francia Rapida definizione. Bortolli 568.3094

CERCASI zona precollina/Crocetta prestigioso salone 3/4 camere cucina servizi. Trattativa riservata. Eurofid 581.8777.

COPPIA pensionati ricerca alloggio comodo ai negozi zona Sassi, [redacted], Precollina. Isit 011 817.7687.

Impresa edile
ACQUISTA FABBRICATI
ad [redacted] abitativo
anche occupati
EDILSASSI 597.929.

PROFESSIONISTA ricerca in zona Precollina, Borgo Po, Centro, alloggio 80/120 mq in casa signorile. Isit 011 817.[redacted]

RICERCASI appartamento [redacted] mq [redacted]na S. Rita Mirafiori no piano rialzato. Personalcasa 328.0641.

RICERCASI in Torino ovest camera tinello cucinino max L. [redacted] milioni [redacted] garanzia. Personalcasa 771.8507.

RICERCO libero in Torino o periferia 3/4 vani libero anche 5/6 mesi no perditempo. Arena 434 3437.

URGENTE
zona S. Rita ricerchiamo per nostra clientela 2 camere tinello cucina bagno. Gabetti S. Rita 354.268.

TORINO PROVINCIA

A. RICERCHIAMO in acquisto per nostra clientela ville cascine rustici con giardino rapide definizioni per contanti Edilmarket 434.1316 - 434.1926.

[redacted] 011 316.2525 cerca villa max L. 550 milioni zona Moncalieri La Loggia Garantiamo professionalità

CASAPIEMONTE 819.1000 cerca villa tra Gassino S. Mauro e Chieri. Garantiamo professionalità.

CASAPIEMONTE 957.7717 ricerca villa max L. 500 milioni massimo 15 km Rivoli Garantiamo professionalità

AFFITTI OFFERTI

TORINO CITTA'

[redacted] **CASAFFITTI** in Torino alloggi vuoti o arredati stabile s[redacted] da mq 35 a mq 300. Tel. 593.901.

ABITAZIONI arredate vuote stessa casa lochiamo qualsiasi vostra esigenza contratti patti in deroga Interecta 568.3629.

AFFITTASI alloggio vuoto via Bonfante, 2 camere salone [redacted] servizi box. Tel. 011 739.2597.

AFFITTASI bilocale signorilmente arredato in palazzina a referenziato single patti in deroga. Tel. 011 229 6459.

AFFITTASI strada del Nobile salone cucina [redacted] pranzo 3 camere doppi servizi box doppio giardino. G.E.A. 562.9939.

AFFITTASI 3 camere tinello cucinino arredato 8º piano via Guido Reni L. 900 mila mensili Tel. 562.7591

CARASSO IMMOBILIARE 385.7800 corso Orbassano ultimo piano ingresso 2 camere cucina bagno L. 850 mila.

CARASSO IMMOBILIARE 385.7800 via Susa elegante spazioso [redacted]ne 3 camere cucina biservizi

CIT TURIN (via Pinasca) signorile casa d'epoca di 2 piani ingresso salone 2 camere studio [redacted] bagno L. 1.300.000 mensili. Bimar 011 43.591.

COLLINA Torino, sala con [redacted]mino, 3 camere, cucina, 3 bagni patio terrazzo giardino, vista parco. Telefonare 649.0775.

CORSO Lanza a[redacted] soggiorno 2 camere studio [redacted] 2 servizi terrazzo a referenziati. Nazionale 561.2686.

CORSO Marconi adiacente Fiat vuoto signorile salone 2 camere [redacted] servizi portineria Tel. [redacted]

CROCETTA isola pedonale ingresso soggiorno 3 camere cucina più [redacted]fica. Bimar 011 43.591.

CROCETTA isola pedonale in stabile signorile 2 unità uso abitazione o ufficio giardino box. G. & V. 568.4445.

CROCETTA signorile 3º piano 2 ingressi salone 7 vani 3 bagni portineria abitazione o ufficio 250 mq. Imm. 899.2210.

IMMOBILIARE SABATINO Centale vuoto 8 camere cucina servizi più camera mansardata. Tel. 385.1313

IMMOBILIARE SABATINO Centro arredato salone 2 camere cucina biservizi Tel. 385.1313.

[redacted] vuoto salone 2 o 3 camere cucina biservizi. Tel. 385 1313.

IMMOBILIARE SABATINO S. Rita attico vuoto salone 4 camere cucina biservizi mq 170, terrazza mq 30. Tel. 385.1313.

INA IMMOBILI via Andrea Doria 12 alloggi vuoti salone 2/3 camere cucina biservizi terrazzo box. Rivolgersi 548.775.

INA IMMOBILI via Lagrange 7, appartamenti vuoti 3/4/5 camere cucina biservizi. Patti in deroga. Rivolgersi 548.775.

[redacted] stabile [redacted] ristrutturato mq 110 cucina arredata soggiorno 1 camera biservizi terrazzino. Tel 562.2252

LUNGO PO ANTONELLI affittasi signorile ingresso salone camere cucina bagno Fim 812.7288.

[redacted]AZZA Rivoli salone 2 camere cucina bagno mq 115 patti in deroga L. 900 mila mese. Intermos 385.4427.

PRECOLLINA arredato panoramico 4º piano soggiorno camera cucinino bagno termoautonomo. Realty 842.821.

PRECOLLINA monolocale arredato mq 30 angolo cottura e bagno parcheggio piccolo parco. Tel. 562.2252.

[redacted] Monte Grappa 120 mq in perfette condizioni 2 ingressi salone 3 camere cucina biservizi. S.A. 561.3723.

S. RITA (via Baltimora) a referenziati appartamento 4º piano di 2 camere tinello cucinino bagno L. 700 mila mensili contratto patti in deroga. Edicasa 561.3535

STRADA [redacted] alloggio su 2 piani ingresso soggiorno cucina 2 camere 2 bagni giardino terrazzo Nazionale 561 2686.

VIA Garessio Italia '61 prestigioso doppio ingresso vista collina mq 180 terrazzi L. 1.700.000 Imm. S. Mauro 822.3638.

TORINO PROVINCIA

CASCINE VICA case nuove ingresso living salone 2 camere cucina 2 bagni termoautonomo. S.I. 358.136 - 358.068.

CHIERI villetta a schiera vuota mq 150 più giardino mq 50. Tel. 385.1313.

GERBIDO signorile in parco ingresso salone con camino 3 camere cucina biservizi L. 1.300.000 mensili. Bimar 011 43.591

REVIGLIASCO affittasi villa in residence con parco condominiale mq 180 su 2 piani box o posto auto. Serim 562.8801.

REVIGLIASCO porzione di villa mai [redacted]la mq 200 cucina arredatissima ampio giardino. Studio Enrici 980.1605.

RIVOLI centro nuova costruzione condo[redacted] signorile affittasi soggiorno cucina 1 o 2 camere 2 bagni riscaldamento autonomo. Verna 956.1302.

SESTRIERE in recente complesso residenziale affittasi monolocali arredati con posti auto. Casazza 011 539.982.

SESTRIERES baita [redacted] per 4/6 posti letto da L. 9.100 000 a L. 13.200.000. più spese. Studio Immobiliare Sestrieres piazzale Fraiteve 2. Tel. 0122 755.157.

SESTRIERES bilocali Condominio Antares 4 posti letto da L. 7.200 000 a L. 11.900.000, più spese. Studio [redacted] Sestrieres piazzale Fraiteve 2. Tel 0122 755.157.

SESTRIERES [redacted] Condominio Sud Ovest 2/4 posti letto da L. 3.500.000 a L. 8.000.000, più spese. Studio Immobiliare Sestrieres piazzale Fraiteve 2. Tel. 0122 755.157.

SESTRIERES trilocali Condominio Quadrifoglio [redacted] posti letto da L. 7.200.000 a L. 15.100.000, più spese. Studio Immobiliare S[redacted] piazzale Fraiteve 2. Tel. 0122 755 157.

SETTIMO a[redacted] ingresso camera tinello cucinino bagno L. 550 mila mensili. Bimar 011 43.591

[redacted]

BORGHETTO affitto alloggetti riscaldati per inverno da L. 390 mila mensili. Agenzia Edilriviera 0182 970.386

SANREMO affittiamo ingresso [redacted] camera cucina bagno vista mare. Italimmobili 011 771.1580 - 771.1918.

LOCALI UFFICI CAPANNONI

ADIACENZE corso Trapani via Viberti affittasi negozio mq 265 più soppalco mq 90. Tel. 02 527.2411.

[redacted]. corso Unia affittasi locali open space mq 300 uso magazzino ufficio. Italimmobili 011 771.1910.

BERTELLI 568.3392 (via [redacted] Doria/via Lagrange) uso ufficio e/o abitazione totali mq 200 volendo box auto

CAPANN[redacted] zona [redacted]. Paolo affittasi mq 1050 h [redacted] mt adatto attività diverse. Saim 550.3283.

[redacted]NNONI affittasi diversi stabili zona S. Paolo mq 550/800 con cortile interno da L. 3.500.000. Data Bank 504.092.

CORSO Allamano affittasi capannoni luminosi varie metrature volendo uffici parcheggio. Tecnokasa 581.9530.

CORSO Cairoli angolo corso Vittorio lussuoso locale ampio vetrato piano terra uso ufficio show-room. Monterosso 473.1029

CROCETTA corso Re Umberto angolo Montevecchio [redacted]le d'epoca intero piano mq 450 divisibili. G. & V. 568.4445

EZIO BERRA 549.330 capannone 1000/2000 presso tangenziale Nord affitta libero subito anche uso commerciale.

IMMOBILIARE SABATINO Pozzo Strada vuoto locale piano terra mq 240 affittasi/vendesi. Tel. 385 1313.

INA IMMOBILI via Lagrange 7 in stabile d'epoca affittasi uffici da 100 a 200 mq. Tel. 548.775.

INA IMMOBILI via Pietro Micca 15 in stabile d'epoca affittasi uffici da 100 a 200 mq da ristrutturare. Tel. 548.775.

[redacted] **IMMOBILI** [redacted] Roma [redacted] stabile [redacted]stigioso affittasi uffici da 100 a 150 mq Telefonare 546 775.

INA IMMOBILI via Servais angolo via Pietro Cossa in stabile prestigioso uffici, posti auto da 630 a 1300 mq. Tel. 548.775

ISOLA PEDONALE
Crocetta affitto ufficio prestigiosa palazzina d'epoca mq 850 con giardino. Gabetti Impresa 57.67.

[redacted] affittasi adiacente tangenziale capannone nuovo mq 1400 con palazzina uffici e piazzale. Emmebi 349.9693.

PIAZZA Carlina nuovi prestigiosi muri negozio 60 mq alloggio soprastante stesso mq 2 posti auto. Studio Class 884 383.

PIAZZA Statuto prestigioso locale commerciale di 250 mq su 3 piani con 2 vetrine su strada. Fim 812.7288.

STUDIO DATA affitta in via Michelì magazzino di mq 470 più [redacted] 100 di soppalco. Tel. 562.9057

VIA Carlo Alberto [redacted] ristrutturato mq 140 riscaldamento [redacted] uso ufficio L. 1.600.000. Tel. 273.5361.

VILLA d'epoca zona Francia (largo Valgioie) su 2 piani e seminterrato garage studio e/o abitazione. Tel. 562.8513.

AFFITTI DOMANDE

TORINO CITTA'

A.A. [redacted] 533.914 cerca uso transitorio o patti in deroga alloggi vuoti o arredati senza vostre spese Referenze.

A. UNICASE ricerca alloggi o ville vuoti o arredati anche prima cintura per dirigenti trasferiti. Tel. 331.840

AFFITTIAMO rapidamente ogni tipo di immobile. Personale qualificato è a vostra disposizione. Bimar 011 43 591.

ALLOGGI vuoti o arredati cerco per selezionata clientela assistenza trattative rapide senza vostre spese. Ortelli 598.732.

FUNZIONARI del Ministero ricercano alloggi semicentrali arredati decorosi. Digiann 566.2972 - 0336 216.105.

IMMOBILIARE SABATINO ricerca in Torino per nostra clientela referenziata alloggi in affitto/vendita Tel. 385.1313.

PIERSANTI 447.4888 ricerca alloggi vuoti arredati uso transitorio senza vostre spese Clientela referenziata.

TAYLOR'S PER FUNZIONARI CEE ricerca appartamenti prestigiosi in affitto da 80 a 140 mq in centro o precollina. Durata del contratto anni 3, liberi da ottobre Telefonare al 771.6262.

TORINO PROVINCIA

RICERCHIAMO prima cintura [redacted] vende 2 camere cucina abitabile per nostra clientela referenziata. N.F.I. 655.842.

AUTOVEICOLI

ACQUISTA autovetture di ogni tipo [redacted]ma valutazione. Autosalone D'Elia - corso Orbassano 241 - Torino. Tel. 351.328.

ACQUISTA autovetture fuoristrada furgoni camioncini Figo e roulottes. Ipercar strada Torino 27 Beinasco. Tel. 397 1281

ACQUISTA autovetture massima valutazione, pagamento contanti Via S. Ottavio 32, Torino Tel. 011 817 7242 zona Mole.

ACQUISTA autovetture usate massima valutazione pagamento contanti corso Monte Grappa 24 B. Tel. 011 776 1898 Torino.

ARAGONAUTO con voltura immediata acquista auto e fuoristrada Torino corso Dante 44 Tel 011 696.4713/14.

AUTO GILLIA acquista urgentemente auto furgoni voltura immediata max serietà. Corso Umbria 35. Tel. 488.295.

AUTOTORTONA acquista vetture [redacted] ogni tipo massima valutazione serietà. Corso Tortona 9 bis. 011 817 1043 - 889.064

BMW 320 i '92 grigio met. aria condizionata Concessionaria RS vendo in garanzia, [redacted] Bramante 14, Torino - telefonare 011 318.4881.

MERCEDES [redacted] 200 [redacted] novembre [redacted] grigio met aria condizionata. Concessionaria RS vende in garanzia, corso Bramante 14, Torino - tel 011 318 1884

RS Concessionaria Porsche, corso Bramante 14, Torino - tel. 011 318.1884 vendo: 911 Carrera 3.2 Coupé '84 azzurro met., 911 Carrera 3.2 Coupé '87 nero aria fucinati autobloccante, 911 Carrera 2 Coupé '90 argento met. climatizzatore autobloccante, 911 Carrera 4 Coupé '92 argento climatizzatore, 911 Carrera rs '92 blu met

VUOI acquistare un auto [redacted] Automar Cavagliuto sicurezza a s[redacted]. Via Spaventa 10 via Tunisi 50 Tel 319 6122

VIAGGI E VACANZE

ALBERGHI PENSIONI RESIDENCES

IN [redacted] vuole si vive in solitudine. L'anziano ha bisogno di compagnia, affetto, attenzione, sicurezza. Dal tuo posto di lavoro non potrai trasmetterli. Per dare di più, perdi 1 ora del tuo tempo, per chi ha speso una vita. Telefona al 0141 900 182 Marialuigi Residence.

LOANO albergo Riviera accogliente gestione familiare fronte mare telefono Tv servizi in camera pensione completa settembre L. 60 mila ottobre L. 55 mila. Telefono 019 668.285.

PRESIDIO residenziale [redacted] anziani: Villa San Lorenzo assistenza e cortesia. San Stefano Roero. Telefonare allo 0173 99.106

MATRIMONIALI

AGENZIA [redacted] autorizzata 'La Rondine' max serietà. Incontri in sede. Via Sacchi 30 To. Tel. 011 538.510

AGENZIA MATRIMONIALE CONOSCERSI E si esplica in un ambiente accogliente e riservato Torino corso Peschiera 281 Tel. 011 779 2872.

ALTO 60enne, vedovo solo, stabile in pensione, [redacted] sociale ed economica, c[redacted] domestici, abitante in Cuneo capoluogo Scopo reciproca compagnia eventuale matrimonio, con signorina o vedova sola. Pari requisiti. Scrivere Patente Auto Nº 68630 Fermo Posta - 12040 Casteletto Stura Cn.

CENTRO AGENZIE MATRIMONIALI ASSOCIATE & AUTORIZZATE. Le conosce dal giusto incontro nell'assoluta serietà. Amicizia, matrimonio. Via Giuseppe Giusti 3, angolo corso Vinzaglio, Torino. Telefonare allo 011 561 1055.

INCONTRI Studio Matrimoniale Requisiti richiesti classe, cultura, serietà d'intenti. Via Vespucci 34 bis Tel 568 3247 r.a.

31ENNE alto 1,75, corporatura snella, buon carattere, serio, bravo, gentile, carino, [redacted], sociale, ottimo lavoro, economicamente posizionato, conoscerebbe signorina per rapporto duraturo, scopo matrimonio. Scrivere: Publicompass [redacted] - 10100 Torino

VARI

A.A. GIOIELLERIA M.C. 334.832 acquista oro argenteria monete gioielli [redacted] prezzi corso Peschiera 163

A. ACQUISTO mobili quadri [redacted] antichi in tutto il Piemonte pagamento contanti. Tel. 0173 441.670 - 0173 362.2066

A. ALBA GIOIELLI compra [redacted] argenteria monete preziosi francobolli valutando massimo. Tel. 323.902 via Tripoli 65

A. OREFICERIA Ge.Ma acquista oro argenteria monete preziosi alte valutazioni. Via Madama Cristina 42. Tel. 650 2212.

AVETE antichità, dipinti, soprammobili ecc. da vendere? C'è l'ifr Piemonte Istituto Vendite. Realizzo immediato. Tel. 011 482.822 - 485.336.

SGOMBERO ville e [redacted] cantine acquisto mobili '800 primo '900 quadri soprammobili vecchia radio. Parola 011 964 4830.

DIAMOCI APPUNTAMENTO SOTTO I PORTICI

TUTTI I GIORNI, DOMENICA COMPRESA

È bello vivere e incontrarsi in una zona elegante, centrale senza problemi di rumore e parcheggio in una nuova area di verde pubblico.

A Nichelino ciò è possibile nel **Centro Residenziale "I Portici"** in Via Cuneo angolo Via Roma al centro di una zona (a 500 mt da Piazza Bengasi) ricca di negozi, servizi e comodi collegamenti.

In una costruzione realizzata con materiali d'alto pregio e finiture di qualità, stiamo completando la vendita del terzo e **ultimo lotto di appartamenti** moderni* e funzionali composti di soggiorno, 2-3 camere, cucina, doppi servizi e terrazzi.

Box e posti auto.

* Pavimenti a palchetto in rovere o iroko, portoncini blindati, riscaldamento autonomo a metano, videocitofono.

Pronta consegna.

INIZIATIVA
ROSPAR spa

REALIZZAZIONE
IMPRESAROSSO
Impresa Costruzioni Rosso Geom. Francesco & Figli SpA

Per informazioni, prenotazioni e vendite:
a Nichelino in Via Cuneo, 26.
Tutti i giorni, sabato compreso.
Tel. (011) **68 203 10**

SPAI IMMOBILI
Piazza Carlo Emanuele II, 19 - 10123 Torino
Tel. (011) 81 27 177

Riecco Maradona (bravo e un po' giallo)

SEUL. Diego Maradona, fermato per squalifica-doping durante i Mondiali '94 (il [redacted] giugno, dopo Argentina-Nigeria), ieri a quasi 35 anni, e a 20 dal suo debutto nel calcio di vertice, è tornato ancora una volta alle competizioni ufficiali. E il suo Boca Juniors ha battuto per 2-1 la nazionale della Corea [redacted] Sud.

Maradona (nella foto, distintosi fra i compagni anche per un «colpo di sole» giallo nella capigliatura) [redacted] stato [redacted] campo fino a 2' dal termine, poi è uscito, provatissimo, fra gli applausi. I coreani lo hanno rispettato molto: non un fallo. Lui è sempre Picasso. Splendidi tocchi, ha fatto segnare (su corner) il primo gol (McAllister, di testa), ha smarcato, soli davanti al portiere, Caniggia e Martinez, che hanno sbagliato comicamente gol fatti. Bellissimo il dribbling con il quale ha liberato Martinez, che [redacted] un'azione successiva, [redacted] un minuto dal termine, ha siglato il 2-1 del successo argentino.

Un vero giudizio andrà dato quando si cimenterà in partite più vere, ma dopo [redacted] lungo stop ha dispensato lampi di una classe unica. E oggi nel campionato inglese torna un altro maxisqualificato, Eric Cantona, al Old Trafford, in Manchester United-Liverpool.

[redacted] OGGI IN TV

10,30	**Equitazione.** Europei: salto	Tele+2	19,00	**Calcio.** Serie A	Raidue
10,45	**Sci nautico.** Da Milano. Assoluti	[redacted]	19,45	TgR sport	Raitre
12,00	Gran Prix	Italia 1	19,45	Telesport	Tele+2
13,00	[redacted] il campionato	Italia 1	20,00	TgS Domenica Sprint	Raidue
14,00	**Auto.** G.P. d'Europa di F1	Italia 1	20,20	**Ippica.** Retta d'arrivo	Tmc
14,10	**Ciclismo.** Bogotà: Mondiali su pista	Tmc	20,30	**Calcio.** Roma-Lazio	Tele+2
14,30	**Equitazione.** Europei: [redacted]	Tele+2	20,30	Tg1 sport	Raiuno
14,30	**Atletica.** Mondiale di maratonina	Tmc	20,30	Galagoal	Tmc
14,55	Quelli che il calcio	Raitre	21,00	Telegol	Raidue
17,00	**Pallavolo.** Lube Mc-Petrarca Pd	Tele+2	22,30	Pressing	Italia 1
18,00	**Ippica.** Da Parigi: Arco di Trionfo	Raitre	22,30	**Basket.** Olitalia Fo-Reggio Cal	Tele+2
18,10	90° minuto	Raiuno	22,35	La domenica sportiva	Raitre
18,20	**Tennis.** Da Palermo: Atp tour	Raitre	0,05	Il processo del lunedì	Raitre
			0,15	[redacted] I sport. Studio sport	Italia 1

Serie A, clou a Torino: il tecnico del Napoli, riscoperto come mago del pallone, affronta i bianconeri

BOSKOV *La Juve balla in difesa e noi la faremo ballare*

Un [redacted] fa, dopo l'eliminazione dalla Coppa Italia per [redacted] del Lecce, gli davano dell'arteriosclerotico suggerendone la cacciata: adesso lo osannano come [redacted] mago del pallone e il «Giornale [redacted] Napoli», il giorno dopo la vittoria sull'Inter e la conquista del secondo posto, ha scritto: «Se proprio non vogliamo ringraziare Ferlaino, almeno diciamo grazie a Boskov». E lui, Vujadin, se la ride: «Così rotola il calcio, un gi[redacted] su e l'altro giù, tutto regolare. Come la nostra classifica».

Beh, proprio regolare non pare: tant'è che si parla di miracolo napoletano.

«Sciocchezze. La verità è che nessuno ha saputo capire la [redacted] grandezza. Per tutti eravamo scarsi e la salvezza il nostro obiettivo massimo: invece andremo [redacted] Uefa, il [redacted] posto è [redacted] minimo. Garantisco io, [redacted] mancherebbe, impossibile [redacted] fare bene con questi giocatori».

Quasi tutti scarti o giù di lì.

«Sì, scarti perché il calcio trabocca [redacted] di incompetenti. Pizzi ne è [redacted] esempio clamoroso: il ragazzo è fortissimo, [redacted] vedere [redacted] gioco come [redacted] pochi, registi [redacted] lui non se ne trovano in giro, non capisco proprio come mai prima il Parma e poi l'Inter non l'abbiano capito. Oppure, prendiamo Buso, scaricato [redacted] Napoli come un brocca[redacted] matto di testa; [redacted] attaccare, segnare e coprire, è [redacted] vero demonio. Tarantino, che nessuno ha voluto (tranne l'Andria, ndr) è tra i migliori d'Italia sulla fascia; Pari all'esperienza unisce [redacted] agonismo straordinario ed è incredibile che qui, per due stagioni, l'abbiano spedito sempre in tribuna».

E bravo lei, [redacted] poche frasi ha sistemato un po' di colleghi. Però, non le pare d'esage[redacted] con gli elogi?

«Boh, forse un pochino, [redacted] proprio poco. Via, devi sempre lodare i tuoi uomini, cretini gli allenatori che criticano pubblicamente i propri calciatori».

A proposito di grandi: Del Piero?

«Per lui parlano i gol, gol che sono capolavori: aggi[redacted] altro è spreco di fiato».

Il migliore in assoluto?

«Vialli, il campionissimo che la[redacted] per gli altri, mai per sé».

Vialli, il suo cocco.

«Altroché, è il giocatore a cui sono più affezionato».

Oggi potrebbe darle un dispiacere, la Juve deve vincere sennò il Milan fugge.

«E a noi che ce ne frega se i rossoneri fuggono; per giunta, [redacted] loro fuga non sarebbe nulla di eccezionale, quando hai Baggio che ti cava le castagne dal fuoco e un Weah così, stare in testa è la normalità... Ad ogni modo dubito che i bianconeri ci battano. Siamo reduci da [redacted] successi di fila, possiamo fare poker: l'ultima volta la Juve ci sconfisse senza merito e con grande fortuna (1-0, gol di Ravanelli, ndr) e noi, ora, siamo più forti. Inoltre, loro un bel difettuccio ce l'hanno».

Quale?

«Ballano in difesa. Ho rivisto la cassetta della partita con il Vicenza, accidenti se là dietro hanno ballato».

In caso di sconfitta del Napoli, chissà gli sfottò [redacted] chi è che balla...

«Pazienza, [redacted] riderò, non [redacted] come certuni che per [redacted] partita perduta [redacted] macerano quasi avessero perso anche l'onore... Accidenti, quanti colleghi vedo sempre seri, tutti compresi di sé. Suvvia, datevi una mossa, abbiate il coraggio di sognare, il Napoli è lassù anche perché con me ha scoperto l'arte del sorriso e del sogno. Comunque, la Juve ha il 51 per cento di possibilità di vincere, [redacted] il [redacted]: scusate se è poco».

Mesi fa lei disse: io e Capello gli allenatori che sanno vincere. Conferma?

«Dissi così? Non ricordo che cosa ho detto il giorno prima, figurarsi se si tratta di mesi. Comunque, confermo. Per i tecnici parlano i trionfi, e chi ha vinto quanto me ovunque in Europa?»

Tre scudetti in un quarto di secolo di panchina non sono poi moltissimi.

«In effetti, [redacted] pochi per me, un'enormità per gli altri: tranne Capello, chi ha vinto qualcosa? Boh, sì, c'è Trapattoni».

[redacted] quale non se la passa mica bene...

«Sta rendendosi conto, lui che ha avuto sempre le grandi, quant'è duro il pane nella piccola squadra. Però, si riprenderà».

Farà lo stesso Scala?

«Non so: abbonda di campioni, ma dove sono i portatori d'acqua? Con le squadre costruite così è difficile vincere, senza gregari non si va [redacted] posto. Scala dovrà fare d[redacted]lle scelte, scontentando qualche asso, il che non è mai bello: se lo spogliatoio è diviso, addio sogni di gloria. Il Napoli, ad esempio, va a gonfie vele perché il clima è familiare, non esistono i divi».

Uno c'è: lei.

«A 64 anni, dopo una vita spesa nell'inseguire il pallone e nel vincere, ci mancherebbe che non lo fossi».

Claudio Giacchino

E' IL PIU' VECCHIO DELLA SERIE A

ALLENATORE	DATA DI NASCITA	SOCIETA'	PANCHINE SERIE A
BOSKOV	9-5-1931	NAPOLI	285
SUAREZ	2-5-1935	INTER	56
MAZZONE	19-3-1937	ROMA	473
SIMONI	22-1-1939	CREMONESE	222
TRAPATTONI	17-3-1939	CAGLIARI	604
SONETTI	25-2-1941	TORINO	135
MATERAZZI	5-1-1946	BARI	[redacted]
CAPELLO	18-6-1946	MILAN	[redacted]
MONDONICO	9-3-1947	ATALANTA	268
ZEMAN	12-5-1947	LAZIO	140

«Oggi la mia squadra ha 49 probabilità su 100 di vincere e scusate se è poco»

«Ho soltanto scarti? Lo dicono perché il calcio trabocca di incompetenti»

Vujadin Boskov: (sotto) Buso, l'ex

UN [illegible] PER TRE

SOUSA IL DUBBIO

Paulo Sousa è come quelli che non muoiono ma non stanno bene mai. L'anno scorso la pubalgia, [redacted] due mesi una tendinite rotulea al ginocchio sinistro dovuta (pare) al suo modo molto particolare [redacted] correre. Un malanno fastidioso e lento da curare: e così fatti il vero Sousa non si è [redacted] visto mentre si avvi[redacted]ino le prime tappe calde del campionato, oggi il Napoli, dopo la sosta il Milan. «Dovrei fermarmi - racconta - ma il medico mi ha detto che due mesi probabilmente non basterebbero e alla Juve se vuoi bloccarti per due o tre partite ti bastonano. Resisto, sperando di entrare in forma come l'anno scorso, anche perché quando la ritroverò non la perderò più. Il problema è dover lavorare sempre da solo: ci si annoia e si fatica il doppio. Ma la Juve funziona anche quando non sono al massimo».

RAVANELLI L'ATTESA

Un avvio di stagione strepitoso con i complimenti di Berlusconi, la conferma in Nazionale e tre gol nelle prime due partite di campionato, dei quali è stato un effimero capocannoniere. Ma con Vicenza e Cagliari Ravanelli è rimasto a secco e contro la Steaua ha segnato un gol molto facile, sbagliandone uno fatto: un errore inconsueto per uno dei goleador più freddi. Il momento non è esaltante e la Juve in campionato soffre quando il Grigio non gira al massimo. «Ho pagato con una flessione i carichi di lavoro - spiega Ravanelli - ma sto meglio e sono sicuro che contro il Napoli giocherò una grande partita». L'anno scorso segnò il gol decisivo per la vittoria sui partenopei. Si iscrive al replay anche se qualcuno sostiene che patisce la fresca popolarità di Del Piero, il quale [redacted] strappato un contratto [redacted] più [redacted] suo.

DI LIVIO LA CONFERMA

Napoli era una delle destinazioni possibili, quando si diceva che l'arrivo di Lombardo avrebbe ostacolato con la sua ossessione in autunno. Invece gli alberi stanno per perdere le foglie e Di Livio è più che mai titolare in una squadra che faticherà a trovare spazio per l'ex sampdoriano quando sarà guarito. Il Soldatino è in forma strepitosa: con la Steaua ha segnato una rete importante, proprio lui che ha il suo punto debole nel tiro in porta (un solo gol, finora, in campionato). Un buon match contro il Napoli gli garantirebbe la conferma nella Nazionale in Croazia (ma il posto potrebbe essere comunque suo). «Quando arrivò Lombardo - ammette - non ero felicissimo anche se capivo la scelta di prendere uno dei migliori in quel ruolo. Ora sento attorno a me la fiducia, tatticamente ho imparato molto. Che farò quando tornerà Lombardo? Magari giocheremo insieme».

[redacted] POLEMICA MAI [redacted]

A Firenze il presidente federale sfiora la gaffe clamorosa sullo juventino mentre loda Del Piero

Matarrese: Vialli? Parliamo di gente seria

«Andrò [redacted] Spalato con la Nazionale per prendere i miei fischi»

FIRENZE. «Qui non [redacted] sono competizioni elettorali, ma un governo che deve far finire una stagione difficile e portare le Nazionali agli Europei». Tuona Matarrese durante l'assemblea del[redacted] società dilettantistiche toscane. E lancia avvertimenti contro chi, come il presidente della Lega dilettanti, Giulivi, vorrebbe strumentalizzarne la presenza.

Giulivi non è tenero: «Finora Matarrese ha parlato tanto di calcio, ma solo di Sacchi, Nazionale, Aia, mai dei nostri problemi. Lo fa solo ora perché ha bisogno di [redacted] per [redacted] prossime elezioni... Ma sappia che le sue promesse non ci servono (chiaro riferimento alla mancata assemblea straordinaria del calcio dilettantistico che doveva svolgersi anni fa e mai fatta..., n.d.r.) e che la presenza di altri candidati come Nizzola [redacted] soprattutto come Abete è vista come un bene per tutto il calcio italiano». Abete, peraltro, è lì

Matarrese (nella foto): «Ci aspetta la partita più difficile, ma spero di tornare col sorriso, non con la vergogna»

presente, invitato, pare, dallo stesso Giulivi.

Matarrese sembra non badarci. Ma l'atmosfera è elettrica. «La competizione non è ancora iniziata - ribatte Abete -, abbiamo altri compiti [redacted] svolgere da qui alla fine del quadriennio. Però ci tengo a precisare la mia correttezza [redacted] trasparenza in un ambiente dove si è soliti pensare che le [redacted] vengono fatte nelle segrete stanze [redacted] dove credo non ci sia più spazio per una candidatura unica». Insomma, checché ne dica il presidente federale, la battaglia è già nel vivo. Matarrese però preferisce pensare alla battaglia che la Nazionale affronterà in Croazia. «Sabato partirò [redacted] la squadra, è tanto tempo che non lo faccio. Ho scelto io Spalato dopo averne parlato [redacted] il Presidente croato. [redacted] Uefa stava spingendoci verso Zagabria. [redacted] che [redacted] sarò fischiato e forse di più. D'altra parte, [redacted] vado là per questo, cosa ci vado a fare?».

Ribadisce poi la piena fiducia nel lavoro di Sacchi: «Lui non cambia per il gusto di farlo, solo che questo campionato è duro e gli infortuni frequenti. Mai temuto di non andare agli Europei; anche [redacted] non bisogna distrarsi. Ci aspetta la gara più dura, spero di tornare con il [redacted] e non con la vergogna».

Ma intanto tiene banco [redacted]pre e ancora Vialli. Una spina per Matarrese. «Lui non vuol venire [redacted] dobbiamo rispettare la sua scelta. Certo che se il c.t. [redacted] chiama, ci sono norme da rispettare». Ma fa capire che lo [redacted] non avverrà. Ci sarà Del Piero? Il presidente adesso s'illumina: «Ecco, parliamo di calciatori seri. Maldini l'ha proposto, Sacchi l'ha valorizzato». Matarrese si accorge della gaffe: «Non [redacted] che Vialli non sia serio, è un campione che psicologicamente non se la sente di tornare. [redacted] ha ragione Agnelli: [redacted] peccato». Salvataggio in extremis. Chiude poi applaudendo [redacted] Napoli («La [redacted] è la vittoria del calcio italiano») e frenando Moratti: «Una deroga per Hodgson? A me non è arrivato niente. Ci sono comunque [redacted] e valutazioni politiche [redacted] dare in q[illegible] [redacted]. E poi io considero mol[illegible]o importante [redacted] posizione di Vicini...».

Brunella Giulini

IL CA[redacted]

Il Comune e il S. Paolo non rivedono il contratto, le società si ribellano

Nemmeno una lira per lo stadio

Juve e Toro per protesta non pagano l'affitto

TORINO. La Juventus e il Torino non pagheranno l'affitto per lo Stadio delle Alpi come atto di protesta contro il Comune e l'Istituto bancario S. Paolo [redacted] continuano a rinviare la decisione sul rinnovo del contratto a condizioni più favorevoli per le due società.

La decisione non è stata an[redacted] officializzata ma viene data per sicura in ambienti vicini [redacted] due club. In questi giorni infatti è in scadenza il pagamento di settembre (uno d[redacted] più sostanziosi perché comprende anche la percentuale sugli abbonamenti), [redacted] i responsabili amministrativi delle società hanno deciso di bloccarlo: niente soldi finché la proprietà dello stadio non avrà preso una decisione per [redacted] futuro [redacted] avrà ovviato a [redacted] situazione di incertezza che dura ormai da più di un [redacted].

Siamo, dunque, al braccio di ferro. Calleri e Giraudo contestano da tempo le condizioni di affitto che ritengono troppo onerose. «E' lo stadio più [redacted] d'Italia», ha dichiarato spesso l'amministratore delegato juventino. E Calleri, che nella stagione in [redacted] ha fatto ridurre la capienza dell'impianto non mettendo in vendita i posti del terzo anello per risparmiare sulle spese, ha denunciato la situazione [redacted] cui si trova il Torino: «Dobbiamo sopportare un peso economico sconosciuto alle altre società con un bilancio simile al nostro». La situazione è stata denunciata addirittura alla commissione Antitrust perché i due club sostengono di essere sottoposti ad una sorta di monopolio, dal momento che devono accettare le condizioni di affitto dell'impianto senza che possano costruirne uno più a[redacted] alle loro esigenze.

Juve e Toro potrebbero essere sfrattati, [redacted] ogni inquilino che non [redacted] l'affitto. Nella foto Giraudo

Pareva che uno spiraglio si fosse aperto [redacted] la decisione della Juventus che ha scelto di rimanere a Torino per la Champions League, ma i rapporti sono tornati tesi fino alla clamorosa (e per ora sussurrata) deci[redacted] di [redacted] pagare più l'affitto. Ora dovrà muoversi il S. Paolo: Juve e Toro potrebbero finire in mora e venire sfrattati dal Delle Alpi come succede a ogni inquilino che non paga il canone. Ma scommettiamo che non succederà. **(m. a.)**

Contro i granata l'allenatore «usa e getta» dei momenti di crisi dell'Inter

Io, Suarez, la [redacted] scorta

«Ho accettato perché amo questo club» «Toro scusaci, ma dobbiamo vincere»

Luisito Suarez, 60 anni, per [redacted] terza volta sulla panchina dell'Inter: «A questa società dirò sempre sì»

MILANO
DAL NOSTRO INVIATO

Da giocatore è stato «il numero 10», quindi il campione e leader per antonomasia. Da allenatore è l'uomo delle occasioni estreme, chiamatelo pure ruota di scorta, non si offenderà. Per Luisito Suarez non c'è mai stata «frattura» tra il fulgido periodo da Pallone d'oro e questi anni dove, appena qualcosa [redacted] va, veste i panni del traghettatore. Perché, dall'estate del '61 a oggi e per tutti gli anni che gli resteranno, il [redacted] caliente sangue spagnolo ha sposato un'unica causa, quella nerazzurra. E' stato il faro dell'Inter campione di tutto, Italia-Europa-Mondo. E' la «pila» ricaricabile per [redacted] panchina dell'Inter non appena i presidenti decidono che bisogna dare una [redacted]. Fu già «richiamato alle armi», dopo [redacted] parentesi alla Samp, per allenare i nerazzurri nel '74, gestione Fraizzoli. L'ha «usato» Pellegrini nel '92 quando decise di cacciare Orrico. Mai che abbia compiuto miracoli: in Europa, con Luisito al timone, l'Inter non [redacted] mai andata. E dall'Europa, ora che è stato precettato pure da Moratti lunedì scorso, l'Inter è [redacted] subito.

«Già - dice Suarez - questo rimarrà negli annali. Ma a me non fa male, così come non ho rimpianti per non aver dato continuità alla mia carriera di allena[redacted]e. Io ho vestito questa maglia nel '61 [redacted] la sento sempre addosso. Devo tutto ad Angelo Moratti, per estensione devo [redacted] moltissimo al figlio Massimo».

Lei rischia di dover lasciare fra meno di un mese, [redacted] autentico contratto a termine...

«E' vero, e per questo si sono rivolti a me. Sanno che possono fidarsi, il mio rapporto con la famiglia Moratti esce [redacted] ogni logica di mercato. Ho già accettato altre due volte per la causa interista, meno che mai [redacted] potuto dire no adesso».

Non ritiene che la sua provvisorietà possa danneggiare la squadra?

«Essere allenatore a tempo [redacted] curamente difficile [redacted] poco importante se i giocatori capiranno e non prenderanno scuse da questa situazione. Sappiano che non sono un ponticello gettato per salvare il salvabile, ma sono qui per preparare la squadra al mio erede (Hodgson ct svizzero, ndr)».

Dovrà fare delle scelte in una vasta rosa di giocatori. La preoccupa questo [redacted]to che Bianchi [redacted] era riuscito ad assolvere?

«E' un problema solo nella misura [redacted] cui, decidendo per undici titolari, chi dovrà fare panchina [redacted] andare in tribuna crederà che io abbia trovato negli esclusi i colpevoli. Ma io non posso esimermi dallo scegliere. E cercherò anzi di individuare fin dalla partita con il Torino quegli otto-nove elementi base. Si parla tanto di turn over, ma andate [redacted] vedere anche nelle altre squadre, sono poi due o tre quelli che vanno e vengono tra campo e panchina. Risolto questo primo problema capiremo [redacted] questa squadra ha troppi doppioni e tutti dello stesso livello, che sia basso lo dite voi, non io. Poi andremo magari a ritoccare, o con quello che abbiamo in casa, oppure prendendo da fuori. Nessuna squadra nasce perfetta [redacted] estate».

C'è il Toro, è un bene per l'Inter ripartire da S. Siro?

«Dico di sì, e [redacted] parliamo di possibili riflessi psicologici. Ai giocatori chiedo di vincere, [redacted] importa come. L'estetica la miglioreremo strada facendo, se possibile. Mi spiace per il Toro [redacted] mi auguro, anzi sono certo, che Sonetti non pagherà la sconfitta con l'esonero, come Bianchi. Ma non ci resta che giocarci alla morte. Per l'Inter i tre punti sarebbero un bel brodino, quanto ci vuole per ridare serenità ai ragazzi. Il Toro rischia meno di noi perché, eliminazione dalla Coppa Italia a parte, ha già fatto vedere in campionato di poter replicare quanto di buono fatto l'anno [redacted]. Questo è [redacted] loro unico vantaggio, sanno che perdere non [redacted] un dramma».

Come si aspetta il Toro? Chiuso e pronto a colpire?

«Più o meno. Penso che sia logico [redacted] per loro provare [redacted] ripetere quanto hanno fatto gli svizzeri. Sta a noi far tesoro di quella gara e superare le difficoltà ribaltando la situazione a nostro favore. Il campionato è lungo, i giochi non sono ancora fatti, né per l'Inter né per chi adesso crede di star meglio di [redacted] solo perché, come Milan o Juve, [redacted] guarda dall'alto in basso».

Franco Badolato

Ecco Sonetti

«Sento odore di colpaccio»

TORINO. Toro vispo, l'ultimo allenamento ha ribadito che la squadra è in forma e pronta, come di[redacted] Sonetti, [redacted] fare [redacted] colpaccio che ci consentirebbe il salto di qualità». Tra i più in forma, Falcone: [redacted] ragazzo ha dimostrato d'aver ritrovato la condizione, però a S. Siro s'accomoderà di nuovo in panchina e titolare sarà ancora il giovane Moro che sinora s'è ben comportato. Esplicito Nedone: «Falcone ha recuperato, lo vedo bene, ma il [redacted] inserimento sarà graduale». Per il resto, la formazione sarà quella tipo con Dionigi, scalpitante, pronto [redacted] subentrare ad Hakan nel caso il turco palesasse difficoltà.

Sul cannoniere del Bosforo ha parlato a lungo Pelé: «Mai visto una squadra mettersi completamente [redacted] disposizione dello straniero come il Toro con Hakan, stiamo facendo di tutto perché si ambienti e qualche piccolo progresso c'è stato. Con l'Inter dobbiamo fare risultato [redacted] attenzione ai rigori, l'ultima volta i nerazzurri ci hanno battuto grazie a un penalty inesistente fischiatoci per giunta contro al 91'». [r. s.]

Il Milan contro il Bari senza Savicevic

Baggio: «Lasciamoci indietro [redacted] Juventus»

«Tra 15 giorni ospiteremo i bianconeri bisognerà avere questi 2 punti in più»

BARI
DAL NOSTRO INVIATO

Sul campo dove, nel gennaio scorso, Savicevic firmò il poker del 5-3 del Milan con il Bari, e Robi Baggio l'uomo sul quale oggi punta Capello per difendere il primato e tenere [redacted] Juventus [redacted] meno 2, a quindici giorni dal confronto diretto di San Siro.

Per [redacted] Codino sarebbe importante trovarsi davanti alla Signora nella partita della... vendetta: «Soprattutto psicologicamente e, poi, come atteggiamento tattico. In tv ho visto una grossa Juventus contro la Steaua: ho ammirato Del Piero per uno dei suoi gol d'autore. Non ci sono grandi avversarie e i bianconeri possono vincere la Champions League. Il campionato, invece, sarà diverso. Speriamo tocchi a noi»

Roberto Baggio cerca il 3° gol

Baggio è pronto ad assumersi le sue responsabilità anche se Galliani (che ha annunciato l'arrivo di Vieira per il 5 novembre, la conferma di Di Canio in rossonero e [redacted] probabile partenza di Sordo) gli fa i complimenti e dice che il Milan deve già ringraziare i suoi due gol e gli assist decisivi se è solo al comando.

Robi sente [redacted] essere vicino alla forma ideale: «Sono troppo altruista. Debbo diventare un po' più egoista, e cercare con [redacted]ne lo spunto personale». [redacted] «forfait» di Savicevic, autoesclusosi dalla trasferta barese forse più [redacted] un malanno «diplomatico» che reale, come sostiene il medico sociale professor Monti, ha facilitato la scelta di Capello che continua [redacted] dichiararsi arciconvinto della possibilità che i due geniali fantasisti coesistano efficacemente quando staranno bene, [redacted] aggiunge che, contro [redacted] Juventus, dovrà scegliere la soluzione più adatta.

Un problema, quello del «turnover», che non sembra neppure sfiorare l'ex capitano juventino: «C'è tempo. Prima dobbiamo superare il Bari, un ostacolo da non sottovalutare anche se, sinora, i pugliesi hanno collezionato due sconfitte e due pareggi nonostante annoverino il capocannoniere Protti».

Neppure la prospettiva di essere escluso dalla Nazionale lo turba: «Non ho parlato con Sacchi. In azzurro conta andarci quando si è nella miglior condizione». Sorride a chi gli fa notare che Sacchi sta pian piano seremando tutti gli uomini della gestione Vicini. Lui, nonostante la prepotente ascesa di Del Piero che ha indotto la Juventus a non insistere più di tanto per trattenerlo, non si sente affatto al capolinea azzurro.

Bruno Bernardi

[illegible] E ARBITRI DELLA SERIE A. QUINTA GIORNA[illegible] 15

#	ATALANTA (4-4-2)	PIACENZA (4-3-3)	#
1	FERRON	TAIBI	1
11	PAGANIN A.	LUCCI	6
19	VALENTINI	POLONIA	2
2	HERRERA	MACCOPPI	4
7	LUPPI	ROSSINI	5
16	SALVATORI	DI FRANCESCO	13
17	SGRÒ	CORINI	8
5	FORTUNATO	CARBONE A.	9
3	BONACINA	TURRINI	7
13	TOVALIERI	CACCIA	15
20	VIERI	PIOVANI	11
	Arbitro	CARDONA	
12	PINATO	SIMONI	12
4	BOSELLI	CONTE M.	14
6	GALLO F.	MORETTI	10
18	MORFEO	BALLOTTA G.	17
14	PISANI	BALLOTTA F.	20

#	BARI (4-4-2)	MILAN (4-4-2)	#
1	FONTANA	ROSSI S.	1
20	RICCI	COSTACURTA	2
2	MONTANARI	GALLI F.	5
23	SALA	BARESI	6
18	MANGONE	MALDINI	3
7	GAUTIERI	BOBAN	20
16	FICINI	ALBERTINI	4
8	PEDONE	DESAILLY	8
15	GERSON	SIMONE	23
19	ANDERSSON	BAGGIO R.	10
10	PROTTI	WEAH	9
	Arbitro	STAFOGGIA	
22	ALBERGA	IELPO	12
3	ANNONI P.	TASSOTTI	21
9	CAU	ERANIO	24
11	PARENTE	DONADONI	11
17	GUERRERO	DI CANIO	7

#	FIORENTINA (4-4-2)	CREMONESE (5-3-2)	#
1	TOLDO	TURCI	1
2	CARNASCIALI	GARZYA	2
19	PADALINO	DALL'IGNA	6
5	AMORUSO L.	VERDELLI	5
3	[illegible]	ORLANDO AN.	3
11	ORLANDO M.	CRISTIANI	4
14	COIS	FERRAGHI	25
10	RUI COSTA	FERRARONI	23
7	SCHWARZ	MASPERO	10
9	BATISTUTA	FLORIJANCIC	8
8	BAIANO	TENTONI	11
	Arbitro	PELLEGRINO	
22	MAREGGINI	RAZZETTI	12
4	PIACENTINI	GUALCO	21
17	BIGICA	DE AGOSTINI	7
23	ROBBIATI	PEROVIC	14
18	BANCHELLI	FANTINI	9

#	INTER (5-3-2)	TORINO (5-3-2)	#
1	PAGLIUCA	DOARDO	12
4	ZANETTI	ANGLOMA	2
13	FESTA	MORO	15
19	PAGANIN M.	CRAVERO	24
17	FRESI	MALTAGLIATI	6
6	ROBERTO C.	MILANESE	3
20	MANICONE	SACCHI	5
8	INCE	PELÉ	10
24	FONTOLAN	CRISTALLINI	11
23	GANZ	RIZZITELLI	7
21	DELVECCHIO	HAKAN	9
	Arbitro	BESCHIN	
22	LANDUCCI	[illegible]	22
2	BERGOMI	[illegible]	14
9	CENTOFANTI	FALCONE	4
14	BIANCHI AL.	BERNARDINI	16
10	CARBONE B.	DIONIGI	20

#	JUVENTUS (4-3-3)	NAPOLI (4-4-2)	#
1	PERUZZI	TAGLIALATELA	1
3	TORRICELLI	AYALA	2
2	FERRARA	CRUZ	6
15	TACCHINARDI	PARI	14
22	PESSOTTO	TARANTINO	3
6	PAULO SOUSA	BORDIN	4
7	DI LIVIO	BUSO	7
14	DESCHAMPS	PECCHIA	11
11	RAVANELLI	PIZZI	10
9	[illegible]	AGOSTINI	9
10	DEL PIERO	IMBRIANI	19
	Arbitro	[illegible]	
12	RAMPULLA	DI FUSCO	12
8	PORRINI	[illegible]DINI	16
[illegible]	VIERCHOWOD	[illegible]	5
5	CONTE A.	BOGHOSSIAN	8
[illegible]	[illegible]	POLICANO	21

#	PADOVA (5-3-2)	PARMA (4-4-2)	#
1	BONAIUTI	BUCCI	1
2	SCONZIANI	BENARRIVO	2
4	GIAMPIETRO	MUSSI	14
6	CUICCHI	APOLLONI	5
22	LALAS	CANNAVARO	17
3	GABRIELI	BAGGIO D.	24
18	FIORE	SENSINI	7
9	NUNZIATA	PIN	25
10	LONGHI	CRIPPA	9
27	[illegible]	ZOLA	10
11	AMORUSO N.	STOICHKOV	8
	Arbitro	BOGGI	
9	GALDERISI	NISTA	26
12	DAL BIANCO	DI CHIARA	3
5	ROSA	BROLIN	11
17	[illegible]	BRAMBILLA	23
24	[illegible]	MELI	20

#	ROMA (4-5-2)	LAZIO (4-3-3)	#
		ore 20,30	
1	CERVONE	MARCHEGIANI	1
5	ALDAIR	NESTA	13
4	PETRUZZI	NEGRO	2
3	LANNA	CHAMOT	6
17	CAPPIOLI	FAVALLI	5
13	DI BIAGIO	FUSER	14
10	GIANNINI	DI MATTEO	16
8	STATUTO	WINTER	10
6	CARBONI	RAMBAUDI	7
9	BALBO	BOKSIC	8
11	FONSECA	SIGNORI	11
	Arbitro	CESARI	
12	STERCHELE	ORSI	12
2	ANNONI E.	BERGODI	20
11	SCARCHILLI	ROMANO	3
20	TOTTI	PIOVANELLI	21
22	[illegible]	DI VAIO	19

CLASSIFICA

[illegible]	12	TORINO	5
JUVENTUS	10	INTER	4
NAPOLI	10	ROMA	4
LAZIO	8	ATALANTA	4
UDINESE	7	PIACENZA	4
PARMA	7	BARI	2
SAMPDORIA	6	PADOVA	1
FIORENTINA	6	CAGLIARI	1
VICENZA	6	CREMONESE	1

6ª DI ANDATA 15 OTTOBRE ORE 15

ATALANTA	INTER	
CAGLIARI	CREMONESE	
LAZIO	PADOVA	
MILAN	JUVENTUS	
NAPOLI	FIORENTINA	20,30
PARMA	UDINESE	
PIACENZA	SAMPDORIA	
TORINO	ROMA	
VICENZA	BARI	

#	SAMPDORIA (4-3-3)	CAGLIARI (5-3-2)	#
12	PAGOTTO	FIORI	1
2	BALLERI	PANCARO	2
5	MANNINI	VILLA	8
4	FRANCESCHETTI	FIRICANO	6
9	SACCHETTI	NAPOLI	8
14	KAREMBEU	PUSCEDDU	3
11	SEEDORF	SANNA	[illegible]
16	MIHAJLOVIC	BISOLI	7
18	BELLUCCI C.	MUZZI	11
10	MANCINI	SILVA	9
21	MAIERO	OLIVEIRA	[illegible]
	Arbitro	RODOMONTI	
22	CERENA	ABATE	12
3	FERRI	[illegible]	15
11	EVANI	VENTURIN	6
13	INVERNIZZI	LANTIGNOTTI	18
15	SALSANO	BRESSAN	19

#	UDINESE (4-4-2)	VICENZA (4-4-2)	#
1	BATTISTINI	[illegible]	1
2	HELVEG	[illegible]	16
5	[illegible]	BJORKLUND	5
24	BIA	LOPEZ	6
3	SERGIO	[illegible]	15
7	AMETRANO	VIVIANI	10
4	ROSSITTO	DI CARLO	4
14	DESIDERI	MAINI	13
10	STROPPA	BRIASCHI	11
20	BIERHOFF	OTERO	18
11	POGGI	MURGITA	9
	Arbitro	[illegible]	
12	CAGGIONI	BRIVIO	22
13	BERTOTTO	CASTAGNA	8
23	RIPA	LOMBARDINI	[illegible]
25	KOZMINSKI	GASPARINI	20
21	MARINO	BELOTTI	21

[illegible] OGGI IN SERIE B E C ORE 15

SERIE B – 6° TURNO

Ancona - Verona	Messina
Avellino - Brescia	2-1
Bologna - Pescara	Serena
Chievo V. - Genoa	Quartuccio
Palermo - Cosenza	De Prisco
Perugia - Pistoiese	Borriello
Reggiana - Lucchese	Luna
Reggina - Cesena	Gionda
Salernitana - Foggia	Collina
Venezia - Fid. Andria	Branzoni

CLASSIFICA
Brescia 11; Verona 10; Bologna e Foggia 9; Genoa, Salernitana e Avellino 8; Pistoiese, Chievo V., Cesena, Palermo e Ancona 7; Lucchese e Pescara 6; Fid. Andria, Cosenza e Reggina 4; Perugia, Reggiana e Venezia 3

SERIE C1A – 6° TURNO

Como-Carpi	[illegible]
Empoli-Alessandria	Scamanna
Fiorenzuola-Leffe	Longo
Massese-Carrarese	Albani
Modena-Pro Sesto	Alvino
Montevarchi-Prato	Manganelli
Monza-Ravenna	Acanzo
Spal-Saronno	Cardella
Spezia-Brescello	Corda

CLASSIFICA
Ravenna 13; Spal e Montevarchi 12; Modena 11; Fiorenzuola 10; Carpi e Empoli 8; Monza 7; Brescello e Prato 6; Saronno, Massese, Alessandria e Leffe 5; Como 4; Carrarese 3; Pro Sesto 2; Spezia 1.

SERIE C1B – 6° TURNO

Acireale-Savoia	Alaino
Ascoli-Trapani	Preschern
A. Catania-C. Sangro	Cap[illegible]
Gualdo-Juve Stabia	Pucetti
Ischia-Chieti	Innocenzo
Lecce-Sora	Pizzali
Lodigiani-Casarano	2-1
Siena-Nola	Tullio
Turris-Nocerina	Gambino

[illegible]
Gualdo 10; Ascoli, C. Sangro e Casarano 9; Ischia, Siena e Lodigiani 8; Lecce e Trapani 7; Sora e Juve Stabia 6; Nocerina, Nola e Acireale 5; Turris, Chieti e A. Catania 4; Savoia 2

SERIE C2A – 5° TURNO

Cremapergo-P. Vercelli	Galgani
Lecco-Palazzolo	Aroldi
Legnano-Olbia	Rotondi
Lumezzane-Cittadella	Di Gaspare
Ospitaletto-Novara	Tripaldi
Pavia-Solbiatese	Esposito
Torres-Pro Patria	Rossi
Valdagno-Alzano	Maselli
Varese-Tempio	Battaglia

CLASSIFICA
Lumezzane, Novara e Pavia [illegible]; Cittadella 7; Solbiatese, Olbia e Valdagno [illegible] Pro Vercelli, Alzano e [illegible] Patria 5; Torres 4; Ospitaletto, Cremapergo, Lecco e Palazzolo 3; Tempio e Varese 2; Legnano 1

SERIE C2B – 5° TURNO

Baracca-Tolentino	Giulli
Cecina-Centese	Nicolera
Forlì-Triestina	Roselli
Giorgione-Fano	Di Cicco
Imola-Fermana	Tomasi
Pontedera-Ponsacco	Calabrese
Rimini-Sandonà	Pascariello
Ternana-Livorno	Strazzera
V. Pesaro-Treviso	Cavaioli

CLASSIFICA
Livorno 10; Ponsacco 9; Ternana, Sandonà e Triestina 8; Cecina e Forlì 7; V. Pesaro, Pontedera e Baracca 6; Giorgione 4; Treviso, Fano e Fermana 3; Tolentino 2; Rimini e Centese 1; Imola 0

SERIE C2C – 5° TURNO

Albanova-Viterbese	Giulucci
Bisceglie-Avezzano	Rigolon
Castrovill.-Benevento	Gemignani
Catanzaro-Astrea	[illegible]
Fasano-Teramo	Biasutto
Frosinone-Taranto	Bazzi
Giulianova-Matera	Soffritti
Marsala-Catania	[illegible]
Trani-Battipagl.	Pozzi

CLASSIFICA
Castrovill. 10; Avezzano, Matera e Frosinone 8; Albanova e Astrea 7; Giulianova e Bisceglie 6; Benevento 5; Viterbese, Marsala e Taranto 4; Teramo, Battipagl., Catanzaro, Catania e Trani 3; Fasano 2.

BASKET

Nuovo stop per l'azzurro (problemi cardiaci)

Fucka bloccato [redacted] medici [redacted] Milano passa [redacted] Pesaro

PESARO. Gregor Fucka, ala della Stefanel e della Nazionale, ha saputo soltanto ieri mattina a Pesaro che - ancora una volta per problemi cardiaci - non avrebbe potuto giocare nel pomeriggio il match contro la Scavolini. Anche senza di lui, tuttavia, la Stefanel ha vinto l'anticipo di serie A1 grazie alle ottime prove di Bodiroga (23 punti) e Gentile (18). Proprio quest'ultimo è stato l'autore del canestro decisivo, a 3" dalla fine. Inutili per i marchigiani i 29 punti dell'americano Daniels e i 16 di Thompson.

Quanto a Fucka, dovrà osservare un nuovo stop a tempo indeterminato - impostogli dalla Federazione - in seguito all'esito degli esami clinici effettuati martedì [redacted] che avrebbero rivelato alcune aritmie cardiache. Il giocatore della Stefanel era già stato bloccato nell'ottobre scorso, per gli stessi motivi, ed aveva potuto riprendere a giocare soltanto dopo oltre un mese e mezzo di inattività.

Questo il programma odierno della serie A (4° turno, ore 18,30) **Serie A1:** Teamsystem Bo-Benetton, Cagiva Va-Illy, Siena-Buckler, Ambrosiana Mi-Madigan, Nuova Tirrena Roma-Mash (h 17,30), Olitalia [redacted]o-Viola (h 20), Scavolini-Stefanel 76-77. *Classifica:* Buckler, Cagiva p. 6; Teamsystem, Nuova Tirrena, Benetton, Viola, Scavolini 4; Stefanel, Olitalia, Illy, Siena, Mash, Madigan 2; Ambrosiana 0.
Serie A2: Montecatini-Reggiana, Jcoplastic Battipaglia-Imola, Turboair Fabriano-Caserta, Floor Pd-Auriga, Polti Cantù-Rimini (h 15); ieri: Menestrello Mo-Brescialat 83-81, Venezia-Bancosardegna 93-82. *Classifica:* Venezia p. 8; Brescialat 6; Rimini, Polti, Floor, Menestrello, Reggiana 4; Bancosardegna, Montecatini, Imola, Caserta, Jcoplastic, Turboair 2, Auriga 0.

PALLAVOLO

Netto successo dell'Alpitour in casa della CariParma nell'anticipo di campionato

Cuneo ha [redacted] la maschera

La squadra di Prandi si è imposta per 3-0 con Pascual protagonista in attacco Oggi il clou è a Ravenna (Edilcuoghi-Gabeca) mentre Schio fa esordire Kantor

Cuneo da sola [redacted] vetta alla classifica, grazie alla vittoria nell'anticipo di Parma: per 24 ore i piemontesi possono vivere l'ebbrezza del primato solitario ed è una sorta di ricompensa per come hanno saputo superare [redacted] resistenza di Giani e compagni, imponendosi con un [redacted] 3-0 e [redacted]dendo agli avversari soltanto 27 punti complessivi.

Nonostante gli inserimenti di Rafael Pascual e, soprattutto, di Vladimir Grbic siano ancora da perfezionare, l'Alpitour marcia già a buon ritmo, nel pieno rispetto dei pronostici della vigilia che la volevano - [redacted] tanto più la vogliono ora - sul piano di Modena e Treviso, candidata allo scudetto.

La partita di ieri è proceduta in pratica [redacted] senso unico. Solo [redacted] tratti [redacted] sono state fiammate dei padroni [redacted] casa, spinti da Giani (6-14). Ma, in generale, i cuneesi hanno imposto idee e qualità di gioco superiori, mettendo in difficoltà la ricezione della CariParma con battute molto efficaci. De Giorgi ha orchestrato al meglio gli attacchi dei compagni, con Pascual (14-13) incisivo come sempre ed anche Galli (4-12) in evidenza.

Oggi l'interesse si sposta [redacted] Ravenna dove si affrontano Edilcuoghi e Gabeca Montichiari, ambiziose comprimarie che si sono parecchio rinnovate in estate. I romagnoli [redacted] l'unico club [redacted] A1 ad avere [redacted] organico [redacted] solo stranieri ma vantano giovani interessanti [redacted] Rosalba e Giombini, oltre ai già affermati Bovolenta e Sartoretti; i lombardi - costretti a fare [redacted] meno dell'infortunato Meoni - contano molto sulla vena dell'olandese Gortzen e sull'ex Fangareggi, oltreché sui vari Pasinato, Giazzoli e Posthuma.

Nelle altre partite [redacted] segnalare l'esordio nella Wuber Schio, impegnata a Gioia del Colle, dell'argentino Waldo Kantor, per il cui tesseramento - in attesa che arrivi la documentazione necessaria, attualmente bloccata [redacted] un contenzioso tra [redacted] federazione internazionale e quella argentina - c'è stata una deroga.
Serie A1 (2ª giornata; [redacted] 17,30): Sisley Tv-ComCavi Na; Las Daytona Mo-Jeans Hotù Bo; Edilcuoghi Ra-Gabeca Montichiari; Gioia del Colle-Wuber Schio; Lube Mc-Mia Pd (diretta criptata su Tele+2). Ieri: CariParma-Alpitour Traco Cn 0-3 (9-15, 11-15, 7-15). *Classifica:* Alpitour p. 4; Las, Sisley, CariParma, Edilcuoghi e Gabeca 2; Gioia, Mia, Wuber, ComCavi, Jeans e Lube 0.
Serie A2 (2ª giornata, 17,30): Conad Fe-Ulivelo Lt; Samgas Crema-Bancasassari Ca; Samia Montecchio-Matera; Sira Falconara-Mantova; Colmark Rs-Giacomelli Castellana; Sicc Ro-CariFano. Ieri: Codyeco S. Croce-Lecce Pen To 0-3; Traco Ct-Cosmogas Fo 3-1. *Classifica:* Lecce Pen e Traco p. 4; Cosmogas, Conad, Matera, Colmark, CariFano e Mantova 2; Samgas, Samia, Ulivelo, Codyeco, Sira, Giacomelli, Sicc e Banca 0.

SPORT FLASH

Batistuta salta [redacted] Cremonese?

FIRENZE. Batistuta rischia di non giocare contro la Cremonese per il riacutizzarsi di un dolore alla caviglia destra, colpita domenica scorsa a Parma. Stamane il test decisivo, in preallarme Banchelli.

Tennis: Camporese battuto

PALERMO. Nell'Atp di Sicilia, Camporese ha perso in semifinale da Burrillo (Spa) 6-7, 6-3, 6-2. L'altro finalista è Clavet (Spa) che ha superato agevolmente l'argentino Gumy 6-0, 6-3.

Baseball: 1ª finale al Nettuno

PARMA. Nella prima finale per l'assegnazione dello scudetto, l'altra sera a Parma la Danesi Nettuno ha battuto il Cariparma 5-3.

Eurovolley: bene le [redacted]

ARNHEM. Agli Europei femminili, l'Italia ha battuto l'Ucraina 3-1 (15-9, 8-15, 15-6, 15-13) e oggi giocherà per il quinto posto. Per il titolo la Croazia affronterà l'Olanda, a sorpresa vincitrice sulla Russia

Atletica: Mondiale di maratonina

MONTBELIARD. Si disputa oggi in Francia il Mondiale di maratonina (km 21,095). Favorito Moses Tanui, che tenterà anche di migliorare il primato assoluto di 59"47, già suo. Per l'Italia in gara Barzaghi, Arioli, Goffi, Leone, Modica e Poli tra gli [redacted]; Ferrara, Andreucci, Viceconte, Alagia e Ragno tra le donne

Judo: Brambilla bronzo iridato

CHIBA. Ai Mondiali in Giappone, Diego Brambilla ha vinto il bronzo nella [redacted] 71 kg. Quarto Francesco Giorgi nella cat. 65 kg.

Lo scozzese: «Non chiedetemi di aiutare Hill, non lo farò»

Coulthard, polemica pole

La F1 e il doping: tanta confusione

DAL NOSTRO INVIATO

«Aiutare Damon Hill? Assurdo. Se mi troverò in testa e la Williams mi chiederà di farlo passare, io non obbedirò. L'unica cosa che posso fare è cercare di vincere e dare una mano al team per aggiudicarsi il mondiale costruttori». David Coulthard, che stamane vorrà ufficialmente annunciato dalla McLaren come pilota per il prossimo anno (ci sarà un ruolo anche per Frost come collaudatore e consulente), si trasforma in alleato di Schumacher. Due contro uno, quindi, l'inglese preso in mezzo.

Coulthard partirà in pole position nel G.P. d'Europa. Su questa pista dai sorpassi difficili, quel vantaggio conquistato venerdì, quando lo scozzese è stato il più veloce, è importante. E' la quarta volta che gli riesce quest'anno, la terza consecutiva, ieri nello schieramento non è praticamente cambiato nulla. Pista umida per la pioggia sin quasi alla fine della qualificazione. Appena sette piloti si sono migliorati: Schumacher, Alesi, Frentzen, Barrichello, Inoue, Diniz e Moreno. Ma soltanto il giapponese è avanzato di un posto, dal 22° al 21°.

Le previsioni del tempo sono [illegible]. Quindi potrà succedere di tutto. Le Williams appaiono più rapide e Coulthard sembra più in forma di Hill. Ma attenzione a Schumacher, nel circuito di casa. Il tedesco in gara rende sempre al 110 per cento. Anche se, per ragioni d'opportunità di classifica, potrebbe limitarsi a fare corsa su Damon. Qualche probabilità di piazzamento per la Ferrari che ha Berger quarto e Alesi sesto. Intanto Maranello stringe i tempi per il '96 e martedì farà debuttare in anticipo il nuovo motore 10 cilindri, una vettura ibrida guidata da Larini.

C'è un'altra vicenda che bolle nella Formula 1. Rubens Barrichello e Max Papis potrebbero essere dichiarati positivi dopo l'esame antidoping di venerdì. I due piloti si sono autodenunciati alla Fia. Per curare il raffreddore il brasiliano ha usato spray, l'Afrin (prodotto sudamericano), mentre il ventisettenne varesino ha ingerito due compresse di Triaminil blu. Entrambe le medicine contengono efedrina, sostanza dopante e che ha già fatto molte «vittime»: fra gli altri Merckx e Maradona.

Ma sembra che in ogni caso i due piloti non subiranno punizioni gravi, quando fra una decina di giorni saranno resi noti i risultati. Al massimo un'ammenda. Primo: la Fia, pur avendo adottato l'elenco di sostanze proibite dal Cio, non fa parte delle federazioni olimpiche e soprattutto ha previsto nel codice sportivo alcuna penalità in caso di doping. Secondo: i dirigenti della Fia stessa hanno fatto sapere, ufficiosamente, che l'iniziativa è partita per scoprire se i piloti fanno uso di droghe pesanti [illegible]. Ma l'impressione è comunque che la Fia abbia agito con leggerezza: che senso hanno i controlli se poi non si può o non si vuole colpire chi viene pesato con le mani nel sacco?

I due interessati ieri erano più rilassati. «Quella medicina - ha detto Barrichello - [illegible] l'ha consigliata la mamma». Papis sorrideva: «Ho preso un prodotto che usano i bambini». In verità in F1 non esiste una cultura sul doping, perché non è mai stato preso seriamente in considerazione. «Certi stimolanti - ha detto Niki Lauda - non [illegible] nell'automobilismo. Ci vogliono solo concentrazione, lucidità e coraggio. Certo, se la Fia fa ingoiare sulle droghe pesanti, è una [illegible] ben fatta, [illegible] il resto sono storie [illegible]». Lauda fra l'altro ha anche spiegato [illegible] un'intervista che comparirà in questi giorni su Epoca, nella quale ripete che la Ferrari affidandosi a Todt non vincerà mai, è stata registrata prima che fra i due ci fosse un chiarimento.

Ieri sera, fra l'altro, i team-manager hanno preso alcune decisioni per il prossimo [illegible]: niente terzo pilota; il venerdì solo prove libere, qualificazioni il sabato.

Cristiano Chiavegato

IL VIA ALLE 14 [DIRETTA SU ITALIA 1 DALLE 13,30]

Gran Premio d'Europa, quattordicesima prova [illegible] campionato mondiale di Formula 1. Da percorrere [illegible] giri [illegible] circuito di 4556 [illegible], pari a km 309,800. Ecco lo schieramento:

1ª [illegible]	COULTHARD (WILLIAMS 6)	1'18"738	7ª FILA:	BOULLION (SAUBER 29)	1'22"059
	HILL (WILLIAMS 5)	1'18"972		PANIS (LIGIER 26)	1'22"062
2ª FILA:	SCHUMACHER (BENETTON 1)	1'19"150	8ª FILA:	SALO (TYRRELL 4)	1'23"056
	BERGER (FERRARI 28)	1'19"821		LAMY (MINARDI 23)	1'23"328
3ª FILA:	[illegible] (JORDAN 15)	1'20"488	9ª FILA:	PAPIS (FOOTWORK 9)	1'23"689
	ALESI (FERRARI 27)	1'20"510		BADOER (MINARDI 24)	1'23"780
4ª FILA:	HERBERT (BENETTON 2)	1'20"653	10ª [illegible]:	TARQUINI (TYRRELL 3)	1'24"266
	FRENTZEN (SAUBER 30)	1'20"749		MONTERMINI (PACIFIC 17)	1'24"696
5ª FILA:	HAKKINEN (MCLAREN 8)	1'20"866	11ª FILA:	INOUE (FOOTWORK 10)	1'24"900
	BLUNDELL (MCLAREN 7)	1'20"909		DINIZ (FORTI 21)	1'25"157
6ª FILA:	BARRICHELLO (JORDAN 14)	1'21"211	12ª FILA:	MORE[illegible] (FORTI 22)	1'26"098
	[illegible] (LIGIER 25)	1'21"541		DELETRAZ (PACIFIC 18)	1'27"853

Damon Hill ha trovato un [illegible] nemico: oltre al tedesco Schumacher, dovrà [illegible] attento a Coulthard, suo compagno alla Williams [illegible] per poco: [illegible] infatti oggi annuncerà il passaggio alla McLaren

In Colombia la squadra italiana protagonista

La gioia di Silvio Martinello sul podio dopo la conquista della medaglia d'oro nella corsa a punti al Mondiale di ciclismo su [illegible] in Colombia

Nella giornata conclusiva dei campionati è arrivato anche l'argento della Bellutti nell'inseguimento individuale

Martinello aggiunge oro al trionfo della pista

BOGOTA', Ancora tanta Italia ai Mondiali di ciclismo su pista in Colombia. Silvio Martinello ha mantenuto la promessa: dopo aver vinto la medaglia d'oro insieme con Villa nell'americana, ieri sera ha concesso il bis nella corsa a punti, specialità olimpica. Un successo che non è mai stato messo in discussione neppure per un momento dallo svizzero Risi, iridato a Palermo. Ed a questo oro bisogna aggiungere la medaglia d'argento conquistata da una bravissima Antonella Bellutti, battuta in finale solo dalla statunitense Rebecca Twigg e dopo aver avuto ragione nientemeno che della campionessa del mondo di Palermo e primatista in carica, la francese Marion Clignet.

Se abbandoniamo, per un attimo, il giudizio legato al risultato e allunghiamo lo sguardo complessivamente, il tutto può essere che considerato ottimo. Sia in campo maschile, sia in campo femminile la [illegible] è indubitabile. Abbiamo i solisti Collinelli e la Bellutti e in parte la squadra, parliamo ovviamente del quartetto azzurro. Di stimolante ci [illegible] i tre record italiani: Collinelli, 4'22"265; quelli del quartetto, lo stesso Collinelli con Romio, Trentini, De Beni, 4'12"396 e quello di Roberto Chiappa nei 200 metri lanciati, 10"187. Insomma, stiamo ampiamente riducendo il «gap» tecnico che ci separa da nazioni come Francia, Australia, Germania e Stati Uniti.

La rinascita è coincisa con il definitivo recupero di un talento come Collinelli. Il mezzofondo, sollecitato in questo dal tecnico Callari che ha fortemente voluto il suo ingresso nel club azzurro, ha portato personalità a tutto il settore e se pure non è riuscito a centrare l'oro ha fortemente innalzato il tasso tecnico della specialità fermo da diversi anni ormai. Il suo contributo è stato poi determinante per la fortuna di [illegible] quartetto per tre quarti stesso di Palermo, dove fu eliminato nelle qualificazioni.

Parlare della Bellutti poi è addirittura imbarazzante. Se pensiamo che un anno [illegible] correva [illegible] specialità in 3'50" i risultati di oggi hanno del miracoloso. Per lei vale il giudizio dato dal tecnico Broccardo: «Ha doti fisiche eccezionali e margini di miglioramento an[illegible] da scoprire». Certo, per il settore femminile, modelli come Bellutti in pista e Luperini su strada possono fare miracoli per l'ampliamento della base.

Discorso diverso per i velocisti, certamente in difetto di risultati rispetto agli inseguitori. Ma qui entriamo in un terreno «minato». Ci sono atleti che nell'arco di [illegible] anni hanno aumentato il peso di decine di chilogrammi, in [illegible] s'intende, diventando autentiche macchine da guerra. I nostri crescono, ma nei limiti della norma. Da quello che si è visto sull'anello del «Dani Carlos Galan», non siamo competitivi: i nostri Chiappa e Capitano - Paris nella sua specialità, il keirin, non ha deluso - sono sembrati fermi rispetto agli altri, ma è indubbio che nella velocità occorre fare chiarezza [illegible] si vuole che la velocità venga lasciata in mano a un gruppo di apprendisti stregoni. Da parte italiana c'è, in ogni caso, da chiedersi come mai Capitano, Chiappa e Guarnaro, tutti campioni mondiali juniores dall'89 al '93, non siano riusciti a confermarsi. Ad ogni modo, conti alla mano, il consuntivo è ottimo. Oro, argento, bronzo e titoli in serie. Come chiedere di più?

[illegible] Rodi

Benvenuti nella gamma Daily e Turbodaily: una gamma senza confronti di soluzioni su misura, tutte cariche di robustezza, efficienza e sicurezza. Un mondo in continuo movimento, che da oggi si arricchisce di una grande novità: il **Turbodaily De Luxe**, pensato per offrirvi il più grande comfort a bordo. **Tutto di serie:** dall'idroguida ai poggiatesta, dal sedile guida regolabile in altezza agli alzacristalli elettrici, dai fari fendinebbia ai lavaproiettori a getto, ai retrovisori elettrici. Inoltre il nuovo furgone **Turbodaily De Luxe** è comodissimo anche nel pagamento. **Fino al 31 ottobre**, infatti, IVECO e [illegible] vi offrono un finanziamento di **25 milioni senza interessi**, da restituire in 18 mesi, con versamento della prima rata dopo 120 giorni. Senza dimenticare le tante altre formule di finanziamento personalizzato e i pagamenti agevolati di cui potete sempre usufruire. Vi aspettiamo nella Concessionaria IVECO [illegible].

DAILY. SEMPRE UN PASSO AVANTI.

20 YEARS IVECO

È un'iniziativa IVECO e dei suoi Concessionari valida fino al 31 ottobre.

Gallenca

GRUPPO

FRIGORIFERI

IGNIS 140lt
Frigo tavolo bianco ecologico
L. 269.000

INDESIT 225lt
Mod. GR 2260 WI
Doppia porta bianco ecologico
L. 459.000
ACC. 139.000 + 4 RATE DI L. 80.000

ATLANTIC 245lt
Mod. FD 2250 TE
Teck doppia porta ecologico
L. 569.000
ACC. 169.000 + 4 RATE DI L. 100.000

CANDY 230lt
Doppia porta bianco ecologico
L. 459.000
ACC. 139.000 + 4 RATE DI L. 80.000

ARISTON 230lt
Doppia porta bianco ecologico
L. 499.000
ACC. 199.000 + 4 RATE DI L. 80.000

REX 230lt
Mod. RFG 255
Doppia porta bianco ecologico
NOVITÀ

IGNIS 250lt
Mod. DP 25
Doppia porta bianco ecologico
L. 459.000
ACC. 139.000 + 4 RATE DI L. 80.000

PHILIPS WHIRPOOL 250lt
Mod. 762
Doppia porta bianco ecologico
NOVITÀ

BOSCH 240lt
Mod. KSV 2402
Doppia porta bianco ecologico
L. 590.000
ACC. 190.000 + 4 RATE DI L. 100.000

ELECTROLUX 230lt
Mod. ER2321 D
Doppia porta ecologico 4 stelle sbrinamento automatico superisolato
5 ANNI DI GARANZIA
L. 599.000
ACC. 119.000 + 6 RATE DI L. 80.000

SAN GIORGIO 250lt
Mod. GIOTTO 26
Doppia porta madreperla ecologico
L. 599.000
ACC. 119.000 + 6 RATE DI L. 80.000

ATLANTIC 280lt
Mod. FD 2280 E
Teck doppia porta bianco ecologico
L. 590.000
ACC. 110.000 + 6 RATE DI L. 80.000

ELECTROLUX 280lt
Mod. ER 2821 D
Doppia porta bianco ecologico sbrinamento automatico superisolato
5 ANNI DI GARANZIA
L. 759.000
ACC. 159.000 + 6 RATE DI L. 100.000

REX COMBI 320lt
Dim. 170x60x60
Super freddo Tropic System nuova linea arrotondata
L. 992.000
ACC. 212.000 + 6 RATE DI L. 130.000

BOSCH 310lt
(88lt congl. + 222lt frigo)
Due motori bianco
L. 988.000
ACC. 268.000 + 6 RATE DI L. 120.000

ELECTROLUX 327lt
Mod. ER 3500 B
(87lt congl. + 240lt frigo)
Due motori
5 ANNI DI GARANZIA
NOVITÀ

CONGELATORI

ATLANTIC 108lt
Mod. CO 2113
Congelatore a pozzo bianco
PREZZO AFFARE

REX 120lt
Congelatore a pozzo bianco
L. 389.000
ACC. 109.000 + III RATE DI L. 70.000

CANDY 215lt
Mod. CCO 220 ECO
Congelatore a pozzo bianco
PREZZO AFFARE

ATLANTIC 180lt
Mod. CO 2180
Congelatore a pozzo bianco
L. 519.000
ACC. 119.000 + 4 RATE DI L. 100.000

ATLANTIC 520lt
Mod. CO 2520
Congelatore a pozzetto bianco
L. 859.000
ACC. 139.000 + 6 RATE DI L. 120.000

ELECTROLUX 200lt
Mod. EU 2108
Congelatore verticale ecologico superisolato
5 ANNI DI GARANZIA
L. 949.000
ACC. 149.000 + III RATE DI L. 100.000

Accende la voglia di risparmio

Grazie ai comodi PAGAMENTI RATEALI ad INTERESSI ZERO!*

Gallenca

TORINO VIA S. DONATO, 44 C TEL. 4373368 Ric. Aut.
TORINO PIAZZA STATUTO 22 TEL 480245-480845
CHIERI CENTRO COMMERCIALE "IL GIULLIO" TEL 9471185

IRINA 120lt
Mod. SCU 12
Congelatore verticale bianco
L. 459.000
ACC. 139.000 + III RATE DI L. 80.000

* SALVO L'APPROVAZIONE FINANZIARIA PRESENTANDO L'ULTIMA BUSTA PAGA E DEI DOCUMENTI VALIDI PER IL FINANZIAMENTO A.E.G. 0195

PREZZI IVA COMPRESA VALIDI SALVO ERRORE AND. FINO AD ESAURIMENTO SCORTE FOTOGRAFIE ED ILLUSTRAZIONI SONO PURAMENTE ESEMPLIFICATIVE DEL PRODOTTO

BRITISH SCHOOL
e'
l'inglese
GARANTITO
DALL'UNIVERSITÀ DI OXFORD

LA STAMPA
TORINO
CRONACA
Domenica 1 Ottobre 1995 PAGINA 35
via Marenco 32, telefono 65.681

BRITISH SCHOOL
e'
l'inglese
GARANTITO

I dipendenti di Molinette, Sant'Anna e Cto: non pagheremo 120 mila lire al mese

In rivolta contro il caro-posteggio

Scatta la raccolta di firme nella zona-ospedali

La cittadella degli ospedali in rivolta contro la sosta a pagamento. Un classico, nella seppur breve storia del piano urbano del traffico: prima ancora che le strisce blu ottengano la benedizione della Sala Rossa, residenti o pendolari della zona interessata allo sbarco di parcometri e voucher urlano a gran voce il loro «no» alla sosta salasso. Accadde un anno fa nella zona centro, ora tocca al triangolo «caldo» Molinette-Sant'Anna-Cto.

A tre giorni dall'annuncio-promessa dell'assessore Corsico («Qualche mese e il caro-parcheggio anche nella zona ospedali») i dipendenti delle tre strutture hanno già organizzato un'autentica sommossa. E in meno di 48 ore hanno raccolto centinaia di firme contro il caro-parcheggio: «Qui siamo tutti inviperiti - spiega Antonio Gioia, impiegato del Cto - capisco la filosofia iniziale della sosta a pagamento: vale a dire fare pagare un "voucher" per lasciare l'auto nel salotto della città, ma ostenderla a una periferica come quella degli ospedali è semplicemente assurdo. Ma lo sa l'assessore Corsico quanto guadagna un infermiere del Cto? Lo sa che cosa significa costringerlo a sborsare 120 mila lire il mese soltanto per venire a lavorare?».

Dello stesso parere, Mario Re, anche lui dipendente del Cto, «primula rossa» della rivolta anti-voucher e promotore della raccolta firme: «Sono tutti capaci a risolvere i problemi del traffico congestionato obbligando gli automobilisti a pagare 1500 lire l'ora il suolo pubblico. Gli interventi da fare sono altri. E basta costruire un parcheggio multi-piano (quello di via Biglieri ndr) per alleggerirsi la coscienza».

Altri infermieri se la prendono direttamente con il sindaco: «Se Castellani pensasse a farci aumentare un po' questi stipendi da fame, sarebbe meglio anziché renderci la vita più difficile infliggendoci altri salassi».

L'assessore reagisce con tranquillità all'ennesima rivolta anti-voucher: «Chi considera la zona ospedali una zona qualunque sbaglia. Dopo il centro è una delle aree urbane più nevralgiche e problematiche. Il ha bisogno, per forza di cose, di razionalizzare attraverso l'arrivo, non soltanto della sosta a pagamento, pure di altre misure: dalle pattuglie di vigili "sentinella" a un carro attrezzi che stazioni nei corsi a più alto tasso d'indisciplina». E aggiunge: «Il caro-sosta dalla zona ospedali poi, a differenza di quello applicato in centro, contemplerà pure diverse zone "franche" completamente gratuite».

In corso Bramante, comunque, le promesse di riorganizzazione del traffico sono già diventate realtà. Davanti alle Molinette è sistemato (attivo otto ore il giorno) il camion della rimozione forzata, mentre due civich sorvegliano a tempo pieno l'incrocio con corso Massimo d'Azeglio. Per ora è difficile misurare i risultati prodotti dalla «task-force» assoldata dall'ufficio Viabilità. Il week-end non è il buon banco di prova per scoprire come cambia il traffico.

Ma intanto, mentre ai di là dalle Molinette c'è chi plaude all'iniziativa del Comune all'interno della «cittadella» ospedaliera si respira un clima di sollevazione popolare: «Non ci fermeremo certo alla raccolta di firme: se in Comune non ci ascolteranno, siamo pronti a scendere in piazza».

Emanuela Minucci

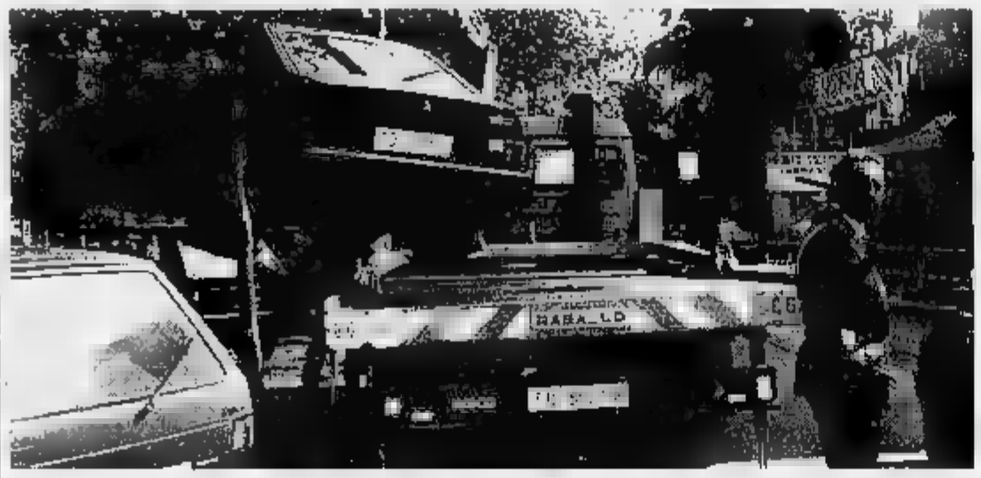

L'assessore: «Questa non è un'area qualunque e deve essere disciplinata Proprio com'è avvenuto in centro»

Giro di vite davanti alle Molinette Rimozione forzata per auto in divieto di sosta

IN PRIMO PIANO

«Siamo troppo soli» E chiamano il 112

I carabinieri contro la solitudine. Il 112 per telefono amico. Succede a Madonna di Campagna, dove l'altra mattina due anziani pensionati, Rosario Romeo, 77 anni, e la moglie Immacolata, 82 anni, hanno chiamato una gazzella, simulando un'emergenza, soltanto per «scambiare qualche parola». L'intervento era stato chiesto, con voce tremante, alla Centrale Operativa dalla signora: «Venite, sento delle invocazioni d'aiuto, qualcuno ha bisogno di voi». Una bugia, per avere un po' di conforto. La centrale operativa ha immediatamente dirottato una radiomobile in via Bonpiovanni 30, dove ad aprire sono andati due anziani coniugi. Hanno ammesso subito: «No, non c'è nessuno che si lamenta. Ci siamo noi, che ci sentiamo soli».

Angelo Conti A PAG. 36

Avvistata nel tardo pomeriggio dal ponte di piazza Vittorio affollato di passanti

Annegata nel Po in tuta da ginnastica

E' «giallo» sulla morte di una donna senza nome

Quarant'anni, supporgli. Tuta da ginnastica verde, collant, mocassini blu. L'hanno vista affiorare ieri pomeriggio nel Po, dal ponte di piazza Vittorio. Dieci minuti dopo, alle 16,45, l'hanno tratta a riva i pompieri, al di là del ponte di corso Regina. Morta da qualche ora. Chi sia, e che cosa le sia accaduto, per ora è un mistero.

La prima segnalazione è arrivata da un volontario della Croce Verde, che ha chiamato il «118»: «C'è un corpo che galleggia su Po, sembra un ragazzino. L'ho visto dal ponte Vittorio Emanuele I». L'allarme è rimbalzato ai vigili del fuoco e carabinieri, che hanno fatto intervenire gli elicotteri.

In pochi minuti, il cadavere ha oltrepassato il ponte di corso Regina. I sommozzatori dei pompieri si sono tuffati in acqua, e l'hanno raggiunto a nuoto all'altezza di Lungo Po Antonelli 27. Una donna con i capelli corti e neri. I documenti, ammesso che li avesse con sé, li ha inghiottiti il fiume. Di chi si tratta? E' alta grossomodo un metro e sessanta, aveva al polso un orologio Casio a cristalli liquidi, con il cinghiotto in plastica nera (che, quando la donne è stata tratta a riva, funzionava ancora: se si fosse rotto, avrebbe potuto indicare l'ora della morte). Sulla tuta da jogging, la scritta «Friends Nature».

I carabinieri della San Carlo e di Po Vanchiglia cercheranno di darle un nome, e di spiegare come sia annegata. Ferita, a un primo esame, non se ne sono viste. La morte potrebbe risalire alla mattinata di ieri, al primo pomeriggio. Forse la sconosciuta stava facendo una passeggiata lungo il fiume, è scivolata in acqua per un malore, e per aver messo un piede in fallo. Oppure si è uccisa: anche se nessuno, ieri, ha visto una donna lanciarsi nel Po, è ancora, si è trattato di un delitto: l'hanno rapinata laddosso non aveva cetonino, anelli, portafogli e poi spinta in acqua. Un carabiniere ha notato una somiglianza con una donna di Chieri. Una signora che passeggiava spesso in piazza Vittorio dando becchime ai piccioni. In serata, un riscontro negativo: non è lei. E il giallo continua.

(g. fav.)

Capelli corti, bruna portava un paio di mocassini Al polso un orologio con cinghia in plastica

I vigili del fuoco mentre recuperano nel Po il cadavere della donna sconosciuta

IN PRIMA VISTA

Aids

«Mio marito è un untore»

«Mio marito è un untore: malato di Aids frequenta anche altre donne». Dopo tre mesi di matrimonio lui le ha confessato di essere malato: «Non dobbiamo vederci più». Terrorizzata, lo ha denunciato in Procura. E ora C., 24 anni, racconta la sua storia.

N. Pietropinto A PAG. 35

SCOMPARSO

Traisci

Appello della madre

Silvano Traisci: da 4 mesi nessuno ha notizie dell'ultimo presidente dell'ente protezione animali di Torino. E' sparito il 21 maggio, una domenica. Il giorno prima era stato rieletto a forza al vertice dell'associazione. La madre lancia un appello: «Ti supplico, fatti vivo».

G.A. Pilon A PAG. 37

DUE ARRESTI

Eroina

Al mercato con le mele

Agli agenti ha detto che era bravo a vendere mele. Affiancava come socio un suo amico ambulante con banco, spesso, al mercato di via Madama Cristina. Ma avevano cocaina e eroina. Gli arrestati sono Giuseppe Machì e Francesco Carella.

E. A.

Record

Sposati da 70 anni

In pasticceria consigliano «confetti di platino», confessando che «la fortuna di imbattersi in un simile non capita praticamente mai». Giuseppe Massaia e moglie Irma - lui 96 anni, lei 89 - festeggiano i 70 anni di matrimonio con figli, nipoti e bisnipotini.

L. Re A PAG. 38

Metodo Shenker
L'inglese insuperabile
CHI FA DA SÉ FA PER TRE
Con il Piano Individuale Shenker si può studiare quando, quanto e come si vuole. Ma anche nei corsi per due, intensivi, di conversazione.
THE SHENKER INSTITUTES OF ENGLISH
INGLESE CON IL METODO SHENKER
Per informazioni: The Shenker Institute of English
Vittorio Emanuele II, 87 - Tel.

Ma il Comune: diserta la mostra perché non la chiamiamo col titolo regale

«Non strumentalizzate Sua Altezza»

I legali di Maria Gabriella a duello col sindaco di Moncalieri

Si fa più aspra la polemica sull'inaugurazione della mostra d'arte «Studi e restauri per Moncalieri», che dopo vent'anni di porte chiuse restituisce oggi al pubblico gli appartamenti di re Vittorio Emanuele II e della principessa Maria Laetitia, nel castello reale.

Alla cerimonia avrebbe dovuto partecipare Maria Gabriella di Savoia, discendente dei sovrani, che invece non verrà.

«E' offesa - ha spiegato l'assessore alla Cultura, Mariagiuseppina Puglisi - perché la giunta ha accolto la proposta di Rifondazione comunista e non chiamarla "Sua Altezza Reale", trattandola cioè al pari di un qualsiasi altro cittadino».

Ma Sua Altezza smentisce questa versione e accusa la giunta progressista di Carlo Novarino di voler «pretestuosamente strumentalizzare il rifiuto per polemiche politiche interne».

Maria Gabriella di Savoia ha fatto scrivere dai suoi legali

«In realtà - precisano i legali di Savoia - la principessa non può presenziare all'inaugurazione perché già impegnata fin da marzo come presidente della fondazione "Umberto II e Maria Josè" in un'altra manifestazione che si terrà in Francia lo stesso giorno».

E a dimostrazione dell'infondatezza delle dichiarazioni dell'assessore Puglisi, la principessa trasmette al sindaco e ai giornali due lettere d'invito firmate Novarino, che si rivolge alla sovrana con l'appellativo «Vostra Altezza».

Che cosa replica il sindaco? Il primo cittadino conferma quanto detto dalla giunta di Moncalieri: «La scelta di evitare titoli nobiliari è stata avallata anche dall'Ufficio Cerimoniale della Presidenza del Consiglio: "Sua Altezza" non può essere utilizzato in momenti di cerimonia, né comparire sul catalogo ufficiale della mostra, ma soltanto sulla corrispondenza privata».

«Quando l'abbiamo comunicato al segretario della principessa, ha declinato l'invito. Senza giustificarlo con impegni già assunti da Maria Gabriella».

[m. acc.]

ALTA MODA ED ACCESSORI
Graziella Boutique
IN COLLABORAZIONE
CON LE PIU' PRESTIGIOSE CASE CREATRICI
DI MODA
presenta
LE NUOVE COLLEZIONI
AUTUNNO INVERNO
1995/96
Via Principe Tommaso, 39 (zona C. Marconi)
TORINO
Tel. 669.34.96 - Fax 668.77.65

La giovane che ha denunciato il partner racconta il suo incubo e lancia l'allarme: fermatelo

«Sì, mio marito è un untore»

Ha l'Aids e frequenta altre donne

Dopo tre mesi [redacted] matrimonio il marito le ha confessato di avere l'Aids: «Non dobbiamo vederci più». Terrorizzata, spaurita, lei lo ha denunciato in Procura. Ma da allora il suo mondo è crollato e non riesce a veder ancora la luce. C., [redacted] anni, [redacted] donna apparentemente fragile, i lunghi capelli castani, le mani che tormentano la borsetta, non ha voglia di parlare con il cronista. Poi però si sfoga e nelle sue parole c'è tutta la disperazione di una donna tradita.

Perché ha deciso di ricorrere al magistrato?

«Perché [redacted] necessario fermarlo. So che dopo aver lasciato me, ha incominciato a frequentare altre donne. Non voglio che ad altre capiti quello che è successo a me».

Come sta ora?

«Sono terrorizzata. E' vero, mi hanno detto che non sono stata contagiata. Almeno per ora tutto va bene. Ma da allora non dormo più la notte, resto con gli occhi sbarrati a fissare il soffitto, come [redacted] da [redacted] momento all'altro dovesse cadermi addosso».

Odia il suo [redacted] marito?

«Subito l'ho odiato molto, con tutta me [redacted]. Ora provo soltanto pena per lui».

Come è stato il vostro matrimonio?

«Ci siamo conosciuti nel '93, in una discoteca. Ci siamo frequentati per un [redacted]. Era sempre gentile, affettuoso. Poi mi ha chiesto di sposarlo e io gli ho detto di sì. Ero molto innamorata. Io allora [redacted] disoccupata;, avevo lavorato per un po' [redacted] un'impresa di pulizie poi ho frequentato per quattro anni informatica. Lui faceva il commerciante, guadagnava bene. Non c'erano problemi. Eravamo felici, almeno [redacted] credevo».

Quando le [redacted] confessato di [redacted] l'Aids?

«Dopo tre mesi di matrimonio, ai primi di ottobre. Mi ha telefonato: "Non torno [redacted] da te, [redacted] finita". Sono andata da lui, l'ho convinto [redacted] seguirmi a casa. E lì [redacted] ha urlato: "Devi lasciarmi in pace, sono malato, ho l'aids dal '91". Mi è crollato il mondo addosso. Credo di essere svenuta. L'Aids, quella parola [redacted] paura solo a pronunciarla. [redacted] aveva contagiata? Ho rivisto in un attimo i mesi di matrimonio. No, [redacted] avevamo mai usato [redacted]recauzioni [redacted]ei nostri rapporti».

Poi [redacted] ha fatto?

«Ho vissuto una settimana d'inferno. Ci sono voluto se[redacted] giorni di [redacted] per farmi rivedere un po' di luce. No, non ero contagiata. Potevo tornare a vivere. Gliel'ho detto a [redacted] marito: "Sai non sono malata". E lui mi ha quasi urlato [redacted] faccia: "Non è possibile, non è possibile". In quel momento l'ho odiato con tutta me stessa. Non poteva crederci, voleva che anch'io fossi malata come lui. Voleva farmi del male. [redacted] perché?»

E poi [redacted] successo? Vi siete lasciati?

«No, può sembrare assurdo, ma non volevo lasciarlo. Ho tentato in tutti modi di salvare il matrimonio. Ho lottato anche contro [redacted] mia famiglia che mi diceva di non vederlo più. Ho cercato di fargli capire che potevo anche comprendere il suo dramma. Tutto inutile».

Perché non le ha detto nulla? Per timore di perderla?

«No, se ami veramente una persona [redacted] cerchi prima di tutto di non farle del male. Potevamo prendere delle precauzioni. Se me l'avesse detto subito, forse avrei anche accettato di sposarlo, non [redacted]. Forse no. Ognuno di noi dev'essere libero di scegliere la propria vita, uno può anche decidere di vivere con un malato, ma deve saperlo. Così no. Non era amore il [redacted] Voleva soltanto farmi del male. Ci vuole una mente diabolica per fare una cosa del genere».

Ma perché farle del male?

«Non [redacted] so. Era la persona più adorabile, almeno così sembra[redacted]. [redacted] invece, questo l'ho scoperto dopo, non mi voleva bene. Appena tornati dal viaggio di nozze ha incominciato a parlar male di me con i miei, con gli amici. Raccontava che mi ubriacavo, che litigavamo spesso. Non era vero. Ma quelle cose le ho saputo solo quando tutto è finito».

Ora come sta?

«Sono [redacted] terrorizzata. Perché lui mi ha anche minac[redacted]:"Morirai prima [redacted] me, vedrai". No, non riesco a capire perché si comporta così»

Dove vive ora?

«Sono tornata dai miei genitori. Ho i miei fratelli. Con loro, grazie al loro aiuto devo tornare a vivere, a superare questa storia tremenda».

Nino Pietropinto

[redacted]

Ma tacere è un reato?

Quale reato si può ipotizzare nei confronti di chi ha nascosto al partner la [redacted] malattia? Tentate lesioni volontarie gravissime, o addirittura omicidio, se ne consegue la morte? La questione non è semplice. «Non c'è stato contagio - spiega il pm Vitari - e quindi non si può parlare di reato. A meno che non si riscontri nel comportamento dell'uomo una volontà precisa di trasmettere la [redacted]lattia». Per il procuratore aggiunto Guariniello: «Chi tace, sapendo di essere contagioso, può non avere alcuna intenzione [redacted] nuocere. Ma la sua condotta è di sicuro negligente e imprudente perché non ha adottato le dovute cautele». Va le [redacted] dire: [redacted] il partner muore, scatta l'omicidio colposo. L'episodio è ora al vaglio del sostituto procuratore Enrica Gabetta, alla quale ha presentato la denuncia la donna assistita dall'avvocato Maria Grazia Cavallo.

La giovane che ha avuto il coraggio [redacted] lasciare e denunciare il [redacted] dopo aver appreso che [redacted] tenuto [redacted] il male: «Subito l'ho odiato, ora provo soltanto pena»

«Non ho contratto il virus, ma da quando ho saputo la verità sono tormentata dagli incubi»

Appalti e mazzette

A giudizio [redacted] vertice [redacted] Sagat

Mario Panero

L'ex presidente Sagat, Maurizio Bordon comparirà davanti al gip il 7 novembre per rispondere dell'ultima grana giudiziaria che l'ha coinvolto. Quella dell'appalto sulla informatizzazione dell'aeroporto di Caselle (un affare da 2 miliardi e mezzo) per il quale l'ex dirigente avrebbe ricevuto nell'estate del 1991 una mazzetta di 250 milioni (anche se lui [redacted] ammette soltanto 120). Con Bordon compariranno davanti al giudice delle indagini preliminari Flavia Nasi, l'ex direttore generale della Sagat, Mario Panero e Marco Monicelli, manager della Byte, società di informatica, che si era assicurato l'appalto pagando [redacted] tangente. A tutti il sostituto procuratore Elena Daloiso ha contestato l'accusa di corruzione.

E' l'ultima tegola per Maurizio Bordon (difeso dall'avvocato Zancan) che pensava di aver chiuso ormai i conti con la giustizia. Coinvolto prima nell'inchiesta più importante, quella sull'appalto per la nuova aerostazione [redacted] gara vinta dalla ditta Borini) [redacted] per cui [redacted] ricevuto una tangente di un centinaio di milioni per sè, ma almeno mezzo miliardo [redacted] finito ai suoi amici socialisti. Per quella storia era finito anche in carcere nel '93 e [redacted] poi patteggiato un anno [redacted] 9 [redacted]si con la condizionale. Aveva avuto altre grane, ma, grazie alla continuazione del reato, era riuscito a rimanere sotto i due anni per poter beneficiare della condizionale. Quest'ultima vicenda manda all'aria i suoi calcoli.

All'inizio dell'indagine Bordon e Panero erano stati accusati di concussione: avrebbero cioè costretto il dirigente della Byte a pagare. Poi la scena processuale [redacted] mutata e il pm si è convinto che Monicelli (difeso dagli avvocati Savio e Bianchi) non era affatto la vittima. Lo aveva spiegato bene al magistrato Mario Panero (assistito dall'avvocato Loredana Gemelli): «E' vero, sono stato io a contattare Monicelli. Era un mio amico, avevamo lavorato insieme. Mi diede 250 milioni che passai a Bordon. Me [redacted] consegnava, [redacted] milioni per volta, in un giornale. Me [redacted] promise anche 250 per me, ma [redacted] li ho [redacted]ai ricevuti perché nel frattempo Bordon era finito nei guai con la giustizia. Comunque non l'ho costretto a pagare». Per la verità Bordon, dopo qualche tentennamento, aveva finito per ammettere di aver ricevuto il denaro, anche se aveva ridimensionato la cifra: «Erano 120 milioni, non 250. Li ho spesi tutti nell'acquisto di oggetti d'arte che trovavo nei miei viaggi in giro per il mondo». Il mese scorso Bordon e Panero hanno risarcito la Procura della mazzetta ricevuta dal dirigente della Byte.

[redacted]

DRAMMA IN PERIFERIA

Ottantenni, fingono un'emergenza, poi confessano l'innocente trucco ai carabinieri

Chiamano il 112, per [redacted] soli

Due anziani: «Non sapevamo con chi parlare»

[redacted]

Immacolata [redacted] Rosario Romeo: «Non abbiamo figli, non stiamo bene di salute Ma la nostra vera malattia è la solitudine, l'impossibilità di scambiare qualche parola con [redacted] vicino o [redacted] amico»

CARABINIERI contro la solitudine. Il 112 per telefono amico. Il pronto intervento come disperato contatto umano. Succede a Madon[redacted] di Campagna, dove l'altra mattina due anziani pensionati hanno chiamato una gazzella, simulando un'emergenza, soltanto per «scambiare qualche parola»

L'intervento era stato chiesto, [redacted] voce tremante, alla Centrale Operativa dalla signora Immacolata Franco in Romeo, 82 anni: «Venite, sento delle invocazioni d'aiuto. Qualcuno ha bisogno di voi». Una mezza bugia, per avere conforto. La centrale operativa ha immediatamente dirottato una radiomobile in via Bongiovanni 30, secondo piano, dove ad aprire sono andati due anziani coniugi. Hanno ammesso subito: «No, non c'è nessuno che si lamenta. Ma ci siamo [redacted], che ci sentiamo soli».

I militari hanno capito. Si sono fatti raccontare le molte sventure della coppia, poi han[redacted] rincuorato tutti e due, infine se ne [redacted] andati. Sul verbale dell'intervento hanno scritto: «Trattasi di coniugi anziani che avevano bisogno di dialogare con qualcuno».

Soli e disperati in una città da un milione di abitanti, nel quartiere forse più vivace e popolare di Torino. Come è potuto accadere? La signora Franca ha il volto stanco e gli occhi chiari. Apre la porta con diffidenza, ma anche con speranza. Ci mostra la piccola casa, camera e cucina, 50 metri quadri: il letto matrimoniale con la coperta a fiori, i santini della Madonna e quelli del Sacro Cuore, l'orologio con lo sfondo della Madonna di Lourdes. Sul tavolo della cucina l'agenda «Casa Serena», edizione 1983. Ha accanto il marito Rosario Romeo, 77 anni, la coppola sul capo.

Cominciano a raccontare: «Non abbiamo nessuno, siamo malati, [redacted] vita è diventata [redacted]provvisamente impossibile. Ci stiamo accorgendo che dramma sia non avere figli. Noi ne [redacted]vamo avuta [redacted], Emanuela, ma è morta a 3 anni, e ormai ne sono passati 40. Uccisa non sappiamo da cosa, forse dal morbillo». Quella bimba e un po' il fantasma della casa, l'entità che non c'è mai stata (si è spenta quanto i Romeo erano anco[redacted] al Sud), eppure [redacted] affidata ad un vecchio e polveroso pelouche, lì sul mobile della cucina.

Entrambi originari [redacted] Locri erano saliti a Torino a caccia di fortuna. Trent'anni fa, quindi non più giovani. «Io facevo il muratore - spiega Rosario -, poi anche l'idraulico. Ho sempre lavorato. Adesso ho una piccola pensione, un milione al mese». Il lavoro è nel passato anche di Immacolata: «Ero domestica, a 300-500 lire l'ora. Ho girato tante famiglie, ma sempre senza marchette. [redacted] guardavamo gli orari: allora c'era da pagare la casa. L'abbiamo presa 21 a[redacted]ni fa: costava sette milioni, che abbiamo pagato mettendo [redacted] mille lire sulle mille lire. Pensavamo almeno [redacted] una vecchiaia serena. Ma non è così».

Rosario è malato, soffre di amnesie e l'altro giorno l'hanno ritrovato a Moncalieri. «Avrebbero dovuto ricoverarlo - spiega Immacolata - ma dall'ospedale Santa Croce di Moncalieri l'hanno mandato al San Giovanni Bosco e da lì al Maria Vittoria. [redacted] chiama scaricabarile, credo». Anche Immacolata ha i suoi problemi: «Ci sento poco. Non mi riesce di capire nemmeno quel che dicono in tivù». Confida di nascosto di capire sempre meno il marito: «Che è diventato anche gelosissimo. Stia attento anche lei, non mi stringa la mano».

Ieri, seduti al tavolo della cucina, si interrogavano sul loro domani. Immacolata spera [redacted] Romeo possa essere accolto in qualche struttura: «I suoi vuoti mentali sono un pericolo. Potrebbe accadergli di tutto. Non lo faccio più uscire di [redacted]. A giugno siamo partiti con la macchina per andare [redacted] mare ed abbiamo avuto due incidenti». Ma lui dice di stare bene in quella [redacted]. E mostra i suoi quadri appesi alle pareti: paesaggi di mare, scorci di Aspromonte. Sono la sua Calabria «che da quarant'anni non vedo più».

Angelo Conti

[redacted]

BOLLETTINO [redacted]

Domenica 1 Ottobre

[redacted]

su Piemonte e Valle d'Aosta: cielo sereno o poco nuvoloso. Visibilità ridotta per foschie dopo il tramonto. Venti deboli settentrionali. Temperatura in lieve aumento

IERI

[redacted] IN CITTA'

MASSIMA	[redacted]
MINIMA	5,2
UMIDITA' (ore 14)	40%

PRECIPITAZIONI

FINO ALLE ORE 19	0 mm
TOTALE DI QUESTO MESE	144,8 mm
MEDIA (1913-1988)	57,4

Osservatorio Meteo Piazza d'Armi

[redacted] DI [redacted]

MASSIMA	17,3	MINIMA	4,2
PRESSIONE (ore 20)			1015 hPa

[redacted] del mese ultimi 56 anni

MASSIMA	32,6	8 settembre 1949
MINIMA	3	30 settembre 1974

UN [redacted] FA

[redacted]	24,1	MINIMA	13,2

OGGI

IL SOLE: sorge alle ore 6 e 26 minuti, tramonta alle ore 18 e 11 minuti

LA LUNA: si leva alle ore 13 e 37 minuti [redacted] domani alle ore 23 e 25 minuti

- Primo quarto 1 ottobre ore 16
- Luna piena 8 ottobre ore 17
- Ultimo quarto 16 ottobre ore 17
- Luna nuova 24 ottobre ore 6
- Primo quarto 30 ottobre ore 22

MERCURIO: si avvicina angolarmente al Sole di 2° arguirono

VENERE: occorrono 188 [redacted]enti per vederlo alzato come la Luna

MARTE [redacted] può tentare di scorgerlo [redacted] a Sud-Ovest

GIOVE: tramonta in direzione Ovest-Sud-Ovest 3 ore dopo il Sole

SATURNO: brilla leggermente giù di Altair di colore meno bianco

[redacted]OMANE: alle 15 e 36 minuti la Luna [redacted] passa per [redacted] di primo quarto e appare bassa incerta all'orizzonte

Specchio dei tempi

«Urge un'indagine sulla produttività del servizio giustizia» - «Meglio restaurare in periferia o in centro?» - «Forse non è una patologia banale» - «Viva i parcheggi a pagamento!» - «Strozzatura priva di [redacted]

Un lettore [redacted] scrive da Tren[redacted]:

«All'indirizzo di [redacted] madre è pervenuto in questi giorni avviso della Commissione Tributaria di primo grado che il suo ricorso, presentato [redacted] 9 novembre 1990, verrà discusso il giorno 30 ottobre 1995. Mia madre è deceduta [redacted] due anni.

«Voglio trarne lo spunto per suggerire al ministro di Grazia e giustizia e al suo collega delle Finanze di restituire urgentemente la metà degli ispettori [redacted] sua disposizione alle funzioni giudicanti; l'altra metà potrebbe utilmente indagare e riferire sulla produttività del servizio giustizia nelle varie sedi, grandi e piccole».

Livio Pifferi

Un lettore [redacted] scrive:

«Vorrei chiedere all'assessore Vernetti come mai il piano regolatore non comprende lavori di restauro nel vero centro storico: [redacted] Bellezia, [redacted] Barba[redacted], via delle Orfane ecc. Si fanno lavori di restauro solo nelle vie principali, piazza Palazzo di Città, piazza San Giovanni: in via Barbaroux ci sono i ponteggi del San Paolo da anni, in via San Domenico ci sono [redacted] pericolanti, dappertutto c'è abbandono e sporcizia. Io mi domando se invece di fare restauri in periferia non era meglio restaurare il centro».

Alfredo Fantone

Una lettrice ci scrive:

«Ho letto le ultime lettere riguardanti le visite eseguite presso il Pronto Soccorso dell'ospedale oftalmico.

«Ritengo di dover contraddire quanto espresso dalla dire[redacted]e dell'ospedale, in quanto, purtroppo, [redacted] marito quarantenne ha dovuto sottoporsi [redacted] tre successive visite presso questo Pronto Soccorso.

«La diagnosi di cheratocongiuntivite non è [redacted] fatta immediatamente, le visite sono state ogni volta frettolose, le terapie prescritte sempre diverse. Ciò che più d'ogni altra cosa amareggia [redacted] l'aver letto che questa [redacted] una patologia banale: mio marito però no è affetto da ben 18 mesi, di cui nove trascorsi in mutua, per ridottissi[redacted]e capacità visive.

«Per rimediare alla scarsa competenza di alcuni oculisti torinesi, interpellati come ov[redacted]io, privatamente (tre di questi poi coinvolti nell'indagine su espianti/trapianti di cornee), ci siamo rivolti ad uno specialista di Ginevra, il quale ha prescritto diversa terapia ed ha previsto tempi di guarigione completa fino [redacted] cinque anni: forse proprio a [redacted] delle precedenti terapie inadatte. A tutt'oggi questa patologia banale non gli consente la ripresa dell'attività lavorativa a tempo pieno».

Fulvia Pogliano

Un lettore ci scrive:

«Ho letto [redacted] *La Stampa*, prima dell'estate, un articolo [redacted]portante l'intenzione del Comune di Torino di estendere a tutto il centro gli ormai famosi parcheggi a pagamento.

«Non [redacted] può che plaudere a tale iniziativa: nonostante l'esborso richiesto agli automobilisti, è sotto gli occhi di tutti l'ordine e la possibilità di sosta che l'adozione di tale provvedimento ha offerto ai cittadini.

«Una preghiera: fate presto! Un esempio per tutti [redacted] la zona di corso Vinzaglio: mentre davanti agli uffici della Questura, Guardia di Finanza, ecc. la presenza di personale in divisa porta [redacted] un [redacted] rispetto delle regole, dall'altra parte del corso vige da anni una sorta di parcheggio selvaggio grazie al quale ogni automobilista si sente autorizzato ad abbandonare la vettura dove meglio crede. Non vengono risparmiati i portoni carrai, vie d'accesso ai controviali, marciapiedi.

«Dal momento che, purtroppo, la presenza dei vigili urbani è sporadica e non in grado di modificare tale stato di [redacted], [redacted] che non si può che auspicare la rapida adozione dei parcheggi a pagamento che, perlomeno, consentono [redacted] tutti la fruizione del suolo pubblico [redacted] negata dai soliti "furbi" che dalle otto di mattina fino [redacted] sera sostano come meglio credono incuranti dei diritti degli altri».

Luciano Platter

Un lettore [redacted] scrive:

«Da quando, circa un anno fa, [redacted] modificata la viabilità [redacted] alcune strade del centro cittadino, non riesco a comprendere la situazione di via San Massimo. Il tratto tra [redacted] dei Mille e via Cavour è [redacted] riservato al passaggio del pullman numero 68, con la conseguenza che [redacted] automobili provenienti da corso Vittorio e percorrenti via San Massimo [redacted] costrette [redacted] deviare. In pratica per evitare quei 100 metri circa riservati all'Atm è necessario fare il giro dell'isolato intorno all'Aiuola Balbo. Siccome il pullman per[redacted] tutta la via [redacted] alle automobili, non riesco a capire perché in quello specifico tratto il traffico subisca una tale strozzatura».

Renato Garrone

L'ex presidente dell'Ente protezione animali scomparso nel nulla: vane le ricerche

Traisci, un mistero lungo 4 mesi

La madre: «Ti prego, fatti vivo»

Silvano Traisci in una vecchia fotografia: è stato protagonista di tante battaglie contro [redacted] sevizie agli animali, [redacted] curarsi delle polemiche

Traisci in una immagine più recente e la moglie Anna, che ha denunciato la sua improvvisa sparizione

Prima di andarsene s'è dimesso da dipendente comunale Ma non ha toccato il conto in banca

«La vita appartiene ad ogni essere che la possiede». E' scritto in un articolo uscito più di 10 anni fa su TuttoScienze. Porta la data di febbraio 1984, e la firma di Silvano Traisci. Se oggi qualcuno [redacted] a mettersi in contatto con lui, per chiedergli [redacted] aggiornamento, l'autore aggiungerebbe probabilmente: «Ed ognuno è libero di farne [redacted] che vuole».

Sono ormai 4 mesi che nessuno ha notizie dell'ultimo presidente dell'ente protezione animali di Torino. E' sparito il 21 maggio, una domenica. Il giorno prima era stato rieletto a forza al vertice dell'associazione di via San Francesco da Paola 30, carica che ricopriva da 14 anni. Quella stessa settimana, aveva presentato le dimissioni dall'ufficio statistica del Comune, dove si [redacted]pava del rilevamento dei prezzi. la delibera che le ha accolte è di agosto.

Una fuga preparata con cura, dunque. Eppure misteriosa. Traisci non ha lasciato messaggi. In 4 mesi, non ha mai telefonato a casa, alla moglie e al figlio. Loro hanno presentato denuncia di scomparsa sia alla polizia sia ai carabinieri, ma le ricerche non sono state neppure avviate: «S'è allontanato di sua volontà» hanno stabilito dopo aver sentito i parenti.

Gli anziani genitori, 81 e 75 anni, vivono da reclusi nel loro alloggio, nella speranza di una chiamata che non è ancora arrivata. La madre, Fidalma, non sa più a che santo votarsi: «Veniva a pranzo una volta la settimana...» E lancia un appello: «Fatti vivo. Alla nostra età, l'angoscia è più pesante».

Che storia, Traisci. Una commissione d'inchiesta Enpa è venuta da Roma per controllare eventuali irregolarità sotto la sua lunga presidenza. Risultato: niente, una gestione più che pulita. Il suo legale, avvocato Mauro Nebiolo, ha controllato con la moglie Anna il conto che la coppia aveva in banca. Anche qui, nessuna sorpresa: non ha toccato una lira.

Nella sede dell'associazione, la scomparsa ha lasciato tutti di stucco. Il giovane vicepresidente, Alessandro Pace[illegible]a, svolge le funzioni di commissario in attesa delle nuove elezioni. Dice che sono stati 4 mesi terribili: «Perché Traisci non era solo il presidente: era l'Enpa stesso». Ha ragione. Nel movimento ambientalista torinese, rappresentava le posizioni più radicalmente protezioniste. Per il suo carattere sanguigno, passionale, era portato a estremizzare le situazioni: come quella volta che, nel corso di un'intervista radiofonica, sostenne la superiorità degli animali, invitando gli ascoltatori al disprezzo degli uomini.

E' stato il protagonista di tante battaglie. Per la chiusura dello zoo di parco Michelotti, per esempio, al fianco di Marella Agnelli e dell'ex assessore Marziano Marzano. Oppure contro le ordinanze comunali con cui [redacted] sindaci hanno tentato (inutilmente) di controllare le nascite dei colombi vietando ai cittadini di nutrirli. E [redacted]: contro il tiro ai piccioni, l'abbattimento dei cinghiali, i combattimenti (clandestini) fra cani.

Per la sua attività godeva di una certa popolarità. Ma è anche finito sotto processo, e ha ricevuto minacce persino dalla camorra. Nessuno, però, crede che dietro questa sua fuga ci sia una vendetta. Neppure la moglie, ormai rassegnata a trascorrere in solitudine il giorno del 28° anniversario di matrimonio, il 7 ottobre: «A quest'ora avrei saputo qualcosa, non crede?». Raccontano gli amici che negli ultimi tempi era strano. Anzi, era stressato. «Ma era il suo carattere: come si fa a non essere stressati quando ci si [redacted]cede due giorni di ferie l'anno?» sbotta l'avvocato Nebiolo. Aggiunge la moglie: «Sembrava che il suo sogno fosse vivere come Diane Fossey, l'etologa americana che ha lasciato il mondo civile per studiare i comportamenti dei gorilla. Ma tra il dire e il fare...».

La redazione di *Chi l'ha visto?* ha offerto le sue telecamere. La famiglia ha rifiutato: «Inutile pubblicità. Se ha deciso di sparire, nessuna trasmissione è in grado di trovarlo». Anche senza tivù, le segnalazioni si sprecano. Una voce dice che il presidente dell'Enpa abbia preso in affitto [redacted] appartamento in corso Orbassano, sopra la birre[redacted] Garibaldi. Un'altra vuole che sia in via Cibrario, ospite in casa di un'amica. Un'altra ancora parla di un rifugio a Pinerolo. Voci, appunto. «Fantasie», secondo il suo avvocato. «Se le interessa il [redacted] parere, penso che non sia più in Italia».

A proposito di ipotesi. In questi 4 mesi c'è stato anche chi ha voluto spiegare la sparizione [redacted] un'inchiesta che il sostituto procuratore Donatella Masia sta conducendo su alcuni dipendenti pubblici accusati di fare i propri affari durante l'orario di servizio. Tra le persone da sentire ci sarebbe anche lui. Ma l'avvocato smonta pure questa tesi: «Figuriamoci, un combattente come Traisci non si spaventa per così poco».

E allora? Forse ha ragione chi sostiene che nessuno può sapere che cosa passa nella testa di un uomo di 52 anni, soprattutto se si chiama Silvano Traisci. «La vita appartiene a ogni essere che la possiede», scriveva nell'84. Qualcuno potrebbe dire che ha impiegato dieci anni per capire che quelle parole non erano dirette solo ai suoi amati animali, ma anche a se stesso.

Gianni Armand-Pilon

Altro incidente a Settimo Vittone, causato dalla velocità: un morto e tre feriti

Arso vivo nello scontro contro un camion

Tragedia per un sorpasso sulla Carmagnola-Casalgrasso

[redacted]

La scena che si è presentata [redacted] soccorritori sulla Carmagnola-Casalgrasso e Ignazio Deiola, morto a Settimo Vittone

La vittima identificata soltanto dopo alcune ore E' un giovane di 24 anni

Due morti in poche ore sulle strade del Torinese. Una folle gara [redacted] sorpasso su una strada stretta, una curva affrontata pericolosamente, lo schianto contro un camion, il rogo: così ha perso la vita Francesco Ruggiero, [redacted] anni, Carmagnola, corso Europa 6. L'incidente alle 17,30 sulla statale Casalgrasso-Carmagnola, a Lombriasco. Il giovane [redacted]ava verso casa [redacted] una Peugeot 205 Gti. In direzione opposta, il semiarticolato condotto dall'autotrasportatore Alberto Meconi, 51 anni, Casalgrasso, via Circonvallazione 41. Procedeva lentamente, aveva appena stipato il rimorchio con tonnellate di ghisa caricato alla Teksid.

Lo schianto [redacted] oltre la cascina Spina, a un centinaio di metri dal confine [redacted] Carmagnola: «Mi sono visto improvvisamente di fronte, sulla mia carreggiata, due vetture che "giocavano" al sorpasso. La Peugeot ha frenato, è andata in testacoda e l'ho tamponata. Le fiamme l'hanno avvolta in un attimo» dice Meconi, che ha fatto [redacted] in tempo a mettersi in salvo: la motrice del suo Volvo F16 s'è incendiata. Nessuna notizia sugli occupanti della Opel Corsa bianca che aveva ingaggiato la sfida rallistica: non s'è fermata. «A bordo c'erano [redacted] ragazzi giovani» aggiunge Meconi. Inutile ogni soccorso per Ruggiero, assunto sei mesi fa alla Teksid come operaio. Il giovane è stato identificato dopo alcune ore.

L'altra disgrazia è avvenuta a Settimo Vittone, per lo scontro tra un furgone e una Renault 21 poco dopo le 13 sulla statale 26, in frazione Cesnola. La vittima è Ignazio Deiola, operaio di 23 anni che abitava a Donnas in via Binel 6. Si è scontrato con [redacted] Renault Trafic di Gianfranco Casagrande, 58 anni, margaro di Quart. Casagrande era diretto a Baio Dora: stava accompagnando in via Parrocchiale 7 Marinella Gamba, 39 anni, e il figlio Yves Vacchiero, di 14. Lo scontro è avvenuto in una curva molto larga. Forse per la velocità eccessiva, l'automobilista ha invaso la corsia opposta. E' morto sul colpo. Grave la donna a bordo del furgone; ferito lievemente il figlio, l'autista se la caverà in 45 giorni.

SAPER SPEN[redacted]

Il segreto delle talee per una nuova pianta

CAPITA a molti ed è [redacted]duto anche a Giorgia A. di Torino: ha visto in casa di amici una pianta che non ha, che le piace immensamente e vorrebbe avere. Scrive: «Non vorrei comprarla, ma se ne fossi capace potrei fare una talea. Vorrei sapere come [redacted] fa».

Spiega la dottoressa Elena Accati dell'Istituto di Scienza delle coltivazioni all'Università di Torino: «Il periodo migliore per fare le talee sta per scadere, è infatti tra metà luglio e metà ottobre al più tardi. Per talea si moltiplicano facilmente piante [redacted] l'escallonia, l'aucuba, l'agrifoglio, la piracanta, la camelia, il berberis, l'erica, l'evonimo, la skimmia, il cisto».

Ed ecco [redacted] si procede: «Scelto il germoglio, vigoroso, lungo 10-12 cm, si [redacted] un taglio inclinato a becco di flauto al di sotto di un nodo perché in quel punto lo stelo è più duro e più resistente ai marciumi. Una talea deve possedere 3-4 foglie. Se dal taglio uscisse linfa si forma immergendo la base in carbone vegetale. E' bene rimuovere le foglie basali. Poiché le talee devono rimanere turgide occorre tenerle entro in sacchetto di polietilene fino a che non si possono porre a dimora. Un buon posto [redacted] conservarle è lo scomparto del frigorifero in cui si pone l'insalata. Fare un taglio di 12-15 mm alla base dello stelo accelera la radicazione. Inoltre per favorirla è bene impiegare un fitormone radicante liquido o polverulento (già pronti [redacted] commercio) nella dose corretta (l'eccesso è di danno).

«Sempre per favorire la radicazione è bene scegliere un substrato dotato di buona capacità di ritenzione dell'acqua e di adeguata aerazione: una miscela con 50% di torba di stagno e 50% di sabbia. Alcuni ritengono opportuno aggiungere alla sabbia della sostanza organica che potrebbe facilitare il trapianto successivo della barbatella (cioè la talea radicata), ma secondo la mia esperienza personale mi sembra più utile aggiungere [redacted] concime granulare a lento rilascio (facilmente reperibile nei negozi [redacted] materiali per florovivaismo) in quanto questo sarà efficace nella fase compresa tra la radicazione e il trapianto. Si tratta di concimi il cui granulo di fertilizzante [redacted]lubile è stato avvolto da una re[redacted] naturale. Quando questa pellicola è inumidita cede il fertilizzante gradualmente [redacted] do la temperatura.

«In particolare le talee che rimangono nel substrato di radicazione o perché siamo stati incapaci di trovare il tempo per rinvasarle o perché radicano lentamente e [redacted] pronte [redacted] trapianto in un periodo sfavorevole e quindi si è costretti ad attendere la primavera successiva ne avranno un grande beneficio».

E dove radicare le talee? Preci[redacted] la dottoressa Accati: «Usare vasetti non inferiori a 12,5 cm di diametro, così è più facile mantenere il substrato perfettamente umido e la temperatura costante (fluttuazioni di umidità ritardano la radicazione [redacted] la rendono impossibile). Si inserisce la talea nel vasetto ponendola ad una profondità sufficiente per evitare che cada, ma non troppo profonda perché la base potrebbe trovare poco ossigeno nel substrato. Fare prima un foro nel terriccio, inserire la talea e stipare bene il terriccio attorno [redacted] le dita. In un vaso se ne possono mettere più d'uno, ma a distan[redacted] di 5-8 cm tra loro, lasciando però che le foglie delle diverse talee abbiano un leggero contatto: in questo modo si crea un microclima più favorevole attorno alle talee. I vasetti devono essere sistemati all'ombra, temperatura di cir[redacted] 20 gradi, mantenendo umido il substrato [redacted] frequenti irrorazioni di acqua a temperatura ambiente; il substrato non si deve asciugare mai del tutto in superficie. Al di sopra dei vasi si fa una specie di tettuccio con fili di ferro e polietilene per aumentare temperatura e umidità, ma occorre aer[redacted] ogni giorno. La radicazione può richiedere poche settimane [redacted] mesi: è avvenuta quando gli apici manifestano una nuova crescita. A questo punto si intesifica la ventilazione per prepararle al trapianto».

Simonetta

Lettere e Filosofia

All'Università ciclo di [redacted] con le matricole

La facoltà di Lettere [redacted] filosofia ha programmato [redacted] serie [redacted] incontri per le matricole. Si incomincerà domani, alle 16, nell'aula 2 con una discussione sui corsi di laurea in lettere di indirizzo moderno e classico.

Giovedì 5 ottobre, dalle 10 alle 12 nell'aula 4 bis incontro sul corso di laurea in scienza della comunicazione. Venerdì 6, nell'aula 2, dalle 9 alle 11, si parlerà di lingue e letterature straniere moderne con indirizzo orientale e, dalle 11 alle 13, del corso di laurea in filosofia. Lunedì 9 ottobre, infine, incontro dalle 11 alle 13, nell'aula 12, sul corso di laurea in storia.

Dei rapporti tra la facoltà di lettere e le professioni si parlerà martedì alle 15 nella sala delle lauree. Sono previste relazioni del preside Marziano Guglielminetti, [redacted] Pietro Marcenaro (Cgil), di Francesco Viano (Regione Piemonte) e di Marco Zangola (Unione industriale).

all languages

CORSI DI LINGUE A TUTTI I LIVELLI

Un'atmosfera distesa e simpatica per imparare in fretta e con più entusiasmo: inglese, francese, spagnolo, tedesco, ma non solo...

Per informazioni rivolgersi alla ALL languages Torino, corso Regina Margherita 95 (zona Giardini Reali) - Tel. 011 817.42.13 - Orario di segreteria 10/12 - 16/19

8° MOSTRA MERCATO PRODUTTORI ORTOFLOROFRUTTICOLI

DOMENICA [redacted] OTTOBRE [redacted] TORINO

in Piazza Solferino rivive il "Mercato delle erbe"

VI ASPETTA CON LE SUE COLLEZIONI

MOSCHINO — GERANI — GIORGIO ARMANI — Jantzen — DONNAerre — VICO DRITTO

... passo... e... chiudo!

OGGERO CACCIA [redacted]

DAL 1904 A TORINO IN p.zza Paleocapa, [redacted] 011/54.60.94

PER FINE LOCAZIONE

effettua la svendita totale di tutta la merce e ringrazia la propria affezionata clientela.

ENERGY [redacted]

V. Alessandria [redacted]

CORSI E TRATTAMENTI SHIATSU

BARRIERA DI MILANO

PER INFORMAZIONI [redacted] 74.76.380

SANTA MARGHERITA LIG.

VENDONSI APPARTAMENTI

INFORMAZIONI [redacted] 3131056

STUFE di tutti i tipi autonomia 8 - 16 ore

provera & C. S.p.A

TORINO - Lungo Dora Napoli, 32 Tel. 011/859.393

SABET TAPPETI PERSIANI

Aperte le iscrizioni al "S. Giuseppe"

CORSO DI ANTIQUARIATO

Mobili, Dipinti, Cornici, Stampe, Collezionismo, Ceramiche e Tappeti O. saranno oggetto di organiche lezioni (bisett., pom. o serali), tenute da noti esperti, antiquari e restauratori, per far conoscere i segreti dell'antiquariato. Efficacissima la didattica, alle fasi espositive (estetiche, tecniche e mercantili), seguiranno le comparazioni critiche e l'applicazione dei parametri di autenticità su casistiche di originali, copie e falsi. Rivolgersi di *lunedì* (h 10,30-19,30): DOMUS AUREA Collegio "S. Giuseppe", v. S.F. da Paola 23, Torino. Informazioni telefoniche 011/988 78 03 - 0336/79 05 45 tutti i gg. Aperto a tutti.

Il Circolo Tennis

Club La Stampa

Piazza Muzio Scevola, 2 - Torino

ha aperto le iscrizioni per la stagione 1995/96

... lezioni ... per ragazzi e adulti.

Per ulteriori informazioni, contattare Sig. Massimo Bajona - Tel. 661.00.26 Segr. Circolo - Tel. 661.49.90

Una multinazionale vorrebbe aprire una fabbrica in Piemonte

«In fumo 800 posti lavoro»

Il ppi accusa la Regione di ritardi

Ghigo: «Ho dato piena disponibilità ma nessuno si è più fatto vivo»

Il presidente della Regione Enzo Ghigo: «Non [redacted] risulta che ci sia rischio di perdere l'insediamento della Thompson»

Il Piemonte rischia di perdere prima ancora di vederli realizzati 800 [redacted] posti [redacted] lavoro ad alto contenuto tecnologico? Secondo tre consiglieri regionali del partito popolare sì. E Paolo Ferraris, Antonio Saitta e Piergiorgio Peano indicano anche il colpevole: «La giunta regionale guidata da Enzo Ghigo». Lo fanno in un'interrogazione presentata all'Assemblea di Palazzo Lascaris a cui Enzo Ghigo dovrebbe rispondere martedì.

Nell'interrogazione la vicenda è ricostruita in tre atti. Il primo: «La multinazionale Sgs Thompson - scrivono i consiglieri - avrebbe manifestato l'intenzione di avviare produzioni ad alta tecnologia nella nostra Regione con un elevato impiego di manodopera specializzata». Il secondo: «La giunta regionale sarebbe stata informata da mesi e non avrebbe assunto iniziative adeguate a rendere concreta tale opportunità che potrebbe costituire una parziale risposta ai problemi occupazionali del Canavese». Il terzo: «In carenza di risposta e di opportune iniziative si [redacted] il rischio che il [redacted] possibile insediamento sia collocato in Francia».

Fin qui l'interrogazione. Poi ci sono le «voci» di corridoio che parlano delle possibilità di creazione di 800 posti di lavoro, duecento dei quali ingegneri: dell'avviamento di contatti con l'Olivetti; di una lettera arrivata sul tavolo della presidenza della giunta a luglio in cui si chiedeva un intervento regionale; e di [redacted] seconda missiva, partita in conseguenza [redacted] una mancata risposta della giunta, [redacted] allegato l'articolo [redacted] una rivista francese in cui si descriveva la costruzione di uno stabilimento della Thompson a Grenoble.

Che cosa risponde la giunta regionale? Il presidente Enzo Ghigo respinge le accuse: «Allo stato attuale delle cose non mi risulta che ci sia un rischio di perdere l'insediamento della Thompson e [redacted] ogni caso se questa eventualità [redacted] realizzasse non si potrebbe addossare la colpa alla Regione. L'assessorato al Lavoro ha sotto controllo la questione». Ma quando sono avvenuti i contatti? Ghigo spiega: «Ai primi di luglio quando ho ricevuto una persona. In quell'occasione avevo dato la totale disponibilità della Regione a valutare le richieste della multinazionale che chiedeva condizioni come quelle offerte dalla Rhône Alpes. Poi con me non si è più fatto vivo nessuno. Il presidente della giunta riceve centinaia di persone, non posso mica stare a ricercarle ogni due giorni». Il presidente della giunta, comunque, non si mostra preoccupato. «Tutto è stato scadenzato. Della questione, poi, se ne sta occupando l'assessore al Lavoro Masaracchio».

Maurizio Tropeano

L'azienda tessile ha annunciato 190 esuberi. I sindacati: contratti di solidarietà

Gft, gli impiegati scioperano

L'Alenia sospende la cassa per 1200

La sindacalista Enrica Colombo

Anche il Gft, Gruppo finanziario tessile, si trova alle prese con il nodo di esuberi del personale impiegatizio. Un nodo già affrontato nel '94 dalla Fiat e dall'Olivetti. I cosiddetti colletti bianchi si trovano ora in prima linea nella difesa del posto di lavoro. Sono 190 i tagli previsti dall'azienda tessile torinese (130 in corso Emilia e 60 a Settimo).

Siamo di fronte a un inizio di autunno con molti fronti di crisi nel mondo del lavoro torinese (oltre al Gft, Alenia, Ferrero, Olivetti). La ripresa produttiva, l'aumento del prodotto interno lordo registrati in tarda primavera in tutto il Piemonte avevano fatto sperare in una ripresa concreta dell'occupazione (l'aumento degli occupati si registra in genere quando l'incremento del pil supera la soglia del tre per cento). Così non è stato. Per quali motivi? Gli industriali sostengono che l'aumento del pil è servito soltanto a coprire in parte lo «scoperto in conto» degli anni (91-93) di crisi profonda in cui versava l'industria. I sindacati sostengono che gli imprenditori sfruttano la situazione di ripresa produttiva incerta, cioè troppo legata alle oscillazioni del cambio e quindi all'export, per puntare su una ripresa dell'occupazione basata soprattutto su contratti part-time o a tempo determinato (costi contenuti e a tempo limitato perché domani non si sa mai cosa potrà accadere).

Polemiche, contrasti che tuttavia servono a nulla di fronte ai nudi e crudi dati di fatto. Il Gft ha presentato alle organizzazioni di categoria di Cgil, Cisl e Uil un preciso piano di ristrutturazione. Attenzione - dice in sostanza l'azienda - non si tratta di una ristrutturazione per crisi produttiva o finanziaria, ma di una strategia «finalizzata al rafforzamento della presenza del Gft nel mercato dell'abbigliamento e conseguentemente alla riduzione dei costi di struttura». Che vuol dire: l'azienda va bene, le prospettive di mercato ci sono, però dobbiamo snellirci, ridurre i costi, essere più agili se vogliamo conquistarci nuove fette di mercato.

Che cosa rispondono i sindacati? Enrica Colombo, segretaria della Filtea-Cgil di Torino replica: «Di alcuni esuberi nel Gft si era parlato nei giorni scorsi, ma noi non pensavamo che potessero raggiungere tali dimensioni. A questo punto vogliamo discutere sui numeri e sul tipo di ristrutturazione e vogliamo anche capire come hanno lavorato le società di consulenza a cui il Gruppo finanziario tessile ha affidato il lavoro per conteggiare gli esuberi». Che cosa chiedete all'azienda? «Vorremmo che per la gestione degli esuberi si ricorresse a un mix di strumenti: riduzione d'orario, contratti di solidarietà, dimissioni incentivate. Non vorremmo invece che si puntasse sulla cassa integrazione staordinaria perché fra due anni quando la cassa terminerebbe, ci troveremmo di fronte allo stesso problema». Il 12 ottobre azienda e sindacati si incontreranno per discutere la situazione. E sempre il 12 i «colletti bianchi» scenderanno in sciopero.

Enzo Bacarani

[redacted]

Incontro con Finmeccanica

Gli spiragli per l'Alenia si allargano, anche se al momento è prematuro farsi illusioni sul futuro degli stabilimenti dell'area torinese. L'azienda aeronautica del gruppo Finmeccanica ha sospeso le procedure per la messa in cassa integrazione straordinaria di oltre 2400 lavoratori (1200 nell'area di Torino). L'iniziativa è stata presa dopo la dichiarata disponibilità dei sindacati a riprendere il dialogo sul piano di ristrutturazione (che prevede la chiusura di corso Marche) presentato dall'azienda.

Martedì i dirigenti di Finmeccanica e le organizzazioni di categoria di Cgil, Cisl e Uil si incontreranno per riprendere il discorso interrotto nei giorni scorsi. Nuovi contratti internazionali hanno dato un'iniezione di ottimismo ai dirigenti dell'azienda, ma i sindacati piemontesi pensano che il percorso per sventare il tentativo di smantellamento dell'area torinese sia ancora irto di ostacoli.

Il Consiglio di fabbrica di corso Marche ritiene «prioritario il rapporto col governo per definire l'assetto del settore aeronautico».

NOZZE DI PLATINO

Un traguardo da record che ha sorpreso anche i funzionari dello stato civile

Insieme da 70 [redacted]: la [redacted] è meravigliosa

Gran festa il 4 ottobre per Giuseppe, di 96, e Irma, di 89

Giuseppe e Irma Massaia festeggeranno [redacted] figli nipoti e il bisnipote di [redacted] anni l'anniversario del loro matrimonio

Nelle pasticcerie consigliano rarissimi «confetti di platino», confessando che «la fortuna di imbattersi in un caso simile non capita praticamente mai». E' l'unica incognita che Giuseppe Massaia e sua moglie Irma - lui 96 anni a novembre e lei 89 già compiuti - dovranno risolvere prima del 4 ottobre, quando festeggeranno i 70 anni di matrimonio con figli, nipoti e il bisnipotino Federico di 6 anni.

Un traguardo capace di sorprendere persino i funzionari dello Stato Civile, abituati a festeggiare le coppie arrivate alle nozze d'oro o di diamante: di 65 anni di convivenza il record torinese noto sino ad oggi. Ma il signor Giuseppe si schermisce: «Ci basta la pergamena che il Comune ci ha inviato per le nozze d'oro. Il clamore non è fatto per noi sin da quando ci sposammo nella chiesa di Sant'Agostino, nel '25. Fu davvero una festa in famiglia, dato che i nostri padri erano cugini».

La sposa [redacted] in tailleur «perché allora usava la modestia», il viaggio di nozze toccò Lago Maggiore e Liguria. Poi, di nuovo a Torino. Soprattutto lei, visto che lui ha sempre girato il mondo come rappresentante di prodotti alimentari «e mi manca solo la Tasmania».

Spiega: «Mi è sempre piaciuto viaggiare. Militare a 17 [redacted] e mezzo, dopo Caporetto passai due anni in Turchia nei servizi segreti. Mi aveva aiutato lo studio dell'arabo che, dopo la guerra di Tripoli, era diventata materia facoltativa di studios. Giornalista mancato - «collaborai per 15 giorni al quotidiano cattolico "Il Momento" prima che i fascisti lo chiudessero» - non ha rimpianti: «Ho lavorato sino a 85 anni. E a 91 una ditta internazionale è tornata a cercarmi per qualche "dritta". Però mia moglie l'ha messa alla porta».

L'unico gesto di ribellione della signora Irma in tanti anni passati a tirar su i due figli, nel luminoso alloggio della precollina dove i souvenir arabi e cinesi del marito si affiancano alle pile di libri di teologia e religioni orientali cui oggi dedica il suo tempo. Sostiene energico lui: «Ho fatto una vita meravigliosa». Sussurra lei: «La mia è quella di una brava donna abituata a stare a casa». E guarda amorosa la foto del bisnipotino, cercando di nascondere un sorriso di sollievo. [l. r.]

Se il fai da te non è il tuo forte, [redacted] disperarti, ci pensa Nicolino

NI CO LI NO

NICOLINO OTTAVIO & C.

In via Madama Cristina, dal banco di frutta e verdura vendevano droga ai ragazzi di S. Salvario

Mele ed eroina al mercato

Arrestati un ambulante e un operaio

Agli agenti uno ha detto che era molto bravo a vendere frutta e verdura. Affiancava come socio un suo unico ambulante con banco, spesso, al mercato di via Madama Cristina. E un altro ha aggiunto che ci sapeva fare con le massaie di San Salvario, magnificando la fragranza e il profumo di mele, pere, uva e banane. Gli agenti della sezione narcotici lo hanno arrestato la [redacted] notte. Assieme ad un amico, [redacted] eroina e cocaina. Secondo la polizia proprio lui, ex cuoco, ora ambulante sui mercatini rionali, spacciava [redacted] droga.

Indagine iniziata un mese fa, racconta [redacted] commissario Leopoldo Testa, capo della sezione narcotici. Che testimonia «l'attenzione continua della polizia, delle forze dell'ordine, in quell'angolo di città», dice il questore Giuseppe Grassi. Che aggiunge: «A S. Salvario come in ogni altro quartiere. Al Murazzi, in piazza Vittorio, a Porta Palazzo. La nostra vigilanza [redacted] costante e continua, ovunque». Allarga le braccia: «I risultati, se c'è la collaborazione di tutti, ci sono».

L'indagine è iniziata infatti proprio su una segnalazione di un gruppo di abitanti e commercianti di via Madama Cristina. Uno di loro aveva raccolto la confidenza di un tossicodipendente: «Compериamo la droga ad un banco di frutta e verdura. E quel commerciante fornisce anche extracomunitari, che poi spacciano nel quartiere».

Su queste poche, scarne, indicazioni, [redacted] sono mossi gli agenti della squadra mobile. Ora nel rapporto alla magistratura si racconta dell'inchiesta che ha portato all'arresto di due pregiudicati: Giuseppe Machì, 47 anni e Francesco Carella, 40 anni, tutti e due abitanti in via San Massimo 31. Gli uomini del dottor Testa hanno tenuto sotto controllo per alcuni giorni le bancarelle del mercato, poi hanno concentrato la loro attenzione sull'ambulante Giuseppe Machì.

Residente per l'anagrafe in via Berthollet, Machì era [redacted] a quell'indirizzo. Per scoprire dove viveva lo hanno pedinato ad eccolo in via San Massimo 31, secondo piano. Un alloggio che Machì divide con un extracomunitario, tossicodipendente.

Nella stessa casa, in un altro alloggio del secondo piano, abita Francesco Carella, un operaio, sposato, tre figli. I due la scorsa sera sono scesi in cantina. Gli agenti li hanno fermati mentre rovistavano dietro ad uno scaffale. Lì è stata trovata la droga: 120 grammi di eroina, già tagliata, raccolta in un sacchetto; e una decina di grammi di coca, in ovuli.

Machì e Carella si dicono innocenti. Machì: «Io non so nulla della droga, l'avrà messa qualcuno». Carella: «Ho accompagnato il mio vicino, la cantina non è mia».

Ma, secondo [redacted] polizia, era proprio Machì a gestire lo spaccio [redacted] suo banco di frutta e verdura. Mele ed eroina. Uva [redacted] cocaina. E, sempre secondo gli inquirenti, usava come «cavalli», cioè come spacciatori, ragazzi bianchi e neri che abitano nel quartiere. Ed è proprio questo il nuovo filone dell'indagine.

[redacted] Mascarino

Una segnalazione di residenti e commercianti ha fatto partire le indagini

Il [redacted] di via Madama Cristina e in alto il questore **Giuseppe Grassi**. In basso a sinistra gli arrestati **Giuseppe Machì** e **Francesco Carella**. Qui sotto, il sindaco **Castellani**

Il sindaco dopo fischi e critiche

«Sono solo speculazioni politiche sulla pelle d'un intero quartiere»

Urla e fischi contro [redacted] latitanza del sindaco». Così i trecento partecipanti all'assemblea del Comitato San Salvario hanno protestato l'altra sera per l'assenza di Castellani.

Signor Sindaco perché non ha partecipato?

«Nessuno mi [redacted] invitato e nessuno ha invitato [redacted] Comune. Abbiamo saputo della riunione [redacted] giornale. Così ho mandato l'assessore Prole che non solo mi rappresentava a pieno titolo, ma è la persona incaricata di seguire e coordinare la task force che lavora per risolvere la questione di San Salvario. Posso aggiungere una cosa? Non mi entusiasmano le presenze puramente simboliche».

Forse perché si rischiano i fischi?

«No, perché preferisco lavorare sul concreto, sulle cose da fare. Ho la sensazione che la mia presenza in situazioni di tensione può rischiare di amplificarle invece che ridimensionarle».

E non ha pensato, invece, che la sua presenza potrebbe servire a rassicurare i cittadini sull'impegno del Comune?

«Ma io non mi sono mai negato. In questo caso, poi, posso affermare che c'è qualcuno a cui interessa combattere il sindaco piuttosto che a risolvere i problemi di San Salvario».

Fuori i nomi

«Ci sono delle strumentalizzazioni politiche soprattutto da parte [redacted] destra».

A parte la polemica politica, che cosa [redacted] il Comune [redacted] concreto per San Salvario?

«Siamo andati a fondo. In alcune questioni le responsabilità del Comune sono marginali. Ad esempio sui circoli privati siamo chiamati a compiere atti dovuti».

Ma i cittadini si lamentano che mancano i vigili urbani. Che risponde?

«Che la sezione di San Salvario è stata potenziata e che nel giro di poco tempo dovremmo essere in grado di ripristinare la scuola di via Saluzzo dove, oltre alle attività di quartiere, verrà insediata la sezione dei vigili». [m. tr.]

A Porta Palazzo

Nonno Kibir spacciatore «per vivere»

Lo chiamano «nonno Kibir». Spacciava droga, eroina e cocaina. E in cambio, in pagamento, accettava tutto, anche biciclette e mountain-bike rubate. Lo hanno arrestato ieri gli agenti delle volanti. E' un marocchino di 60 anni, Buotrid El Kibir, abitante in una soffitta di piazza Della Repubblica 16.

In questura El Kibir ha raccontato la sua storia al vicequestore Filippo Dispenza. E' arrivato a Torino, sei anni fa. Ha regolare permesso di soggiorno. E' incensurato. [redacted] avuto un problema con carabinieri e polizia. I primi anni ha venduto spugnette e accendini. Poi lavavetri. Poi ancora, per qualche mese, posteggiatore abusivo. A Torino e in alcune piazze della prima cintura.

Ma adesso, ha aggiunto, si sente vecchio, non riesce più a stare fuori, in strada, tutto il giorno. E allora qualcuno gli ha consigliato di spacciare. Cocaina ed eroina, poche dosi al giorno. Si è fatto conoscere a Porta Palazzo. E gli spacciatori hanno cominciato a cercarlo, si sono affezionati a lui, «nonno Kibir».

L'altro giorno un agente ha saputo di quel marocchino dai capelli bianchi che trascorreva le sue giornate appoggiato al muro di questa o quella casa, spesso seduto su una cassetta della frutta, messa sul marciapiede, davanti ad un bar.

L'agente lo ha pedinato. Ha visto che veniva avvicinato da due tossicodipendenti. Un breve parlottare, lo scambio di soldi e un pacchetto. Nessun dubbio: spacciava. Il ferito «Nonno Kibir» aveva addosso tre dosi di eroina e due di cocaina. «Spaccavo per vivere» ha sussurrato.

Nella sua soffitta, sotto i tetti di piazza Della Repubblica 16, gli agenti hanno trovato cinque mountain-bike. Dove le ho prese? Lui ha chinato la testa, non ha voluto dire nulla. Come non ha voluto dire nulla di quel milione e mezzo che aveva in una scatola di latta. Il coperchio rosso, posto su un ripiano sopra la sua brandina.

E la droga? Secondo la polizia arriva da Milano: ogni tanto «nonno Kibir» prendeva il treno, da Porta Susa allo capitale lombarda. Per rifornirsi di eroina e cocaina da vendere ai ragazzi di Porta Palazzo. Due o tre dosi al giorno. Per guadagnare una trentina di biglietti da mille. [g. mas.]

BIANCA&NERA

FARMACIE

Aperte per turno dalle 9 alle 19,30

Balocco, c.so Peschiera 148; Comunale n. 14, via Passo Buole 168; Comunale n. 29, via Giachino 53; Comunale n. 37, c.so Agnelli 56; Del Mercato, c.so Grosseto 214; Della Mole, c.so San Maurizio 35; Nizza, via Nizza 85; Omeopatica Dabbene, via Bologna 91 d; Ordine Mauriziano, Galleria Umberto I 54; Parini, via De Sanctis 62; Pilonetto, c.so Moncalieri 257; Politecnico, via Sempione 112; Rolando, via Bellini 8; Stroppiana, c.so Svizzera 42.

Al via la settimana dei senegalesi

Si è iniziata ieri al Soring di via Borgo Dora 61, una settimana dedicata ai problemi e alla cultura della comunità senegalese che vive in Piemonte e a Torino. L'iniziativa è del Cisv (organismo di volontariato internazionale) e dell'Asp organizzazione dei senegalesi residenti in Piemonte, con il patrocinio di Comune e Regione. Oggi alle 16, presente l'ambasciatore in Italia Mame Balla Sy si discuterà soprattutto di immigrazione e della situazione della comunità senegalese di Torino.

Lunedì e martedì chiamata pubblica

Lunedì a Cirie, al centro socio-culturale (ore 10) si svolgerà la chiamata pubblica per assunzioni a tempo determinato e precisamente di un applicato di IV livello presso il Comune di Cirie, di un operatore scolastico presso il Comune di Settimo e di un autista meccanico (età inferiore ai 32 anni, contratto di formazione lavoro) presso un'azienda privata. Martedì, in via Garibaldi 14, chiamata pubblica del collocamento per 162 posti di assistenti domiciliari e servizi tutelati con assunzione del Comune a tempo indeterminato. Dei posti disponibili, 27 sono riservati ai militari.

LICEO EUROPEO

All'Umberto I il «classico» Ue

Il Convitto Nazionale Umberto I è stato scelto, in applicazione del trattato di Maastricht, quale sede per [redacted] Nord-Ovest d'Italia di una nuova sperimentazione che istituisce il Liceo classico europeo. Accolta dal Governo la richiesta dei parlamentari Negri, Luca e Montico[redacted] di restituire al Convitto alcuni locali di sua pertinenza, ora occupati dalla Prefettura.

Svolta nelle indagini sul delitto della prostituta accoltellata nelle campagne di Orbassano

L'albanese uccisa aveva un «compagno»

E' vissuta con lui per tre giorni in un piccolo albergo

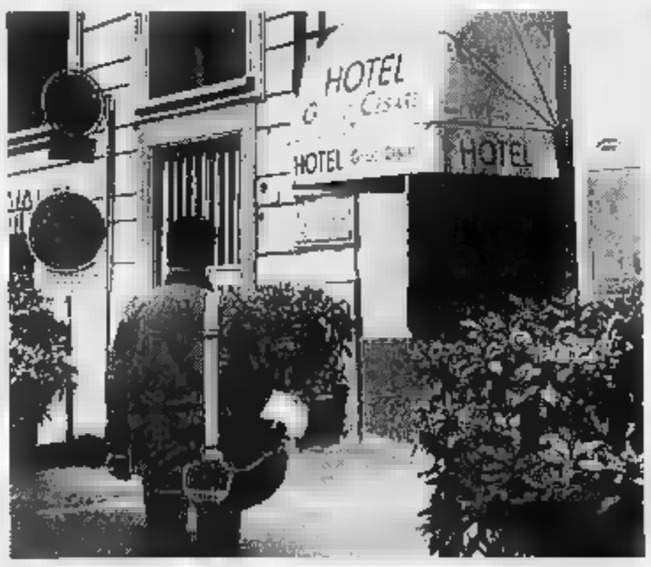

Nel registro dell'hotel Giulio Cesare, in via Rivarolo 3 è stato trovato il nome di Wilma Hacha Madhsan la prostituta accoltellata nelle campagne di Orbassano

Wilma Hacha Madhsan, 18 anni, albanese, si legge sul passaporto della prostituta uccisa a coltellate e trovata mercoledì pomeriggio nelle campagne di Orbassano. Ed è [redacted] nome che risulta sui registri dell'Hotel Giulio Cesare di via Rivarolo [redacted] dove la ragazza ha soggiornato da sabato scorso a lunedì sera alle 23. Ma non sarebbe il nome vero dell'uccisa che forse utilizzava per copertura il documento di un'altra albanese. Certamente più giovane di lei, considerato che tutte le testimonianze e le indicazioni sulla donna assassinata parlano di [redacted] donna sui 30 anni.

L'indagine sembra vicina ad una svolta; finalmente, c'è la possibilità di ricostruire, almeno in parte, la figura dell'uccisa.

Agli investigatori è infatti stato consegnato un biglietto da visita dell'hotel [redacted] Porta Palazzo, che è stato ritrovato nel corso dell'autopsia sulla vittima. In questo biglietto ci sono i dati dell'albergo, il «memo» del numero di stanza, una piantina della zona dell'albergo.

Si tratta di un esercizio ad una stella gestito da Elena Martinez, 34 anni. L'addetto al ricevimento racconta: «Qui registriamo circa 20.000 passaggi l'anno, in grande maggioranza si tratta di coppiette alla ricerca di uno spazio tutto loro. Due ore per 35 mila lire».

Per Wilma Hacha [redacted] per il suo compagno era stata fatta un'eccezione: «Sembravano persone per bene, lei una specie di mammina, molto attenta ed educata. Mai si poteva pensare che facesse invece la prostituta».

La coppia ha preso alloggio sabato pomeriggio, nella stanza 21, ed è partita, in fretta e furia, lunedì sera alle 23. Non ha ricevuto telefonate; ma ne avrebbe fatta invece almeno una, subito prima di «sparire»; e questa telefonata è ora al vaglio dei carabinieri.

Proprio il «compagno di vita e di stanza» della prostituta [redacted] sa, l'uomo che ha diviso con lei le ultime ore della [redacted] vita, è l'obbiettivo degli investigatori. Importante sarebbe almeno riuscire a rintracciarlo: il suo rapporto [redacted] la ragazza - secondo quanti lo hanno visto con lei nell'albergo - era quello di un innamorato. Gli investigatori ne conoscono, in realtà, il nome e il cognome (ma anche in questo caso potrebbe essere soltanto un nome preso a prestito da altri). Potrebbe essere in grado di fornire elementi utili per capire il perché del delitto. Soprattutto potrebbe spiegare il perché della precipitosa partenza dall'albergo, la destinazione della telefonata partita dalla camera 21 lunedì sera, il ruolo degli «amici» ai quali era diretta.

Resta da chiarire perché non si [redacted] finora presentato agli investigatori. Forse ha paura, in quanto clandestino. Più probabilmente teme di fare la stessa fine della compagna.

Nell'indagine prende corpo l'ipotesi di [redacted] delitto legato al controllo della prostituzione da parte di una gang spietata e sanguinaria, mentre perde peso l'ipotesi di un maniaco o di una banda [redacted] rapinatori disperati. Ma sono piste teoriche, perché al momento il buio è ancora fitto. [a. con.]

La coppia aveva lasciato la stanza lunedì sera alle 23 dopo una misteriosa telefonata

VIENI A GUSTARE IL LIBRO, CON LO YOGURT.

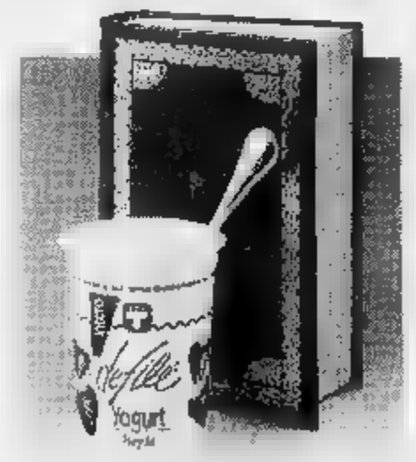

Domenica 1° ottobre 1995, alle ore 16, alla Libreria Manzoni Due, in Via Cernaia 40/M, a Torino, incontro con
Ulrico di Aichelburg
sul tema "La medicina per immagini". Alle ore 18, alla Libreria Druetto in Via Roma 227, a Torino incontro con
Nico Orengo
sul tema "Quanti libri in Tuttolibri".

Una domenica diversa in Libreria.
Lo yogurt è omaggio.

Centrale del Latte di Torino

LIBRI DI LA STAMPA

Librerie: Arti e Mestieri, Bottega dei Libri, Città del Sole, Comunardi, Dante Alighieri, Druetto, Galleria del Libro, Giolitti, Luxemburg, Manzoni Due, Petrini, Torre di Abele.

AMBROSIO E FIAMMA

MICHAEL CRICHTON l'autore di JURASSIC PARK,
FRANK MARSHALL il regista di ALIVE - SOPRAVVISSUTI,
Vi garantiscono un immenso spettacolare film

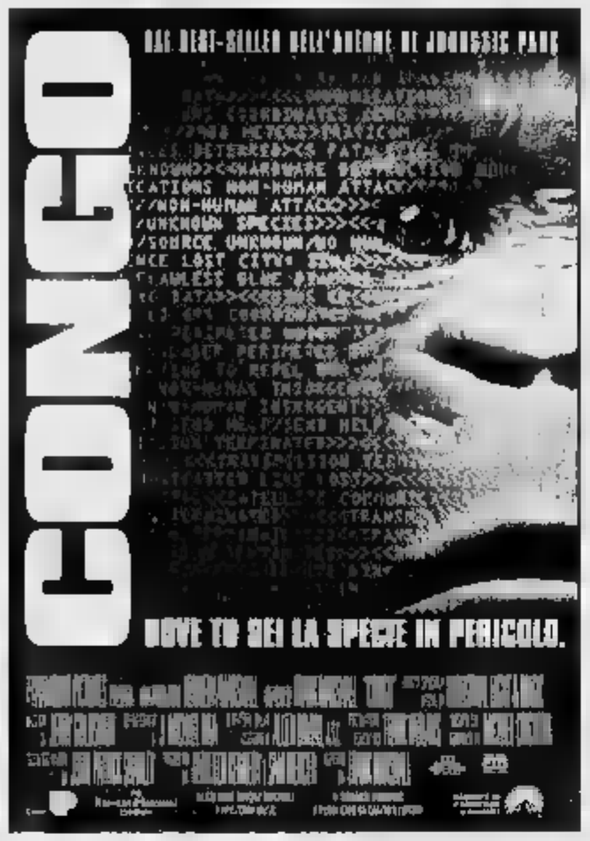

OLIMPIA e KING

Una storia di donne che farà innamorare gli uomini

NAZIONALE DUE

CHARLIE CHAPLIN 2 E KONG

SCOLA-SORDI: *ironia, suspense, denuncia.*
Un grande film

COLUMBIA TRISTAR FILMS ITALIA

adua 400 NAZIONALE

grandeliseo SDDS

eliseo rosso MASSIMO 1

«Il gran regista inglese KEN LOACH ha fatto quasi un miracolo: un film tutto ideologico ma appassionante e commovente, un film d'epoca che ci parlerà del presente, un film partigiano e bello» LIETTA TORNABUONI - LA STAMPA

adua 200 AMBROSIO

COLUMBIA TRISTAR FILMS ITALIA

NOVITÀ

Dalla copertina di Lisa Marazzi: "Per Gorbaciov, queste pagine sono la testimonianza di un lento legame con l'Italia. Per noi, la rappresentano il tentativo di non disperdere l'esperienza straordinaria di un'avventura politica e umana che ha fatto di questo statista il grande protagonista di uno dei drammi del secolo."

Vincitori e perdenti - dall'Urss alla Russia, di Michail Gorbaciov, pp. XXIV-128, L. 25.000

I LIBRI DE LA STAMPA

SUCCESSO AL ROMANO

«... Uno squisito film... seduce l'ambientazione, l'incanto del paesaggio, la perfetta definizione delle scene, la superba fotografia romantica... l'eccelsa bravura degli interpreti». (T. Kezich - CORRIERE DELLA SERA)

«Un grande regista per una straordinaria MERYL STREEP... lascia un segno indelebile... il cinema di maestro CLINT».
(N. Bruzzone - Il SECOLO XIX)

«E' quasi un miracolo questo film... recitato magnificamente... un piccolo grande film». (A. Crespi - L'UNITA')

ORARIO SPETTACOLI: **15 - 17,30 - 20 - 22,30**

ERBA

AL REPOSI

«Il nuovo, intelligente, allarmante film di Gus Van Sant»
MAURIZIO PORRO - Corriere della Sera

«Aspro e divertente»
LIETTA TORNABUONI - La Stampa

«Una satira squillante e perfida sul nefasto potere della televisione»
MICHELE ANSELMI - L'Unità

«Nicole Kidman [illegible] questo ruolo si candida autorevolmente all'Oscar»
CRISTINA JANDELLI - La Nazione

«Irresistibilmente divertente, mordacemente cattivo, brillantemente smaliziato»
[illegible] E. BIGNARDI - La Repubblica

LA STAMPA

ogni martedì
tutto*come*
settimanale della casa e del tempo libero

ogni mercoledì
tuttoscienze
settimanale di scienza e tecnologia

ogni venerdì
tutto*dove*
settimanale dei viaggi e della buona tavola

AL LUX

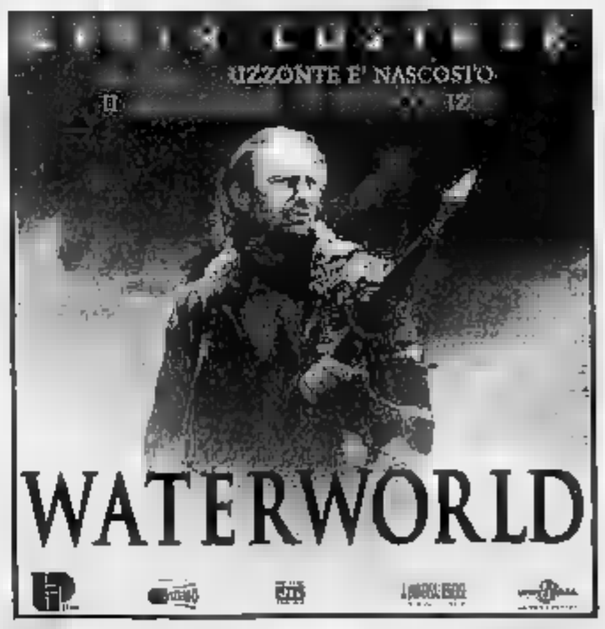

DA VENERDI' 6 OTTOBRE A TORINO

Strada Antica verrà ampliata a quattro corsie. Il sindaco: saranno così evitati gli ingorghi

Viabilità rivoluzionata

Grugliasco, attorno alle «Gru»

«La viabilità intorno alle "Gru" sembra essere stata studiata esclusivamente per fare un favore alla shopville e non per risolvere il problema del traffico cittadino. Siamo stati, quindi, costretti a rivedere la scelta della vecchia giunta rossa di Domenico Bernardi e a procedere all'ampliamento di Strada Antica di Grugliasco».

Il sindaco «verde» Mariano Turigliatto non ricorre a mezzi termini per difendere il nuovo piano di viabilità, che prevede come primo importante intervento la trasformazione della stretta stradina in una pista a quattro corsie. «E' questo l'unico modo per decongestionare l'intasamento automobilistico - prosegue il sindaco - e per ridurre il numero degli incidenti».

I dati raccolti dai vigili urbani parlano chiaro: il complicato groviglio di sensi unici, intrecciati in una sorta di gimcana metropolitana, all'ingresso delle Gru, provoca in media due incidenti alla settimana.

Per non parlare poi dell'ingorgo del sabato pomeriggio: la polizia municipale di Grugliasco è spesso costretta a chiamare rinforzi da Torino.

I lavori per l'ampliamento cominceranno domani, la strada rimarrà chiusa fino alla fine di novembre. «I cantieri avrebbero dovuto essere aperti due anni fa - commenta polemico Turigliatto - al momento dell'inaugurazione della shopville. E invece la giunta guidata da Bernardi approvò in fretta e furia una soluzione temporanea che però ha creato solo guai».

Il caso di Strada Antica di Grugliasco scoppia subito dopo l'inaugurazione del centro commerciale: code di auto lunghe più di un chilometro immobilizzano centinaia di persone per ore. «Noi purtroppo abbiamo avuto le mani legate per troppo tempo - prosegue Turigliatto -, fino a quando la "Galileo", la società che ha costruito il mega centro commerciale, non si è convinta a farsi carico dell'allargamento della strada come previsto dalla convenzione stipulata con il Comune». La «Galileo» è stata, infatti, costretta ad accettare l'ordinanza del sindaco, che altrimenti avrebbe dirottato nelle casse municipali i 2 miliardi e mezzo di fidejussione bancaria versati dalla società al momento della convenzione.

Ma tutto è stato chiarito. L'unico ostacolo, ora, è la chiusura di Strada Antica di Grugliasco. Dove sarà deviato il traffico? «Verso Torino - conclude il sindaco - il flusso automobilistico verrà incanalato da corso Torino e Borgata Paradiso. Chi è, invece, diretto a Grugliasco potrà deviare, dal parco Ruffini in corso Allamano». In ogni caso, comunque, gli automobilisti saranno avvertiti da enormi pannelli stradali.

Grazia Longo

CORSO ALLAMANO

Spartitraffico pericoloso

La viabilità va migliorata anche in corso Allamano. Spiega il sindaco di Grugliasco Mariano Turigliatto: «L'ennesimo spartitraffico vicino all'accesso delle "Gru", poco più avanti della caserma dei vigili del fuoco, favorisce sì l'ingresso alla shopville, ma rappresenta un serio pericolo per chi deve proseguire dritto, verso Rivoli».

Questa corsia, infatti, è una vera e propria strettoia, sulla quale si verificano spesso diversi incidenti. Entro la fine dell'anno il Comune conta di ottenere dalla «Galileo» un'altra tranche dei 10 miliardi previsti per le opere di urbanizzazione, per poter eliminare la strettoia e creare un nuovo svincolo per la shopville, un chilometro più avanti, all'altezza del crocevia «Certezza».

Tutta la attorno alla shopville delle «Gru» ha subito profondi cambiamenti, sia la costruzione di grandi parcheggi, sia con una rivoluzione nella viabilità cittadina di Grugliasco

Una speranza per la provinciale

Gassino, chiusura forse rinviata Abitanti pronti a scendere in piazza

Rischia di «saltare» la chiusura della strada provinciale 92 Castiglione-Settimo che era stata decisa per ultimare il primo lotto (spesa 800 milioni) del nuovo tracciato dell'arteria. Le proteste subito scatenatesi potrebbero convincere la Provincia a rinviare la chiusura già annunciato per domani. Ieri mattina in un incontro con il consigliere provinciale di An, Andrea Fluttero, e l'ingegner Dario Masera, dirigente del servizio tecnico della Provincia, tutti hanno ribadito la necessità di «ultimare i lavori senza impedirne la percorribilità, cosa che creerebbe notevoli disagi», Spiega Carlo Verra, presidente del «Comitato per Gassino»: «Questi lavori andavano ultimati durante le ferie. L'unica strada della collina per raggiungere Torino è quella della Valle Cerrina e il traffico si concentra tutto in San Mauro, con colonne di veicoli. In questi giorni sulla 590 tra Sambuy e Castiglione sono pure in corso dei lavori da parte della Telecom e la circolazione avviene a senso alternato». Preoccupato anche il sindaco di Castiglione, Terenzio Laurent: «Sono sicuro che la chiusura della Castiglione-Settimo provocherà un malcontento generale e la popolazione insorgerà». E i comitati annunciano: «Se domani la provinciale sarà chiusa scenderemo in strada a manifestare. Non è possibile chiudere un'arteria di così vitale importanza». **[d. and.]**

Processo domani in pretura Ciriè ad ex dirigenti e amministratori dell'azienda

Balangero, l'Amiantifera alla sbarra

Dopo gli operai morti per neoplasie polmonari e asbestosi

Il processo ad una fetta di storia industriale delle Valli di Lanzo, il capitolo finale che dovrebbe chiudere una volta per tutte la vicenda legata all'ex cava di amianto di Balangero fallita poco più di cinque anni fa. Quello che inizia domani in pretura a Ciriè potrebbe diventare il processo pilota su cui in futuro si baseranno tutte le sentenze in materia di amianto, il minerale diventato il pericolo numero uno. Alla sbarra ci sono 14 ex dirigenti ed amministratori. Tutti sono accusati di lesioni e di omicidio colposo plurimo aggravato. Davanti al pretore Gianni Macchioni oltre a membri del consiglio d'amministrazione e funzionari provenienti dal Belgio, compariranno anche i proprietari, i fratelli Gino e Torello Puccini, che acquistarono la cava nel 1983, l'ingegner Giorgio Sacchi allora direttore tecnico di produzione, Domenico La Lumia, amministratore delegato fino all'88 e Giuseppe Paolini, presidente durante la proprietà dell'ingegner Rinaldo Colombo, saranno difesi dall'avvocato Antonio Mencobello.

Gli imputati, secondo l'accusa, non avrebbero adottato i provvedimenti per la tutela dei lavoratori della cava, causando in questo modo la morte di diversi operai colpiti da neoplasie polmonari, mesotelioma della pleura ed asbestosi, dal 1989 e il 1994. Malattie che i dipendenti avrebbero contratto durante la lavorazione della fibra del micidiale respirandone le particelle senza poter disporre di misure di protezione adeguate.

L'inchiesta è partita alla fine del 1991 dagli uffici della Pretura del Lavoro di Torino su ordine del pretore Guariniello che decise di spolverare decine di pratiche rimaste ferme per anni e di far chiaro sulle possibili responsabilità in materia di prevenzione. Dopo mesi di indagini nei registri della Procura sono finiti anche i nomi di altre ditte che lavoravano il minerale estratto nella cava di Balangero.

Il futuro dell'ex insediamento minerario è legato alla bonifica dell'intera area che dovrebbe partire fra alcuni mesi. L'Rsa, la società incaricata dei lavori di bonifica e della gestione di miliardi che occorrono per una prima fase delle opere ha chiesto un incontro al curatore fallimentare Giancarlo Costagni entro il 15 ottobre. «Fino adesso non sappiamo che cosa è accaduto all'interno della - spiega l'amministratore delegato della società Fabrizio Zuodonatti -, la gente che abita dintorni si lamenta per il passaggio di camion a tutte le ore, anche di notte e per questo temo che si comincino a scaricare i rifiuti tossici di cui si è tanto parlato, ma, solo quando cominceranno i lavori lo sapremo». L'incontro con il curatore fallimentare sarà positivo verranno installate alcune stazioni di monitoraggio per un'analisi atmosferica completa della zona.

Gianni Giacomino

L'ingresso dell'ex cava di amianto di Balangero, fallita cinque anni fa

Furto a Fiano

Con i gioielli portano via anche il cane

Pezzi di argenteria antica e diversi gioielli in oro. I ladri che l'altra mattina hanno svaligiato la casa di Floriana Berry in via Cafasso 44 a Fiano sono andati a colpo sicuro. E alla fine hanno deciso di rubare anche il cane, un piccolo yorkshire di poco più di un anno, nero e dorato, di nome Drago.

La donna, che si era allontanata momentaneamente, pur di riaverlo è disposta a pagare anche il triplo del valore del piccolo animale. «Offro tre milioni in contanti - dice disperata -, l'argento lo posso ricomprare, sono pronta a ritirare la denuncia, ma non sopporto il pensiero che Drago possa essere tra le braccia di qualcun altro». Il cane di proprietà del figlio e della nuora residente a Torino in via Accademia Albertina 23 è sprovvisto del collare e del numero di riconoscimento. «Ero andata in Comune a ritirare - conclude in lacrime Floriana Berry - lunedì tutto sarebbe stato in regola, quel cane è come fosse uno della famiglia».

Comunità montana

In Valsusa il presidente è donna

Evelina Bertero

Evelina Bertero, 43 anni, insegnante alle medie di Oulx dove ad aprile è stata eletta sindaco, dall'altra sera è il nuovo presidente della Comunità montana Alta Valsusa. Subentra ad Alessandro Gibello, per 10 anni alla guida dell'ente montano. Vicepresidente è stato eletto Michelangelo Castellano, sindaco di Exilles, con le deleghe all'Ambiente e Viabilità; assessore esterno al Commercio è Mariangelo Del Pero, imprenditore e consigliere di Cesana. Giancarlo Martina, di Gioglione, è il nuovo assessore all'Agricoltura, mentre la delega alle Finanze e Protezione civile è stata assegnata a Giovanna Vilasi, vicecommissario di Bardonecchia. Diego Joannas, di Chiomonte, si occuperà di Lavori pubblici; sono della vecchia giunta è Francesco Jayme, sindaco di Sestriere.

CLAVIERE

Gli ecologisti salgono al valico del Monginevro

Manifestazione ecologista ieri al valico del Monginevro per protestare contro la centrale nucleare francese della Savoia e contro gli esperimenti nucleari nell'atollo di Mururoa. Una protesta pacifica senza blocchi stradali che ha visto la partecipazione di decine persone con cartelli e slogan.

Ferito in Val Trompia dal bracconiere

Piergiorgio Candela, 58 anni, delegato della Lipu, mentre si trovava in Val Trompia per un servizio anti-bracconaggio è stato ferito a un braccio da un colpo di fucile sparito da un cacciatore che è riuscito a fuggire. E' ricoverato all'ospedale di Gardone: non è grave.

Pipino presidente dell'Azienda rifiuti

Gianfranco Pipino, assessore al Territorio di Chivasso, è stato eletto presidente per il triennio 95-97 dell'Assemblea dei comuni (33 associati) dell'Aiso, l'Azienda intercomunale servizi ambientali che da pochi giorni ha trasferito la sede da Foglizzo in via Paolo Regis 7 a Chivasso. Al suo fianco i vicepresidenti Mario Corsato, sindaco di Cavagnolo nonché presidente uscente, e Bruno Actis Perinetto, vicesindaco di Rondissone; segretario è Antonio Gorrasi.

CUMIANA

Alla naturale scoperta dei prodotti biologici

«Naturalmente Cuminna - Fiera della salute», è il titolo della manifestazione organizzato per oggi in piazza mercato dove ci saranno prodotti biologici, giochi e attività per i bambini.

PINEROLO

Scuola di danza nell'ex biblioteca

Si inaugura domani alle 18 la nuova scuola comunale di danza del Teatro Nuovo di Torino, con sede nella ex biblioteca ragazzi in corso Piave, attigua all'Auditorium. Il locale ristrutturato comprende due sale per le lezioni e un atrio che sarà utilizzato per mostre e allestimenti.

La scuola offre corsi a tutti i livelli, di danza classica, moderna e jazz. Inoltre prepara le selezioni per l'accademia regionale, il liceo artistico coreutico della compagnia di danza del Teatro Nuovo, l'unico liceo per l'arte e lo spettacolo riconosciuto legalmente in Italia. In occasione dell'inaugurazione la compagnia di danza del Teatro Nuovo presenterà lo spettacolo «Adamo ed Eva», con le coreografie di Brigit Cullberg.

Terza rassegna commerciale

E' in programma oggi, organizzata dai commercianti. Alle 9,45, sfileranno auto d'epoca per le vie del centro. Gli sbandieratori di Asti sono i protagonisti di uno spettacolo, alle 14,30. Previsti anche voli turistici su None.

LIDL LIDL LIDL LIDL LIDL LIDL LIDL LIDL LIDL LIDL LIDL LIDL LIDL LIDL LIDL LIDL LIDL

(Assorto di quantitativi ad uso familiare. Prezzi validi salvo errori od omissioni)

ABBIAMO SCHIACCIATO I PREZZI ! LIDL ti dà l'opportunità di Assaggiare i suoi prodotti a prezzi ECCEZIONALI

Panna da cucina 20 cl. L. 2.000 / l. 800 400 SUPER CONVENIENTE

Pasta all'uovo TRADIZIONI CONTADINE tagliatelle e bigoli freschi 500 gr. L. 2.000 / Kg. 2.300 1.000 SUPER CONVENIENTE

Riso Roma ideale per risi bolliti 1 Kg. 1.790 1.000 SUPER CONVENIENTE

Pic Frisch formaggio tenero In vaschetta 200 gr. L. 5.000 / Kg. 1.700 1.000 SUPER CONVENIENTE

Brandy 12 anni di invecchiamento 70 cl. L. 5.000 / l. 6.450 3.500 SUPER CONVENIENTE

Biscotti Danesi al burro 500 gr. L. 4.000 / Kg. 3.250 2.000 SUPER CONVENIENTE

Piadina 5 pezzi 250 gr. L. 2.000 / Kg. 950 500 SUPER CONVENIENTE

Succo d'ananas 1 l. 1.350 700 SUPER CONVENIENTE

di frutta esotica 1 l. 1.350 700 SUPER CONVENIENTE

W5 Crema detergente 750 ml. L. 1.067 / l. 1.350 800 SUPER CONVENIENTE

LIDL

Prezzi validi per il negozio di RIVAROLO Via Bicocca. DAL 2.10.'95 AL 14.10.'95

Calcio Dilettanti: il Moncalieri capolista ospita il Saluzzo

Pinerolo-Nizza, è derby

E Moncada lancia la sfida dell'ex

Pinerolo-Nizza Millefonti, profumo di derby: [illegible] primo scontro diretto della stagione tra due compagini della provincia [illegible] in scena oggi (ore 15, campo Barbieri) e va al di là della consueta rivalità tra [illegible]. Per entrambe le formazioni i tre punti sono importanti per [illegible] restare invischiati nelle zone basse della graduatoria.

Elio Moncada è forse il personaggio più adatto per descrivere umori e sensazioni della vigilia: dopo due anni trascorsi nel Pinerolo (fu in entrambe [illegible] stagioni il capocannoniere del girone, [illegible] 18 e 20 gol), l'attaccante da tre anni è al Nizza Millefonti dove cerca di farsi perdonare le reti siglate in passato ai rossoverdi. «Quando giocavo nel Pinerolo - racconta - il Nizza Millefonti era [illegible] mio bersaglio preferito e [illegible] sempre riuscito a segnare. I dirigenti rossoverdi spesso mi dicono che [illegible] hanno acquistato proprio per questo motivo. Purtroppo, però, da quando sono qui ai miei ex compagni ho segnato solo una volta, in Coppa Italia. E' ora di interrompere l'incantesimo anche in campionato. In questa stagione sono ancora a secco, questa è l'occasione giusta per sbloccarmi».

L'incontro con il Pinerolo è molto sentito da Moncada: «Il fascino del derby [illegible] qualcosa di difficile da descrivere e in queste occasioni la vittoria conta il doppio. Sia noi che il Pinerolo abbiamo bisogno di un risultato pieno. Non dovrò farmi condizionare dall'emozione: nel Pinerolo ho passato due stagioni stupende, sicuramente le migliori della mia carriera insieme con quella giocata in C2 [illegible] Teramo, ma ormai appartengono al passato. Il mio presente si chiama Nizza».

Il Pinerolo affronta il derby caricato a mille dopo il successo [illegible] domenica scorsa [illegible] il Saluzzo. Mister Bortolas può contare su tutta la rosa, con Pallitto che festeggia la centesima partita in campionato con la stessa casacca. Più delicato il momento del Nizza Millefonti, che in campionato non ha ancora vinto. Formazione fatta anche per Voghotti: l'unico dubbio era proprio Moncada, che però dovrebbe ormai aver riassorbito l'infortunio alla spalla.

Ancora solo in vetta alla classifica, il Moncalieri ospita il Saluzzo (campo Testona, ore 15) per confermarsi ai vertici. Nel Saluzzo rientra Vittone, mentre il Moncalieri dovrà probabilmente fare a meno di Barison, che in settimana ha accusato qualche problema ai legamenti di un ginocchio.

Paolo Accossato

COPPA ITALIA PRIMAVERA

Vittorie nette per Torino e Juventus

Continua la serie positiva delle torinesi impegnate nella fase eliminatoria della Coppa Italia Primavera con il Torino che ha superato in casa l'Empoli (3-0) e la Juventus che ha bissato, a Verona, il risultato dell'andata, imponendosi nuovamente per 2-0. Due successi che pongono le torinesi in testa alle classifiche dei rispettivi gironi.

Contro l'Empoli, Fantinuoli non ha potuto schierare Dal Canto, convocato da Sonetti, ma ha confermato sia Longo sia Marcolini. Unici assenti Mezzano (menisco) e Sommese (convalescente). Il Torino ha faticato molto nei primi 45': pur dominando nettamente l'avversario, i granata hanno dato l'impressione di essere demotivati e privi di stimoli. Più determinata la loro prestazione nel secondo tempo con Foglia, autore di [illegible] doppietta di pregevole fattura, che apriva le marcature. Accadeva tutto in due minuti: al 24', sugli sviluppi di una punizione calciata da Bernardi l'attacca[illegible] ha controllato in [illegible] per poi anticipare in scivolata l'uscita del portiere. Al 26', invece, ha scelto l'esecuzione al volo di destro su perfetto servizio di Longo. Di quest'ultimo, al 36' la terza rete, di testa, su assist dell'ottimo Bernardi.

A Verona la Juventus di Cuccureddu ha collaudato posisitivamente il nuovo schema di gioco che prevede un 4-2-4 con due punte Rocchi e Masso, appoggiate da due ali: Consonni e Dosi. Proprio quest'ultimo ha dato il la alla vittoria bianconera: sua l'azione che al 3' ha costretto il portiere veronese [illegible] respingere malamente, offrendo a Rocchi la possibilità di [illegible]saccare. Ancora Dosi protagonista al 6' quando si è procurato un rigore, trasformato da Massa. Nella ripresa partita nervosa e [illegible] espulsi: Dotti e Visentin (Juve), Dalla Chiara e Franzese (Verona). [a. b.]

Basket: al Ruffini debutto contro il Cento

Tocca all'Auxilium

Dalla B1 per risorgere

Il giovane italo-ruandese Muyango

Con una settimana di ritardo rispetto all'inizio del campionato, l'Auxilium esordisce oggi in B1 ospitando il Cento alle 18 al palasport Ruffini, dopo il turno di riposo di domenica scorsa (il girone A è infatti composto [illegible] 13 squadre).

Parte dunque una nuova avventura: il debutto sulla carta [illegible] agevole, considerato che la squadra emiliana annovera tutti giocatori juniores dopo aver rischiato in estate di non iscriversi nemmeno al campionato. La sconfitta del Cento nell'esordio contro il Treviglio (129-36) parla chiaro. Buon per Torino, che potrà iniziare col piede giusto una stagione difficile, la prima in serie B dopo oltre due decenni nel massimo campionato. Anche l'Auxilium riparte dai giovani, con un gruppo che non raggiunge i 20 anni di età media. L'obiettivo è un campionato di metà classifica nel quale valorizzare [illegible] buon potenziale a disposizione. La formula prevede una prima fase con incontri di andata e ritorno, al termine della quale le prime sei disputeranno una poule promozione con altrettante squadre provenienti dal girone B. Le altre formazioni dei due gruppi daranno vita a una poule retrocessione.

A pilotare l'Auxilium-baby ci sarà per l'8° anno (e probabilmente l'ultimo di una lunga carriera) il professore Dido Guerrieri, che proporrà al pubblico torinese molte facce nuove. Soltanto Jacomuzzi e Trevisan rappresentano infatti il trait d'union con il passato: il piccolo playmaker, neocapitano e già «veterano» del gruppo a soli 23 anni, sarà però assente nel primo mese e mezzo di campionato. Oggi andrà in panchina per onor di firma, ma la prossima settimana [illegible] sottoporrà ad [illegible] intervento in artroscopia alla spalla destra per la frattura di una cartilagine. Trevisan invece, tornato dopo aver «assaggiato» la B1 a Pozzuoli dalla metà dello scorso campionato, è atteso alla stagione della riscossa.

Qui finiscono i legami con la vecchia squadra. Il nuovo quintetto di partenza si completa con Veneri, ala 20enne di due metri proveniente da Milano; Brioschi, neoacquisto mancino (207 cm) lui pure ex-Stefanel; e Rolando, pivot fatto in casa. Di Veneri si è parlato molto negli anni passati: cresciuto a Siena, dove era considerato [illegible] specie di ragazzo prodigio, ha trascorso le ultime due stagioni a Milano per maturare. Si pensava che potesse esplodere subito, invece ha giocato quasi unicamente con la formazione juniores. Quest'anno a Torino è chiamato al ruolo di protagonista. Nella [illegible] giovane carriera, ha disputato 13 partite con le Nazionali giovanili ed è stato uno degli ultimi «tagli» nel gruppo degli azzurri che ha poi disputato i Mondiali militari. Brioschi, cresciuto cestisticamente [illegible] Treviglio, l'anno scorso era l'undicesimo giocatore della Stefanel. Anche lui vanta numerose chiamate con le Nazionali cadette e under 20. Lo stesso vale per Rolando (208 cm): dotato di un fisico longilineo, dovrà affrontare sotto canestro giocatori robusti e molto esperti.

Dalla panchina partiranno invece il 18enne italo-ruandese Muyango e il 15enne Calamia (quest'ultimo però oggi non [illegible] presente per problemi di tesseramento). Guerrieri potrà inoltre contare su Calvo (guardia tiratrice, ex Crocetta), Bertello (play, buon passatore), Ferraris (miglior rimbalzista della squadra) e Gaddo (tornato a Torino dopo un anno trascorso [illegible] Biella). Manca l'esperienza, [illegible] l'Auxilium spera che possa bastare il talento dei [illegible] giovani.

Domenico Latagliata

PALLAVOLO

Ai torinesi (3-0) l'anticipo di A2 a Montecatini

Lecce Pen con Petrelli in veste di trascinatore

Pochi problemi per il Lecce Pen, ieri sera a Montecatini, contro la matricola Codyeco. Il secondo successo in A2 (quarto stagionale, contando anche i turni di Coppa Italia superati contro Matera e Gioia) è maturato in 75', con i pallavolisti torinesi sempre a comandare gioco e punteggio con il piglio della squadra in salute e sicura dei propri mezzi.

Il centrale Luca Mantoan

Il 3-0 finale (parziale chiusi a 11, 6 e 12) porta ancora una volta la firma di un collettivo che ha saputo subito prendere le misure a rivali attenti in difesa ma quasi impalpabili in attacco (deludente il debutto del biondo americano Patrick Sinclair). Il tabellino mette in evidenza la concretezza del solito devastante Kalab (17 punti [illegible] 12 cambipalla), ma in campo si è visto anche il miglior Petrelli [illegible] questo avvio di stagione (5+8 e una ricezione puntualissima). Preziosi i contributi di Mantoan (3+10), Arnaud (3+8) e Besozzi (2+9).

Nel gelo di [illegible] impianto praticamente deserto (appena un centinaio di tifosi per il team toscano, costretto ad emigrare a Montecatini per problemi di capienza dalla sua «tana» di Santa Croce), Torino è stato [illegible] svantaggio solo una volta (0-2 nel primo set) e ha rischiato qualcosa per eccesso di confidenza nel terzo (da 12-4 a 15-12).

Archiviato positivamente anche [illegible] trasferta toscana, il Lecce Pen è pronto a fare gli straordinari (doppio impegno in coppa e campionato) per la terza settimana consecutiva. Giovedì sera, Kalab e compagni sfideranno a Brescia la Colmark dell'olandese Van der Meulen, altra accreditata [illegible] pretendente alla promozione in A1: in palio la prestigiosa qualificazione al quarto di finale di Coppa Italia contro la Sisley Treviso campione d'Europa (12-19 ottobre). Domenica, poi, i neroverdi di Bagnoli torneranno al Ruffini per ospitare il Samia Montecchio del russo Antonov nel 3° turno della A2. [r. co.]

CALCIO FEMMINILE

Sconfitto il Riva 4-2

Costanzo (2 gol) scatenata nel Torino Univer

Toro scatenato al vertice della serie A del calcio femminile. Pri[illegible] di tre titolari (il portiere Di Bernardo, [illegible] libero Miniati e l'ala Correra), le granata hanno vinto ieri a Borgone [illegible] primo bigmatch stagionale, superando per 4-2 il Riva del Garda, e dopo 3 turni restano a punteggio pieno [illegible] compagnia di Milan e Agliana.

A segno già al 3' grazie all'ormai solito colpo di testa del terzino Antonella Garagliano (4 gol in 3 gare), il Torino Univer ha subito nella seconda metà del primo tempo la [illegible] delle trentine che andavano al riposo in vantaggio per 2-1.

A metà ripresa la micidiale risposta del nuovo tandem d'attacco del Torino Univer: Isabella Costanzo firmava una doppietta al 60' e al 67', mentre al 70' la brasiliana Marileia Dos Santos chiudeva il conto con un doppio dribbling seguito da un beffardo pallonetto d'autore.

Nulla da fare, invece, per [illegible] matricola Cascine Vica Rivoli che sul campo del Verona, candidato numero uno allo scudetto, ha incassato la terza sconfitta [illegible]cutiva. Le ragazze di Blanc hanno retto brillantemente l'urto dell'attacco veneto fino a tre minuti dal termine del primo tempo. Poi, dopo aver subito il raddoppio ad inizio ripresa, sono crollate: 5-0 il punteggio finale, [illegible] tripletta firmata da Carolina Morace, stella del team veronese. [r. con.]

IPPICA

Galoppo a Vinovo

Il giovane Naga è la minaccia per Lake [illegible]

La qualità è di casa al Tesio, oggi nel Premio Campi Vinovo, una corsa sul miglio per purosangue di 3 anni e oltre. Si affrontano sette cavalli con in comune una forma collaudata [illegible] riferimenti recenti di un certo spessore.

Il più atteso è Lake Storm, un 4 anni della scuderia Cherubini montato da Marco Botti che viene [illegible] un ottimo successo milanese. A confermare la serietà di questo soggetto parla il [illegible] palmarès del '95: [illegible] corse, 3 vittorie, 5 piazzamenti e soltanto un «non piazzato», con vincite complessive per 102 milioni. Sfruttando il vantaggio di peso che gli viene dall'età, potrebbe tentare di impensierirlo [illegible] 3 anni Naga, reduce [illegible] due facilissime vittorie consecutive. La sorpresa può venire da New Herald, che arriva da compagnie di gran lusso, oppure da Babral.

Nel pomeriggio c'è anche un'interessante prova per le puledre, con Edmonda da attendere con fiducia dopo il recente successo milanese. Le alternative sono Robereva e Islamorada.

I favoriti (inizio ore 14,30): I. Don Kot, Pariour. II. Ghilardi, Eletta, Annuko. III. Spilore, Essex, Dielectric. IV. Cresta Speedy, Cresta Fly, [illegible]iss Lissago. V. Lake Storm, Naga, New Herald. VI. Edmonda, Robereva, Islamorada. VII. Svergna, Entello, Sarastro. VIII (quarte). Mumbo Jumbo, Giorgio Porta, Norbat, Miss The Point.

CICLISMO

A Burolo, su 95 km

[illegible] conclusivo della stagione per gli juniores

Si corre oggi a Burolo, nei pr[illegible] di Ivrea, il 20° trofeo Umberto Mortino, gara di chiusura della stagione piemontese degli juniores. Organizzata dagli sportivi locali con la collaborazione tecnica del Veloclub eporediese, la corsa si disputa interamente sul territorio comunale. Dopo 23 tornate di un anello prevalentemente pianeggiante di 3,5 km, nel finale i concorrenti affronteranno tre giri di un circuito di 5 km, comprendente la breve ma impegnativa rampa che conduce al centro del paese. In totale la gara misura 94 km.

Partecipano tutti i più forti juniores piemontesi, capeggiati dal plurititolato Corrado Bertello (Lucchesi-Rostese), campione regionale in carica sia nella prova su strada sia nella specialità della cronometro a coppie. Sono annunciati al via anche alcuni extra-regionali di buona levatura. Ritrovo alle 13 presso il municipio, partenza alle 14,30.

PODISMO. A Calea di Lessolo si festeggia oggi la 27ª giornata del Podismo [illegible] la Calea-Brosso-Calea di 13 km, valida per [illegible] campionato canavesano e per quello provinciale di società amat[illegible]ri e veterani. Il via alle ore 9,30.

TRIATHLON. Il torinese Gianfranco Mione, attardato nella prova ciclistica da un incidente meccanico che gli ha fatto perdere minuti preziosi, si è piazzato quinto nella gara internazionale disputatasi a Porto Rotondo, in Sardegna.

AVVISO ALL'UTENZA

Alcune persone, che si qualificano come dipendenti Italgas, si presentano alle abitazioni dei Clienti per controllare gli apparecchi utilizzatori di gas metano. Italgas ricorda che i propri dipendenti sono muniti di regolare tesserino di riconoscimento. Italgas diffida chiunque non autorizzato ad agire in nome e per conto della Società e invita i Clienti [illegible] segnalare eventuali abusi di qualifica da parte di sconosciuti, **telefonando [illegible] numero verde 1678/08040.**

italgas
Esercizio di Torino

Da domani al Santuario Santa Rita il Festival organistico Internazionale

A Torino i maghi della tastiera

Concerti classici, con qualche sorpresa

Sarà Massimo Nosetti a fare da starter al **Festival organistico Internazionale**, ormai giunto alla 12ª edizione. E' un altro appuntamento ormai consueto, del quale Torino non può fare a meno. Nel Santuario di Santa Rita anche quest'anno, a partire da domani alle 21, si avvicenderanno esecutori famosi provenienti da Europa e America per dar vita a una ricca antologia della storia organistica.

E deve essere subito sottolineato che alla qualità delle esecuzioni si abbina il senso della carità, che a Torino non difetta mai.

L'Associazione Musicale Cantus Firmus e la Parrocchia di Santa Rita, alle quali si deve l'iniziativa, propongono l'ingresso a offerta libera e il ricavato andrà al Centro Torinese di Solidarietà di don Paolo Farinella, che aiuta i tossicodipendenti, soprattutto i più abbandonati, per i quali ha istituito un Centro Crisi.

Sono perciò significative le adesioni date al Festival dagli assessorati alla cultura del Comune, Provincia e Regione, dalla Fondazione Cassa di Risparmio di Torino e dall'Istituto Bancario San Paolo.

Esordio con Massimo Nosetti, dunque, e con una smazzata di autori fuori dal consueto quali Leo Sowerby, Edwin H. Lemare, Samuel Barber (il fa minore «Adagio per archi» trascritto da Strickland), Louis Vierne e Max Reger (la cui produzione organistica, per la verità, è molto rilevante).

Anche tutti gli altri concerti della rassegna si svolgeranno di lunedì.

Il 9 ottobre sarà la volta del tedesco Willibald Guggenmos, mentre il 16 toccherà al francese Maurice Clerc. Un'autentica novità e anche una stuzzicante curiosità viene dal concerto del 23 ottobre, che vedrà accanto all'organista Walter Gleissner la partecipazione di Willy Bollinger, solista non solo di trombone, ma anche del tradizionale corno delle Alpi (quello strumento lunghissimo che si vede ogni tanto nelle pubblicità di prodotti svizzeri).

Abbastanza inconsueto anche l'appuntamento del 30 ottobre, con due organisti (i canadesi Sylvie Poirier e Philip Crozier) che suoneranno «a quattro mani e quattro piedi». Di assoluto rilievo è la presenza (6 novembre) dell'inglese Simon Preston e del francese Michel Jollivet il lunedì successivo.

Si salta poi al 18 dicembre per il grande Concerto di Natale. Completano il Festival due appuntamenti nel 1996: il 1° aprile il Concerto Spirituale per la Settimana Santa e il 18 maggio quello per la Festa Patronale di Santa Rita.

Leonardo Osella

L'organista Massimo Nosetti che aprirà domani sera il Festival internazionale

Moncalieri, due mostre in Biblioteca

Quando l'arte scende tra i libri

Arte tra i libri. E' questa, in sintesi, l'idea dell'amministrazione di Moncalieri che ha affiancato al recupero, promosso dall'Assessorato alla Cultura, dell'ex fabbrica di fiammiferi Saffa, in via Cavour 31, ora sede della Biblioteca «A. Arduino», all'esposizione permanente «118 Artisti in Biblioteca» e alla mostra «Intorno al Novecento. Pittura italiana e straniera delle riserve della Galleria d'Arte Moderna e Contemporanea di Torino».

Quest'ultima rassegna (sino al 21 ottobre), curata da Rosanna Maggio Serra, «costituisce un documento - scrive Riccardo Passoni, Conservatore della «Civica» - dell'incremento delle collezioni torinesi avvenuto in particolare ai tempi di Vittorio Avondo, sotto la direzione del quale (1890-1910) furono raccolte la maggior parte delle opere presenti in mostra». E fra i tanti dipinti, si ricordano l'agreste «Ballo in montagna» di Ferro, il pastello su carta «Squarcio di nubi» (1909) del biellese Bozzalla, la dolcissima espressione del simbolismo de «L'Annunciazione» (1900) del Ricci e la tela «Sole e Levante = luna a Ponente» (1903) dell'inglese Francis Henry Newbery.

Accompagnata dal catalogo dei Fratelli Pozzo con testo di Silvana Nota, la collettiva dei «118 artisti», con i quadri collocati tra gli scaffali, è caratterizzata da numerose e interessanti adesioni: da Gribaudo a Maggia, da Agosti a Coffaro Rore, da Cimberle alla scultrice Costa e Delleani, l'incisore Demo, Ghirardini, Le Voci, il naïf Maiolo, Martinengo e l'«Amore» di Mazzonis. Dal 2 al 10 ottobre al Castello Reale, in piazza Baden Baden, la mostra d'arte antica «**Studi e restauri per Moncalieri. Dipinti dalle Collezioni Civiche, dalle Quadrerie Sabaude, dalle Chiese**». **Anticipazioni**: il 5 ottobre alla Galleria Civica in via Magenta 31, la retrospettiva «Man Ray. La costruzione dei Sensi», mentre alle ore 18, in Galleria «Dantesca», in piazza Carlo Felice 19, presenta gli ultimi lavori di Anna Sogno. Premi: il concorso «Arte per l'arte», indetto per il restauro della Cappella di S. Antonio di Jouvenceaux, è stato vinto dal pittore torinese Fernando Eandi.

Angelo Mistrangelo

L'Annunciazione, di G. Ricci

DOVE *andiamo*

a cura di R. MOLITERNI

Questa sera, al Conservatorio, alle 21, il festival di musica antica e contemporanea organizzato da Antidogma Musica presenta il Gruppo Instrumenti di Valencia in un concerto per clavicembalo e orchestra di De Falla e alcune pagine di Sanz, Orts, Blanquer e Simon

PINOCCHIO. All'Alfateatro, in via Casalborgone 16, oggi pomeriggio alle 18 va in scena «Pinocchio», spettacolo d'attore di Antonio Compagnoni nell'allestimento con compagnia Sergio Tofano

Domani sera, alle 21,30, al Juvarra apre «Incanto», la rassegna internazionale di teatro di figura organizzata dall'Associazione Controluce. Sono di scena Claudio Cinelli e Paolo Lucchesini con «Puccini on sorta», spettacolo per animali su musiche di Puccini

CANTO. Alla Mole Antonelliana si replica questa sera, alle 21, «Canto per Torino», spettacolo ideato da Gianluca Favetto, la regia di Gabriele Vacis e la partecipazione di vari attori della scena torinese.

**«Raccontato in due parole "Identificazione di una donna" è la storia di un uomo che cerca una donna. La donna che cerca non è una donna ideale, ma un personaggio. L'uomo è un regista cinematografico e vive a Roma. Ha in mente un film centrato su questo personaggio dal quale però gli sfugge la natura, il carattere, la fisionomia. Tutti i film, nella mente di un autore, nascono dal caos»: così Michelangelo Antonioni parlava del suo film in programma oggi, alle 16,10 e alle 18,30 al Massimo 2.

Nel pomeriggio in via Roma seconda edizione della «grande festa»

Capolavori di cioccolato

Tra praline e dolcetti anche 23 statue

Torino rispolverà il titolo di «capitale» del cioccolato, vanto della città sin dalla fine del XVII secolo, epoca in cui ottenne il primato nella lavorazione del cacao. A questa golosa specialità subalpina è dedicata la seconda «**Grande festa del cioccolato**» in programma oggi pomeriggio (dalle 14,30 alle 18,30) sotto i portici di Via Roma. Cento pasticcieri dell'Epat, trasformeranno il tratto tra piazza San Carlo e piazza Castello, in un vero paradiso della ghiottoneria: sulle bancarelle piccoli capolavori in zucchero e si potrà seguire dal vivo la decorazione artistica di praline, uova pasquali e dolcetti.

Il tutto, rallegrato dalle performance folk della Compagnia Città di Torino dell'Associazione Piemontese presente Gianduja (Andrea Fiamini), Giacometta (Mascia Pennella) e il gruppo di fiorale e vermouthieri. All'iniziativa è legato un progetto di solidarietà a favore dell'Associazione Piemontese Contro la Leucemia: si potrà contribuire acquistando la tartine farcita con crema Gianduja offerte a 3000 lire.

Serafino Amateis e Teresa Boccaccio ricevono dall'assessore Andrea Prele la Mole Antonelliana in cioccolato per i 60 anni di matrimonio

Non mancate poi di fare tappa in Piazzetta Reale dove, sotto un'apposita tensostruttura, sono in mostra 23 sculture di cioccolata, opera di maestri provenienti da tutta la penisola, in gara per la selezione italiana di accesso alle finali del «Gran Prix de la Chocolaterie» (una sorta di campionato mondiale), premio che venne assegnato a Parigi nel 19[illegible].

Grandi statue (fino a un metro di altezza) e disposte in apposito locale climatizzato, interpretano «il mondo del circo». Orario: 10-18, anche domani.

In questo clima gioioso venerdì scorso in Comune, l'Associazione Torinese degli Artigiani del Cioccolato ha voluto partecipare alla cerimonia delle Nozze d'Oro, il tradizionale rito dedicato alle coppie torinesi sposate da almeno cinquant'anni, suggellando questo traguardo sentimentale con un omaggio dolciario raffigurante la Mole Antonelliana.

(e. d. s.)

Più di venti titoli nel cartellone della stagione teatrale

Alfa, lo spettacolo fa poker

In scena operetta, rivista, prosa e cabaret

Lo spettacolo, in varietà di generi, all'Alfa Teatro. Presentato, nella sala di via Calabiana 16/i, il cartellone per il '95-'96 intitolato, come di consueto, «**Poker d'Alfa**». Oltre 20 titoli, per un ampio ventaglio di proposte: dalla prosa alla lirica, operetta, rivista e cabaret, più l'«Alfa di Fiori», dedicata ai ragazzi. Primo appuntamento, dal 6 all'8 ottobre, con «Festa al paese dei campanelli», fantasia d'operetta interpretata dalla Compagnia I Nuovi. Lo spettacolo presenta una sintesi di brani ed arie note dall'operetta firmata da Lombardo e Ranzato ed è ambientata in una fantomatica isola olandese dove i campanelli trillano ogni amplesso extraconiugale. Nel cast, Anna Zannoner (anche regista), Sandro Santi e Claudio Bertoni. Coreografie di Anita Cedroni.

Il 13 e 14 ottobre, «L'insostenibile pesantezza dell'essere», con la cabarettista Cinzia Turioni. A parte la parafrasi del titolo, lo spettacolo nulla ha a che vedere con il romanzo di Milan Kundera. La «pesantezza» cui si allude qui, è il tratto comune di personalità femminili diversamente «grevi».

Sopra, il regista Santo Versace

Augusto Grilli

Sarah Santi cantante (sopra)

La cantante Anita Cedroni

E' diretta da Santo Versace, «Stasera mi rangio mi, Nombo Kid», commedia in due tempi di Michele Ghislieri, che la Compagnia Comici Torinese presenterà dal 20 al 22 e dal 27 al 29 ottobre. Una tranquilla famiglia torinese è scombussolata da un ambiguo individuo e un extracomunitario che spasimano, l'uno per la madre l'altro per la figlia. Tra gli interpreti: Pasquale Buonarota e Susanna Maronotto. Segue (9-10 novembre), «Le damigelle di Bard» con la Compagnia I Gabbiani. A novembre, pure «Addio giovinezza» di Camasio e Oxilia e «Bianca Snow e la congrega dei nani», ovvero «cabaret musicale-thriller per attori e pupazzi» con Daniele Debernardi. In cartellone anche opere come «La Bohème» (la Compagnia Lirica Nazionale (1-3 dicembre) e «L'elisir d'amore» (12-14 gennaio). Nel cartellone, che si conclude a maggio, non manca «La locandiera» goldoniana (4 febbraio), con la Compagnia Torino Teatro. **(s. fr.)**

MUSICA *dove*

OGGI. Seconda giornata al Teatro Colosseo (via Madama Cristina 71) per il festival di musica «Onda» organizzato dalla Soka Gakkai (associazione buddhista) si svolge alle 15,30. Nel pomeriggio, si ballano i successi del momento al «Nazos» (piazza Guala 147, ore 15) dove è in programma l'ormai tradizionale appuntamento «Frenetika».

In serata, si ascoltano brani swing al «Le Ginestre» (via Valprato 15, ore 22), «Tributo ai Police» con i pezzi di rilievo dell'ex gruppo guidato da Sting al «Dada Core» (via Giulio 17), la musica sudamericana al «Solstizio» di Nichelino (via Cumiana 16, ore 22). Al «Caffè Cibernetico» al Murazzi sul Po, serata «Rythm»: comincia alle 21,30.

DISCOMANIA. Seconda e conclusiva giornata al padiglione 11 di Torino Esposizioni (ingresso da via Petrarca) per la mostra mercato del disco usato e da collezione «Discomania». Organizzano Metropolis e Discoverit. Appuntamento, inoltre, anche con la mostra mercato del fumetto e del cinema d'animazione. Orario di apertura continuato dalle 9 alle 19. I biglietti d'ingresso costano 10 mila lire.

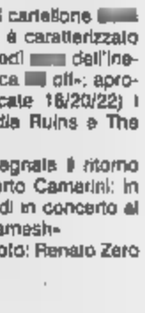

Il Palastampa ospita venerdì 20 ottobre il concerto di Renato Zero. I biglietti costano 35 mila lire e sono comprensivi dei diritti di prevendita (buono sinora l'andamento). A Torino si trovano nei seguenti negozi: Rock&Folk, Maschio, Box Office Ricordi, Pama, My Music, Disco Shopping, Mariposa, Point, Videomusic, Caffè Marconi, Bar L'Elite. Fuori città, invece, i tagliandi sono in prevendita Le Disque (Rivoli), Musica E' (Buttigliera Alta), Disco Shop (Settimo), Top Video Music (Ciriè), Magic Bus (Pinerolo), Discostar (Grugliasco), radio Alfa (Cuorgnè), Orizzonte (Avigliana), Punto Musica (Chivasso), Video Music (Pont Canavese).

Il lunedì sera musicale cittadino spicca il concerto del gruppo Bluespyders al «Magazzino di Gilgamesh» (piazza Moncenisio 13b, ore 22). S'intitola invece «Sono» la serata al «Caffè Cibernetico» al Murazzi (ore 21,30), appuntamento «Happy Monday» al «Metro» (via Madama 33), «Serata funky, jazz, pop, rock» nel locale «Zerocundici» (via Monginevro 27, ore 22), la musica d'ascolto funky e blues caratterizza la serata a «La Congrega» (corso Principe Oddone 33, ore 22).

Il cartellone musicale è caratterizzato dall'esordio di martedì dell'inedita iniziativa «Musica off»; apre, al Murazzi (Arcate 18/20/22) i gruppi d'avanguardia Ruins e The Molecules.

Per il resto, si segnala il ritorno sulle scene di Alberto Camerini: in città giovedì in concerto al «Magazzino di Gilgamesh».

Nella foto: Renato Zero

Incontri domenicali

Nico Orengo guida tra i «segreti» della parola scritta

Doppio appuntamento, oggi, per «La cultura è». L'iniziativa, realizzata con il patrocinio del Comune e con il contributo della Stampa e della Centrale del Latte, propone, anche questa settimana, i consueti domenicali tra lettori e giornalisti, temi di editoria e di attualità. Protagonisti oggi, Ulrico di Aichelburg (alle 16, alla «Manzoni 2» di via Cernaia 40) e Nico Orengo che parlerà di «Quanti libri in "Tuttolibri"?» (ore 18, da «Druetto»). Presentazione librarie, invece, a «Il piacere di leggere» in piazza Cln, dove alle 18 si parlerà di «Pony Express», romanzo di Gianpaolo Spinato edito da Einaudi. Ospiti Luciana Littizzetto, Federico Bianco, Antonio Cornacchione e Maurizio Milani. Domani alle 11, toccherà a «La donna abitata», romanzo d'amore e di guerriglia ambientato in Centroamerica e firmato da Giovanna Belli.

Rassegna pittorica

Ai Murazzi del Po per aiutare i rifugiati bosniaci

I Murazzi si [illegible]. Nell'intento rendere sempre più piacevole l'incontro dei cittadini con le rive del Po, nella zona dinanzi al Monte dei Cappuccini, l'assessorato per l'ambiente e l'associazione Pro-Parco del Valentino, hanno promosso una rassegna pittorica che, dai Murazzi a corso Vittorio Emanuele, propone i lavori di un'ottantina di autori che, in gran parte, fanno capo al «Gruppo Torino», «Gruppo Vanchiglia» e Associazione «A. Zarbino».

Organizzata dalla Studio Camillo Design, da Chiara Stigliani e dalla signora Zarbino, questa rassegna (aperta per tutta giornata odierna dalle 10 alle 20) è contraddistinta da una serie di dipinti tradizionalmente figurativi, mentre non mancano composizioni astratte e, in qualche caso, leggermente simboliche. Il ricavato dalla vendita sarà devoluto a favore dei rifugiati della Bosnia a Torino.

APPUNTAMENTI *qua e là*

I LAVORI [illegible]

Oggi dalle [illegible] esposizione e dimostrazione delle lavorazioni artigianali degli insegnanti dei corsi della scuola «Il Centro», in corso Principe Oddone 88. Viene inaugurata quest'anno «Scuola degli antichi mestieri» che propone stage quali: cesello, sbalzo dell'oro, apicoltura, intaglio legno, vetro ramato, tessitura, telaio, lavorazione cuoio. Per iscriversi telefonare allo 011/85.11.60.

FESTA A [illegible]

Prodotti agricoli in mostra, giochi e processione oggi a Bardassano. Giornata alle 10 con funzione in chiesa, prosegue l'aperitivo in piazza, quindi dopo pranzo divertimenti vari e dimostrazione delle nel borgo medievale della frazione della Sacra di S. Michele. In serata si con Elio e i suoi amici.

[illegible] FUEL

Oggi 15,30 nei locali Italia 1, Vibò 4, premiazione della seconda rassegna di poesia, organizzata dall'«Associazione di Radio Italia 1», con le sezioni «italiano» e «piemontese».

CONCERTO AGLIE'

Oggi alle 18, nella di Santa Marta Aglié, concerto per pianoforte del maestro Raffaele Artusio. Eseguirà musiche Chopin, Ivánok, Stravinskij e Scriabin. Ingresso gratuito.

FIERA DELLA SALUTE

«Naturalmente Cumiana - Fiera della salute» è il titolo della manifestazione organizzata dall'assessorato alla cultura e agricoltura del Comune di Cumiana, giunta quest'anno alla seconda edizione. Si tratta di un di iniziative i quali si di risanare e migliorare l'ambiente e la qualità della vita. Primi fra naturalmente l'alimentazione naturale e i cibi genuini. A dimostrazione che è possibile, oggi su tutta la piazza si svolgerà il dei prodotti biologici e inoltre giochi e attività rivolte ai bambini.

MERCATO

Domani alle 20,15 a Villa Sassi, strada Traforo del Pino 47, conferenza di Alfonso Mattera sul «L'situazione del : difficoltà, tempi e prospettive». Organizza l'Ide (Imprenditori Dirigenti Europei). Informazioni allo 011/562.25.22.

Domani alle 16 all'Antico Macello Po, in via Matteo Pescatore 7, incontro dal titolo «L'Europa sociale», con la partecipazione Fiorella Ghilardotti, Pra Pocchiesa, Giorgio Ascani, Chiara Saracano, Mauro Marcenaro e Carlo Smuraglia.

Domani alle 16.30 all'associazione Tnt Friendship, in via Ricasoli D, incomincia un ciclo d'incontri sulla «meditazione Kundhalini», che saranno tenuti da Samadhi Pirola. Telefonare per informazioni 011/83.65.61.

AUTO, LE PROSPETTIVE

Per l'iniziativa «Martedisera» all'Unione Industriale, in via Fanti 17, dopodomani alle 21 incontro sul tema «L'industria automobilistica italiana: problemi e prospettive». Relatore l'amministratore delegato Fiat Auto Paolo Cantarella. Introdurrà il presidente dell'Unione Industriale Bruno Rambaudi, modera Sergio Luciano.

I FIGLI CRESCONO

«Il tuo bambino sta crescendo», è questo il tema dell'incontro dibattito aperto a genitori ed insegnanti che si terrà mercoledì alle 21 all'Unione Industriale in via Fanti 17. L'incontro, fa parte della campagna educazione elementare Centrale Latte, vedrà i professori Dario Pavesio dell'Ospedale Infantile Regina Margherita e Lodovico Benso, della Clinica Pediatrica parlare di crescita, alimentazione e [illegible] allo sport.

A [illegible] DI BIRRA

La scuola Holden, che ha sede in Dante 116, propone dal 6 all'8 ottobre il laboratorio dal titolo «Piccolo atlante dell'umorismo». Docenti: Paola Lagossi con la partecipazione di Alessandro Baricco, Alberto Jona, Lucia Moisio e Dario Voltolini. L'orario è il venerdì 14-18, sabato 10-13 e 14,30-18,30, e domenica 10-13 e 14,30-18,30. Iscrizioni allo 011/863.28.12.

[illegible] DEL VENTRE

Per tutto il mese di ottobre (lunedì alle e mercoledì alle 20,15) al Teatro Ina, in via San Donato 59, lezioni gratuite di danza ventre tenute da Aziza. Telefono 011/669.30.50.

[illegible] LO STRESS

Iniziano al Centro psicologia e salute, in corso Re Umberto 7, i corsi per imparare a gestire tensioni e stress. Si terranno in presenza. Informazioni più dettagliate allo 011/53.35.62.

ASTROLOGIA

Lo studio Ricerche Astrologiche, in Santa Giulia 55, propone corsi di astrologia: livello di formazione, specializzazione interpretativa, siti, approfondimento del tema natale. Conduce Teruccia Parisi Capuano. Telefonare allo 011/817.41.67.

TEATRI

AUDITORIUM RAI: Orchestra Sinfonica Nazionale della Rai - Stagione Sinfonica 1995/96. 25 concerti - il giovedì alle ore 20,30 e il venerdì alle ore 21, dal 19 ottobre 1995 al 19 aprile 1996. La sede dei concerti è l'Auditorium del Lingotto. Nuovi abbonamenti: da martedì 26 settembre a sabato 7 ottobre (domenica esclusa). **Stagione sinfonica del sabato 1995/96** 11 concerti - il sabato alle ore 16,30 dal 4 novembre 1995 al 20 aprile 1996. La sede dei concerti è l'Auditorium Rai. Nuovi abbonamenti: da martedì 26 settembre a sabato 7 ottobre (domenica esclusa). Tutti gli abbonamenti si acquistano esclusivamente nel foyer dell'Auditorium Rai, piazza Rossaro, con orario 10,30-14/15-19. Informazioni: Orchestra Sinfonica Nazionale della Rai - Auditorium [illegible], piazza Fil Rossaro - 10124 Torino, telefoni: (011) 810.4653 e 810.4561.

SCUOLE DI DANZA E RECITAZIONE

COMPAGNIA [illegible] MARCHDORJS E FAMOSA M[illegible]. [illegible] aperte le iscrizioni ai corsi di teatro che la compagnia terrà in forma seminariale (massimo 10 partecipanti). I lavori si concluderanno a giugno [illegible] una pubblica prova. Inf 436.8730 - 650.6847

[illegible] Danza classica e contemporanea per bambini e adulti. Ricerca espressiva, Jazz Dance, Tip Tap, yoga e ginnastica dolce. Ginger via Piana 5, tel. 837.692.

GINGER Baby Contact: ciclo di 10 lezioni per mamme e bimbi dai 18 ai 36 mesi. Ginger via Piana 5, tel. 837.692

G.R.M. SCUOLA DI TEATRO corso Brescia 4 bis, tel 859 687. Direzione: Alfonso Cipolla, Giovanni Moretti. Altri insegnanti: Marco Bricco, Laura Cosso, Paola Roman, Luca Valentino. Col[illegible] per l'ammissione ogni giovedì dalle 18,30 alle 20.

TANGRAM DIZIONE: tel. 581 9157

TANGRAM [illegible] **DI** [illegible]: 7 ore sett. (rec. diz. Improv. canto danza st. teatro). tel. 581.9157.

TANGRAM TEATRO RAGAZZI

TEATRANZA ARTEDRAMA: Recitazione 1°, 2°, 3° anno, perfezionamento laboratori stages spettacoli Tel 645.740.

PATIO + INVIDIA
MARTEDÌ - LATINO
LIVE - PRO LOCO
D.J. ROBY ARSENICO
Prenotazioni 661.4841

[illegible]
POM.: TONY D'ALOIA
SERA:
Tel 865 78 92

TEATRO NUOVO. Aud. corsi professionali regionali classico e modern jazz docenti Accademia Regionale [illegible] attestato di frequenza, maestri ospiti in stages: A. De La Rocha, M. Maffei, R. Paganini. Inf. 011-669.06.68, c. Massimo d'Azeglio 17.

TEATRO NUOVO. Scuola di danza e recitazione Inf. 011-669.06.68.

RITROVI

AL [illegible]. Festa priv. [illegible] piacerino.

AMERICA MUSIC (tel. 447.71.71. Da noi è sempre festa)

ARLECCHINO. Ore 15.30 e 21 Edo Puma.

BEVERLY HILLS Sanihlà (0161) 935.243. Ore 15 e 21 liscio Orsa Maggiore.

CLUB 84. 15,30 e 21 Rocky e i suoi Solari.

[illegible] PRIMAVERA. [illegible] Ghiacciaia 32. Oggi ore 10/12 - 15/18 ballo liscio. Domani ore 15/18 orch. Corona.

DU PARC 521.52.75 Tabarna. Ore 15,15 per il vostro pomeriggio danzante... liscio tradizionale, ore 21 elegante trattenimento.

EXTREME CLUB [illegible] via Genova 268/b, tel. 605.0817. Orch. Claudio Vitali e L'Odissea.

[illegible] DANZE tel. 660.34.43. Ore 15,30 - 21 orch. La Piemontese.

K11 Valperga (To). Ore 15 discoliscio. 6/10 inaugurazione del venerdì con Daniele Comba. [illegible]mo gratuito.

LA LUCCIOLA La conosci? C. Taranto 205, tel. 200.097. Ore 10/12 colazione aperit. danzante 15,30 - 21 Nico D'Alex.

LE ROI. Ore 15,15 e 21 Noi ci rinnoviamo sempre.

PARADISO DISCOTECA Valperga (To). Ore 15 da non è la Rai: Ilana. Venerdì: Fanny Cadeo.

PATIO+INVIDIA. 661.48.41. Ore 22,30

TANGO SALA DANZE. Splendido pom. ore 15/18. Sera ore 21 cambio.

TROCADERO. Ore 21,30 complesso Max Negri Prem. tel. 562.0866.

S. GIORGIO Ris. Piano Bar - [illegible] La Piana's e Albertina. T. 669.2131.

GALLERIE E [illegible]

ASSOCIAZIONE PIEMONTESE GALLERIE ARTE [illegible]

ACCADEMIA: Rosanna Musotto Piazza

BERMAN: A. Malinverni

BIASUTTI: Pittori internazionali.

NARCISO: La cucina futurista.

PIRRA: T. 543.393. Rassegna artisti [illegible] galleria. Ore 10/13.

Per la pubblicità su [illegible]
BK
publikompass
10100 TORINO - Corso M. d'Azeglio 60
Tel. (011) 65.211 - FAX 6031500

CAPITOL - CRISTALLO FARO

AL *lilliput*

ETOILE

OLIMPIA 1

Questa storia, realmente accaduta, portò alla chiusura definitiva del penitenziario di Alcatraz

AMBROSIO E eliseo blu

QUESTO FILM E' DEDICATO
A TUTTI GLI UOMINI DELLA MARINA MILITARE

CENTRALE

«... costruito con rigore... drammaticamente realistico» (LA STAMPA)

«... ha lo stile secco e grintoso di Martin Scorsese... scene memorabili» (IL MESSAGGERO)

«Con "L'ODIO" i francesi hanno scoperto un nuovo capolavoro» (CORRIERE DELLA SERA)

«... il giovane Kassovitz ha fatto un film smagliante» (LA REPUBBLICA)

Premio Miglior Regia Cannes 95

Vietato [illegible] minori di 14 anni

ARLECCHINO E STUDIO RITZ

«La vicenda del fiuto cinematografico [illegible] nutrita... dalle memorie di cineasti veri: da Fellini a Germi..., da Visconti con i suoi Pescatori, e Francesco Rosi»
TULLIO KEZICH (CORRIERE DELLA SERA)

DORIA E CHARLIE CHAPLIN 1

IDEAL

Se ti sei divertito [illegible] *Dracula*" se hai riso a crepapelle con [illegible] aspetta di conoscere Mimì Siku.

VITTORIA

EMPIRE

TINTO BRASS lancia il «sesso», ma non ritira la mano!

HOLIDAY ON ICE

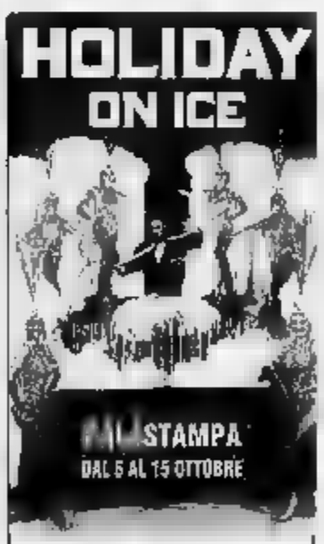

ORARIO SPETTACOLI
ME-GIO-VE ORE 21,15
SABATO ORE 16,30 e 21,15
DOMENICA ORE 16,30
LUN-MART RIPOSO

Biglietteria: Casse Palastampa tel. 4559217
Prevendite: Peter Pan via S. Paolo 9/5 tel. 337.206
e Stadio Comunale c.so Sebastopoli ang. c.so Agnelli tel. 721.217-715.556
Solo per Cral e gruppi organizzati e studenti

I SERVIZI *in Città*

NUMERI UTILI
Vigili del Fuoco 115
Carabinieri 112
Sede centrale 55 191
Polizia 113
Questura centrale 55 881
Prefettura 55.891
Vigili urbani [illegible]
Polizia stradale 56.401
pronto intervento 54 18 33
Corpo Forestale incendi boschivi 1678/07 091
Poste e Telegrafi 160

SALUTE
Guardia medica. Gratuito notturno 57.47
Croce rossa, servizio generico e pediatrico 24 ore su [illegible] a pagamento 28 03 33
Croce verde Servizio [illegible]trico a pagamento 56 21 606-54.90.00
Centro antiveleni 663.76.37
Pronto soccorso dentistico, Molinette, (20-23)
Guardia ostetrica parm. S. Anna, 63961; Maria Vittoria, 43.93.111 Maurizianо 50.801.

AMBULANZE
Ellambulanza 118
Soccorso urgente 118
Croce Rossa 280.333
Croce verde 54.90.00
Croce bianca 317.71.27

INFERMIERI
[illegible] 54.04.69
[illegible] 958.93.31
Al 519.18.20
Alpes 0337 22 94.80
Aldasoro 83.01.56
Asido 33.13.01
Assist. Infermi 839.75.25
Aidsi 50.23.98 - 56.83.265
Auxi[illegible] 749.59.50
Ares 0337 220.250
Ass. Inf. torin. 220.42.32
Ilesad 771.69.30 - 771.80.47
Spi 242.19.04
Croce bianca 663.19.02
Piccole serve 660.32.63
[illegible] 437.17.30 - 437.17.58

[illegible]CIE [illegible]
Servizio dalle 19,30 alle 9
c. V. Emanuele 68 538.271
via Nizza 65 668.92.59
p. Massaua 1 779.33.08

[illegible]LIDARIETA'
C. Cardiopatici, 43.64.873
[illegible] Sportiva Di[illegible] 31.12.550
Tel. Azzurro (051) 48.10.48
Telefono amico 319.52.52
Stranieri Ciscat, 53.39.62.
La [illegible] (Acc. stranieri) 56.22.165
Bartolomeo & C. 53.48.54
Sermig 436.65.66
Amnesty Int., 741.27.02
Informagay 43.65.000
Gruppo Abele 814.27.11
Agedo (Ass. genitori di omosessuali) 521.11.16
Apice (epilessia) 31.80.823
Anapaca (assistenza ammalati cancro) 436.03.52
Mov. consum. 436.74.13
Lotta AIDS 43.61.043
Gruppo AIDS 43.64.749
Città Insieme [illegible]
S.O.S. Vita 1678-13.000
Telefono Rosa 530.666
[illegible] [illegible] anziani [illegible] lun-merc-ven pom. e mar-gio-sab mat. Tel. 216.5041
[illegible] d'Argento (anziani) 1678-68.116

MUNICIPIO 442.11.11
Certificati e domicilio prenotazioni 436.01.68
Inf. documenti 442.51.04
[illegible] **Viola** 436.77.00
[illegible]
Canile munic. 262.12.16
Lega dif. gatto 650.2713
Protez. animali canile 812.28.94 262.03.97
Lega [illegible] cane 262.09.02
Usl, serv. vet. 660.39.46

AUTO E STRADE
Soccorso stradale Aci 116
Europ assistance 53.06.55

TRASPORTI ATM 167.019152
Ascensore Mole 817.0496
Battello sul Po 888.010
Ristotram 57641
Tram. Superga 898.0211

AEROPORTI
Caselle 56.76.361
[illegible] 433.25.25
[illegible] 02.74.851

TABACCHI di sera: P. Nuova; Belgio 4; Filadelfia 57; Cibrario [illegible]; Rivoli 11; Sabotino 8, Fiochetto 23; Farrucci 38; Nizza 19[illegible]; Napione 31; Derna 236/c; G. Cesare 81; Ormea 15; G. Barolo 5; Trapani 35, p. Castello

BENZINAI Serv. [illegible]
Agip, p. S. Gabriele da Gorizia; **Ip,** c. Giulio Cesare 220, c. Casale 292, l.go [illegible]lermo, str. Altessano [illegible]; **Api,** Vercelli-ponte Stura, **Q8,** c. [illegible] Cesare 278. **Esso** c. V. Emanuele 125. **Moncalieri,** corso Trieste

EDICOLE
P.za C. Felice, hotel Ligure (ore [illegible], v. Nizza 1; c.so V. Emanuele-via Lagrange; [illegible] V. Emanuele-p.za C. Felice; p.za Statuto [illegible].

TRAME

A cura di CRISTINA CACCIA

ALLARME [redacted] Thriller. Un leader [redacted] l'ultranazionalismo [redacted] si è impadronito di [redacted] base atomica. Contro di lui [redacted] mandato [redacted] sommergibile Usa che [redacted] l'ordine di lanciare missili nucleari. I due ufficiali (Washington e Hackman) si scontrano sulla validità dell'ordine, arrivando a contendersi il controllo [redacted] sommergibile **[Ambrosio 2, Eliseo Blu]**

AMICHE. Commedia. Dalla provincia al college a Dublino: la storia di tre amiche per la pelle che si affacciano all'età adulta, negli Anni Cinquanta [redacted] tradimenti, segreti **[King, Olimpia 2]**

BAD BOYS. Poliziesco. Tanta azione e qualche battuta divertente per l'esordio sugli [redacted] di una coppia di agenti di polizia «soli contro tutti» **[Ambrosio 3]**

CARRINGTON. Drammatico. Storia d'inizio secolo dell'amore tra uno scrittore omosessuale (Jonathan Pryce) e una pittrice (Emma Thompson). Di Christopher Hampton, Oscar per la sceneggiatura di «Relazioni pericolose» **[Nazionale 2]**

CLERKS. Commedia. La demenziale giornata-tipo di negozio per due giovanissimi commessi [redacted] molta poca voglia di lavorare. L'idea di base è una sola: il cliente [redacted] ha mai ragione. Si ride **[Erba 2]**

CONGO. Drammatico [redacted] seller di Michael Crichton: la scomparsa di un gruppo di esploratori [redacted] di leggendari giacimenti di diamanti in Africa. Dirige Frank Marshall **[Ambrosio 1, Fiamma]**

DA MORIRE. Commedia [redacted] Van Sant si diverte con una storia sulla tv e sulla necessità di «apparire». La Kidman (in una bella prova d'attrice) è una donna in carriera che vuol fare televisione a tutti i costi, e che decide così di uccidere il marito (Matt Dillon) che [redacted] la sua rozzezza la «ostacola» nell'arrampicata sociale **[Reposi]**

DREDD LA LEGGE SONO IO. Film d'azione. Il ritorno di Silvester Stallone vede [redacted] Rambo nel ruolo di un giustiziere senza scrupoli in un mondo (anno 2.139) allo sbando **[Capitol, Cristallo, Faro]**

[redacted] **A: TINTO BRASS.** [redacted] L'ultimo lavoro di Tinto Brass comprende [redacted] episodi sulla corrispondenza sexy tra lettrici e i giornali **[Empire]**

[redacted] **KISS.** Commedia. La timida Meg Ryan va a Parigi per [redacted] di riconquistare il fidanzato (Hutton). Durante il viaggio conosce in aereo un bizzarro francese (Kline) **[Chaplin 1, Doria]**

UN INDIANO IN CITTA'. Commedia. Trionfo in Francia, il film descrive il divertente approccio di un ragazzino cresciuto in Amazzonia [redacted] Parigi. [redacted] si occupa Thierry [redacted] («Tango») **[Ideal]**

L'ISOLA DELL'INGIUSTIZIA. Drammatico. Un giovane e ambizioso avvocato (Christian Slater) cerca di aiutare un [redacted] (Kevin Bacon) del [redacted] penitenziario di Alcatraz **[Olimpia 1]**

MI FAMILIA. Drammatico. Storia di tre generazioni [redacted] famiglia messicana [redacted] Sanchez emigrata nel [redacted] a Los Angeles: sacrifici, gioie, dolori **[Lillipul]**

L'ODIO. Drammatico. Rivelazione dell'ultimo Cannes (premio per la miglior regia), racconta le 24 ore di tre ragazzi [redacted] esplosiva periferia parigina in una giornata di [redacted] la polizia **[Centrale]**

[redacted] **OMICIDI TRA AMICI.** Thriller. Tre amici vivono [redacted] Cercano un quarto inquilino. Arriva, e cominciano i guai: una valigia piena di soldi, follie, sangue. I [redacted] vengono presi nella spirale dell'avidità. L'amicizia sparisce, subentrano sospetti e violenza. [redacted] pagheranno [redacted] **[Erba 1]**

I PONTI DI MADISON COUNTY. Sentimentale. Eastwood dirige se stesso e la Streep in [redacted] romantica storia d'amore, non a lieto fine, tra un fotografo divorziato e una madre di famiglia nella provincia americana degli Anni Sessanta **[Romano]**

POWER RANGERS. Per ragazzi. I discussi (a causa [redacted] violenza) eroi mutanti della televisione diventano film per la delizia dei numerosi aficionados e la disperazione degli [redacted] **[Etoile]**

IL [redacted] CAVALIERE. Avventura. Un'altra versione [redacted] storia di Re Artù (il bel Sean Connery, un po' in là con gli anni per il ruolo), e dell'amore impossibile tra Lancillotto (Richard Gere) e Ginevra (la Ormond). **[Adua 400, Eliseo Grande, [redacted] 1]**

[redacted] **DI UN GIOVANE** [redacted]. Drammatico. Scola con [redacted] e il Ferrari, premiato a Venezia. La storia di un neolaureato piccolo-borghese che non riesce a trovare lavoro, cui un vecchio vicino di casa propone, dietro un compenso, il delitto della propria moglie **[Chaplin 2, Kong]**

SCEMO & PIU' SCEMO. Comico. [redacted] divo Carrey e Daniels mattatori. Una misteriosa valigia trovata all'aeroporto di Los Angeles fa fare a due picchiatelli un lungo viaggio tra killer e vip, fino alla soluzione di un giallo. **[Vittoria]**

TERRA E LIBERTA'. Drammatico. La guerra civile spagnola vista da Ken [redacted] Dalla lascia l'Inghilterra per combattere contro il fascismo in Spagna ed entra a far parte della sezione internazionale del Fronte aragonese **[Eliseo Rosso, Massimo 1]**

L'ULTIMA ECLISSI. Drammatico. Ancora un personaggio creato da King per Kathy Bates: Dolores, donna energica accusata [redacted] prima dell'omicidio del violento marito, ha un contrastato rapporto con la figlia (Jennifer Jason Leigh) **[Adua 200]**

L'UOMO DELLE STELLE. Drammatico. [redacted] Sicilia Anni Cinquanta Castellitto è un truffatore che si finge talent-scout del cinema: gira di paese in paese a filmare la gente, promettendo ricchezza e fama, in cambio di denaro **[Arlecchino, Studio Ritz]**

WATERWORLD. Film d'azione. Ambientato in un mondo post-nucleare [redacted] dall'acqua. [redacted] gesta di un eroe solitario (Costner) [redacted] i cattivi in un pianeta ormai [redacted] regole **[Lux]**

«Il primo cavaliere» è al secondo posto nella classifica dei film più visti

E Re Artù insegue Kevin Costner

Tornatore è l'unico italiano dell'«hit parade»

E' ancora «Waterworld» di Kevin Reynolds con Kevin Costner il film più visto dai torinesi (i rilevamenti sono a cura dell'Agis), al Capitol e al Lux ha affascinato con la sua acquatica fantascienza 11.323 spettatori. Alle sue spalle la classifica subisce un vero terremoto con cinque nuovi ingressi. A' secondo posto troviamo così «Il primo cavaliere» di Jerry Zucker con Richard Gere e Sean Connery, rivisitazione [redacted] po' scalcagnata della saga di Re Artù e dei Cavalieri della Tavola Rotonda. Ginevra è Julia Ormond, già ammirata in «Vento di passioni». Nelle tre sale in cui si proietta ha venduto 10.572 biglietti. In quinta posizione fa il suo ingresso «L'uomo delle stelle», di Giuseppe Tornatore, premiato al festival di Venezia. E' la storia di un avventuriero, che nella Sicilia degli Anni 50 illude ignari contadini [redacted] il miraggio di diventare attori di cinema. Il «neo-neorealismo» di Tornatore è piaciuto a 4320 torinesi. «Terra e libertà» del regista inglese Ken Loach si inserisce [redacted] invece al settimo posto. E' una storia ambientata nella guerra di Spagna, dove a combattere contro Franco si ritrovano antifascisti di tutto il mondo. Purtroppo non c'è accordo tra chi mette al primo posto la vittoria sul golpista e chi la rivoluzione, così si scatenano lotte fratricide che faciliteranno l'avvento del franchismo. Un po' troppo retorico e manicheo il film ha il merito di riproporre un momento storico dimenticato o rimosso. All'Eliseo Rosso e al Massimo è stato visto da 3701 spettatori. Ottavo è «Amiche» di Pat O' Connor, storia di donne nella Dublino di oggi, nono «Un indiano in città» di Herve Palud, con un «ragazzo selvaggio» catapultato a Parigi dall'Amazzonia.

L'uscita in questi giorni de «I ponti di Madison County» con Eastwood e la Streep porterà probabilmente [redacted] scossoni alla classifica. Nell'ultimo fine settimana sono stati venduti 38.472 biglietti, quasi 7 mila in più del weekend precedente.

Rocco Moliterni

I PIU' VISTI
(spettatori dal 21 al 27/9)

1	Waterworld	11.323
2	Il primo cavaliere	10.572
3	Scemo & più...	7.574
4	French Kiss	5.948
5	L'uomo delle stelle	4.320
6	Allarme rosso	4.009
7	Terra e libertà	3.701
[illegible]	Amiche	2.955
[illegible]	Un indiano in città	2.197
10	Carrington	1.824

Una scena de «Il primo cavaliere» di Jerry Zucker con Richard Gere e Sean Connery

PRIME VISIONI

ADUA 200 c. Giulio Cesare 67. Tel. 856.521. **L'ultima eclissi,** di T. Hackford, con K. Bates, J. Jason Leigh, K. Plummer [redacted] '94, 2h 10'. Or.: 15,25; 17,45; 20,05; 22,30. Ingr. [redacted] Aiace 7000

[redacted] **400** c. Giulio Cesare 67. Tel. 856.521. **Il primo cavaliere,** di Jerry Zucker con Sean Connery, Richard Gere, Julia Ormond. Usa '95, 2h 08'. Or.: 15,15; 17,40; 20; 22,30. Ingr. [redacted] Aiace [redacted]

ALFIERI piazza Solferino 2, telefono 562.3400. Riposo

[redacted] **MULTISALA 1** c. V. Emanuele 57, tel. 547.007. **Congo,** di F. Marshall. Dal romanzo di M. Crichton con i gorilla di Stan Wiston. Usa [redacted] 1h 50'. Or.: 15,30; 17,50; 20,10; 22,30. Ingr. 10.000

AMBROSIO MULTISALA 2 t. 547.007. C.so V. Emanuele 52. [redacted] di T. Scott con D. Washington, G. Hackman, G. Dzundza. Usa '95, 1h 55'. Or.: 15,30; 17,50; 20,10; 22,30. Aria cond. Ingr. 10.000

AMBROSIO MULTISALA 3 t. 547.007. Corso Vitt. Emanuele 52. **Bad boys,** di M. Bay con M. Lawrence, W. Smith. Usa [redacted] 1h [redacted] 15,30; 17,50; 20,10; 22,30. Aria cond. Ingr. 10.000

ARLECCHINO c. Sommeiller 27. T. 581.7190. **L'uomo delle stelle,** di G. Tornatore con Sergio Castellitto, Tiziana Lodato, Leopoldo Trieste. [redacted] '95, 2h. Or.: 16; 18,10; 20,20; 22,30. Ingr. 10.000

CAPITOL via San Dalmazzo 24. Tel. 540.605. **Dredd la [redacted] io,** regia D. Cannon [redacted] S. [redacted] D. Lane. N.V. Usa '95, 1h 40'. Or.: 15; 16,50; 18,45; 20,35; 22,30. Ingr. 10.000

CENTRALE v. C. Alberto 27. Tel. 540.110. **L'odio** di M. Kassovitz con V. Cassel, H. Kondé, S. Taghmaoui. Fra '95, 1h 37'. V.M. 14. [redacted] 15,10; 17; 18,50; 20,40; 22,30. Ingr. 10.000. Aiace [redacted]

C. CHAPLIN 1 via Garibaldi 32/E. Telefono 436.0723. **French Kiss,** di L. Kasdan [redacted] Meg Ryan, Kevin Kline. Usa-Fra '94, 1h 50'. Or.: 16; 18,10; 20,20; 22,30. Ingr. 10.000

C. CHAPLIN 2 via Garibaldi [redacted] Telefono 436.0723. **Romanzo di un giovane povero** di E. Scola, con A. Sordi, I. [redacted], R. Ravello, A. Dussolier. [redacted] '95, 2h. Or.: 15,45; 18; 20,15; 22,30. Ingr. 10.000.

CRISTALLO v. Gobi 5, t. 650.7100. **Dredd la legge [redacted] io,** regia D. Cannon con S. Stallone, D. Lane. N.V. Usa '95, [redacted] 40'. Or.: 14,30; 16,30; 18,30; 20,30 [redacted] Ingr. 10.000

DORIA v. Gramsci 9. Tel. 542.422. **French [redacted]** regia L. Kasdan [redacted] Kevin Kline, Meg Ryan. Usa-Fra '94, 1h 40'. Or.: 16; 18,10; 20,20; 22,30. Ingr. 10.000

[redacted] **GRANDE** p.za Sabotino. Tel. 447.5241. **Il primo cavaliere** di Jerry Zucker, con Sean Connery, Richard Gere, Julia Ormond. Usa '95, 2h 08'. [redacted] 15; 17,30; 20; 22,30. Ingr. 10.000

[redacted] p. Sabotino. T. 447.5241. **Allarme rosso,** di T. Scott con D. Washington, G. Hackman. Usa '95, 1h 55'. [redacted] 15,30; 17,50; 20,10; 22,30. Ingr. 10.000

ELISEO ROSSO p.za Sabotino. Tel. 447.5241. **Terra e libertà,** di Ken Loach con I. Hart, R. Pastor. GB '95, 1h 49'. Or.: 16; 18,10; 20,20; 22,30. Ingr. 10.000

EMPIRE p. V. Veneto 5. Tel. 817.1642. **Fermo posta Tinto Brass,** regia di Tinto Brass. V.M. [redacted] It. '95, 1h 32'. [redacted] 16,30; 18,30; 20,30; 22,30. Ingr. [redacted] Aiace 8000.

ERBA 1 c. Moncalieri 241. Tel. 661.5447. **Piccoli [redacted] tra amici,** di D. Boyle, con K. [redacted] Gb '94, 1h 30'. Or.: 16,30; [redacted] 20,30; 22,30. Ingr. 10.000

ERBA 2 c. Moncalieri 241. Tel. 661.5447. **Clerks (Commessi)** di K. Smith, con J. Anderson. Premio Cannes '94. Usa '94, 1h 35'. Or.: 16,30; 18,30; 20,30; 22,30. Aria cond. [redacted] 10.000

ETOILE v. Buozzi ang. v. [redacted] t. 530.353. **Power Rangers,** [redacted] Brian Spicer con David Yost, Amy-Jo Johnson. Non vietato. Usa '95, 1h 35'. Or.: 15; 16,55; 18,45; 20,35; 22,30. Ingr. 10.000

FARO via Po 30. Telef. 817.3323. **Dredd la legge sono io.** Regia D. Cannon con S. Stallone, D. Lane. [redacted] Usa '95, 1h 40'. Or.: 14,45; 16,45; 18,35; 20,30; 22,30. Ingr. 10.000

FIAMMA [redacted] Trapani 57. Telefono 385.2057. **Congo,** regia F. [redacted] Usa '95, 1h 50'. Or.: 16; 18,10; 20,20; 22,30. Ingr. 10.000

IDEAL corso Beccaria 4. Tel. 521.4316. **Un indiano in città,** regia Herve Palud con Thierry Lhermitte, Ludwig Briand, Patrick Timsit. Fra '94, 1h 35'. Or.: 16,30; 18,20; 20,30; 22,30 [redacted]

KING via Po 21. Tel. 812.5996. **Amiche,** di Pat O'Connor, con Chris Donnell, Minnie Driver. In [redacted] 1h 39'. Or.: 15; 16,50; 18,40; 20,30; 22,30. Ingr. [redacted] Aiace [redacted]

[redacted] via S. Teresa 5. Tel. 534.614. **Romanzo di un giovane povero,** di E. Scola, con A. Sordi, I. Ferrari. It. '95, 2h. Or.: 15,30; 17,50; 20,10; 22,30. Ingr. 10.000. Aiace 8000

LILLIPUT via XX Settembre 15 bis. Tel. 537 [redacted] **Mi familia** di G. Nava, con E. Morales, J. Smits. [redacted] Usa '94, 2h 05'. Or.: [redacted] 17,50; 20,10; 22,30. Ingr. 10.000.

LUX [redacted] Federico. Tel. 541.283. **Waterworld,** regia Kevin Reynolds, [redacted] Costner, D. Hopper, J. Tripplehorn. Non vm. Usa '95, 2h 05'. [redacted] 15; 17,30; [redacted] 22,30. Ingr. 10.000.

MASSIMO [redacted] Montebello 8. T. 817 [redacted] **Terra e libertà (Land and freedom)** di K. Loach, con I. Hart, R. Pastor, I. Bollain. GB '95, 1h 39'. Or.: 16,10; 18,10; [redacted] 22,30. Ingr. 10.000. Aiace 8000

NAZIONALE 1 v. Pomba 7. Tel. 812.4173. **Il primo cavaliere,** di Jerry Zucker, con Sean Connery, Richard Gere, Julia Ormond. Usa '95, 2h 08'. Or.: 15; 17,30; 20; 22,30. Ingr. 10.000

NAZIONALE 2 v. Pomba 7. Tel. 812.4173. **Carrington,** di C. Hampton, con Emma Thompson, Jonathan Pryce. GB '94, 2h 05'. Or.: [redacted] 17,50; 20,10; 22,30. Ingr. 10.000.

OLIMPIA 1 via Arsenale 31. Tel. 532.448. **L'isola dell'ingiustizia (Alcatraz),** regia M. Rocco con C. Slater, K. Bacon, G. [redacted] Usa '94, 2h [redacted] 15,45; 18; 20,15; 22,30. Aria cond. Ingr. [redacted]

OLIMPIA 2 v. Arsenale 31. Tel. 532.448. **Amiche,** [redacted] Pat O'Connor con Chris [redacted] Minnie Driver. In '95, 1h 39'. [redacted] 14,50; 16,45; 18,40; 20,35; 22,30. Aria cond. Ingr. 10.000

REPOSI via XX Settembre 15. Tel. 531.400. **Da [redacted]** di Gus Van Sant, con N. Kidman [redacted] Matt Dillon. Viet. 14. Usa [redacted] 1h 47'. Ap. 15,30; tim. 16; 18,10; 20,20; 22,30. Ingr. 10.000

ROMANO Galleria Subalpina. Tel. 562.0145. **I ponti di Madison County,** di e con C. Eastwood, M. Streep. Usa '95, 2h 15'. Or.: 15; 17,30; 20; 22,30. Ingr. 10.000

[redacted] **RITZ** via Acqui 2. Tel. 819.0150. **L'uomo delle [redacted]** regia G. Tornatore [redacted] con S. Castellitto. [redacted] Premio [redacted] Venezia [redacted] '95, 2h. Or.: 16; [redacted] 20,20; 22,30. Ingr. 10.000. Aiace 8000

VITTORIA via Roma 356. Tel. 562.1789. **Scemo & più scemo** di Peter Farrelly con Jim Carrey, Jeff Daniels. Usa '94, 1h 45'. Or.: 16; 18,10; 20,20; 22,30. Ingr. 10.000

ALTRE VISIONI

AGNELLI via Sarpi 111/A, telefono 812.136. **Il postino** di M. Radford, M. Troisi [redacted] Troisi, Noiret, Cucinotta. Ore 18,30-20,45. [redacted] Aiace 4500. Rid. 5000

CHARLIE via Nizza 56, telefono 668.76.68. **Forrest Gump,** con [redacted] Hanks. Or.: 15; 17,15; 19,30; 22

FREGOLI piazza Santa Giulia 2 bis. [redacted] 812.23.12. Stagione cinematografica 1995 [redacted] è aperta la [redacted] abbonamenti per n. 24 film al costo di L. 60.000. Tessera iscrizione L. 10.000

LAMTERI corso Giulio Cesare 80, tel. 284.134. **Forrest Gump.** Or.: 15,30; 18,10; 21,10.

CARDINAL MASSAIA [redacted] via Cardinal Massaia 104, telefono 257.881 [redacted] riposo

[redacted] via Sansovino angolo via Venaria, telefono 226.53.13

VALDOCCO via Salerno 12, telefono 522.42.79. Riposo

MUSEO DEL CINEMA

MASSIMO DUE. Identificazione di una donna [redacted] Michelangelo Antonioni, ore 16,10-18,30. **Il provino; Renault 4; Lavorio pirata o Lisca Bianca; Fotoromanza; Kumbha** [redacted]; **dota, Mandorli, Vulcano, Stromboli, Carnevale** di Michelangelo Antonioni [redacted] ore 21 [redacted] reporter di Michelangelo Antonioni [redacted] originale (traduzione simultanea), [redacted] 27,30. Ingresso L. [redacted]

[redacted] **Story** di W. Wenders. Con [redacted] Vogler, P. Bauchau, [redacted] 16,10; 18,10; 20,30; 22,30. Ingresso L. 7000

LUCI ROSSE

ALEXANDRA via Sacchi 16. T. 562.1293. **Superinfermiere a lezione di anatomia maschile** con [redacted], Beverly Bliss. Apertura [redacted] 14,30, ult. ore 22,30

ARCO PUSSICAT corso Principe Oddone 31. Telefono 484.621. **Calore** con [redacted] e Rocco Tano. Ap. 15, ult. [redacted]

HOLLYWOOD corso R. Margherita 106. Tel. 1.73.85. Zara White in **Profonda disponibilità**. Apert. 14,30, ult. 24

MAFFEI via P. Tommaso 5. Tel. 655.334. **Vicende segrete di una pornostar** con Kelly Nichols e Joanna Storm. Ap. [redacted] 10,30, ult. ore 22,30

MAROS largo Giulio Cesare 105. Tel. 248.79.74. **Giochi porno sexy fino allo spasimo** 1ª vis. V. men 18. Ap. 15, ult. 22,30

METROPOL via Principe Tommaso 6. Telefono 650.54.70. **Oltre il sesso**. Ap. 14,30, ult. 22,30

[redacted] Margherita 123. Tel. 436.70.92. 1ª visione. **Tutta una vita** con A. Bella. Apert. 14,30, ult. 22,30

ROMA BLUE via San Donato 40. Tel. 487.765. **Punizio[redacted]le per detenute in calore.** Ap. ore [redacted] ultimo ore 22,30. Ingr. 7000

[redacted] via Nizza 170. T. 696.3617. **Voglie proibite** con Desiree Fims, Mike Moon

ZETA SEXY MOVIE via Cibrario 68. Tel. 749.2907. 1ª vis. **La voglia e il vizio.** Or.: ap. 15, ult. 22,30

RECENSIONI DELLA SETTIMANA
a cura di Lietta Tornabuoni

Congo - Romanzo di un giovane povero - Nel [redacted] mezzo di un gelido inverno - Dredd. La legge sono io - Carrington - Terra e libertà - Da [redacted] - Amiche - L'uomo delle stelle - I [redacted] di Madison County - L'odio - Il primo cavaliere - Scemo & + Scemo - Waterworld - Pasolini un delitto italiano - French Kiss - Piccoli [redacted] - Il confessionale - Allarme rosso - L'ultima eclissi

144 660919 [redacted]

ASSOCIAZIONI CULTURALI

[redacted] **CULTUREL FRANÇAIS** via Pomba 23, telefono 562.33 [redacted] Chiuso. Aperto dal lunedì al venerdì (9-20). Iscrizioni [redacted] di francese intensivi/annuali

RIVISTA SUL GHIACCIO

PALASTAMPA (fronte Stadio delle Alpi) [redacted] Dal 5 al 15/10 **Holiday on Ice**. Gli spett. [redacted] giov. ven. ore 21,15; sab. ore 16,30 e 21,15; domenica ore 15,30; lun. e [redacted] riposo. Bigl. casse Palastampa tel. 455.9217 [redacted] Peter Pan v. S. Paolo 9/3, telefono 337.206. Stadio Comunale c. Sebastopoli ang. corso Galileo Ferraris [redacted] 721.217 - 715.556. Solo per Cral gruppi [redacted]

FUORI CITTA'

AVIGLIANA
CORSO: Waterworld

BARDONECCHIA
SABRINA: Congo

BORGONE DI SUSA
IDEAL: Scemo & più scemo

[redacted]
NARCISO: L'isola dell'ingiustizia (Alcatraz)

CARMAGNOLA
MARGHERITA: French Kiss

CASCINE VICA
D. BOSCO: pom. Free Willy - sera Un amore tutto suo

CHIERI
SPLENDOR: French Kiss
UNIVERSAL: Il primo cavaliere

CHIVASSO
CINECITTA': Il primo cavaliere
MODERNO: French Kiss
POLITEAMA: I ponti di Madison County

CIRIE'
NUOVO: Scemo & più scemo

COLLEGNO
PRINCIPE: Waterworld
REGINA UNO: Il primo cavaliere
REGINA DUE: Da morire
STAZIONE: Congo
STUDIO LUCE: French Kiss

CONDOVE
CONDOVESE: riposo

CUORGNE'
MARGHERITA: Allarme rosso
PERONA: Dredd la legge sono io

GIAVENO
CINE TEATRO S. LORENZO: Free Willy 2

GRUGLIASCO
ROMA: Scemo & più scemo

IVREA
ABCINEMA: French Kiss
POLITEAMA: Dredd la legge sono io

MONCALIERI
KING KONG CASTELLO: Scemo & più scemo

PIANEZZA
LUMIERE: Waterworld

PINEROLO
HOLLYWOOD: Dredd la legge sono io
MULTISALA ITALIA 1 [redacted]: Waterworld
MULTISALA ITALIA E CENTO: I ponti di Madison County
[redacted] L'isola dell'ingiustizia

RIVOLI
GIOIELLO: Congo

SAUZE D'OULX
SAYONARA: riposo

SETTIMO TORINESE
PETRARCA: Scemo & più scemo

SUSA
CENISIO: Waterworld

TORRE PELLICE
TRE[redacted]: [redacted] dell'ingiustizia (Alcatraz)

[redacted]A
AMBRA: Congo

[redacted]
AUDITORIUM: Genio per amore

TEATRI

TEATRO REGIO Stagione d'Opera 1994-95. Ma[redacted] **The turn of the screw (Il giro di vite)** [redacted] di Benjamin Britten-Bruno Campanella direttore. Regia di Luca Ronconi con Raina Kabaivanska. Ultima recita. [redacted] biglietteria [redacted] Regio ore 13-18,30. Tel. 8815.241-242

PICCOLO REGIO. [redacted] d'Opera 1995-96. Opere liriche [redacted] balletti, eventi, rievocazioni, culturali e musicali [illegible] didattiche indirizzate [illegible] informazioni [illegible] Tel. 8815.209/208 [illegible]

ADUA C. Giulio Cesare 67, tel. 248.22.26 - 248.78.71. **Stagione 1995-96. Abbonati conviene...** [redacted] a 11 spett. L. 165.000, [illegible] 6 spett. azzurro L. 102.000, verde L. 78.000, giallo L. 66.000. **Vendita abbonamenti Teatro Adua** da lun. a ven. ore 16-19, sab. ore 10,30-17,30 e 16-19. Tel. 248.78.71 - 248.78.71

ALFA TEATRO Via Casalborgone 16/I. Ore 16 per i giorni di festa, teatro per ragazzi, con **Pinocchio** comp. Sergio Tofano. Regia Santo Versace. [illegible] 21,15 inaugurazione stagione 95-96 [illegible] **Festa nel paese dei campanelli**. Per informazioni e prenotazioni 874.2529

ARIONA TEATRO Via Chiesa della Salute 77, tel. 219.985. **Oggi spettacoli hard-core dal vivo** con la famose pornostar Pamela, Alexa Sonia e altre novità. Ingr. dal mer. 16 [redacted] 16-21 [redacted] 17,30-22,30

[redacted] P.zza Solferino 2, tel. 562.38.00. **Il fiore all'occhiello.** Grande Rasso [redacted] Giovanni Massarenti, Calindri, Lionello, Modi, Comp. La Rancia, Ulleri-Goggi, Placido [illegible] Zarzuela & Sassone. Il Angelo. Rapporto [illegible] [redacted] Beaminen e 41° festival dell'Operetta [illegible] Bigl. tutto giorno orario cont. 9-19

GRALDO Via Cimarosa 3. Dal 23 a 29 ottobre settimana del teatro ragazzi. Confronti sul tema Natura e Ambiente. Per informazioni e prenotazioni [redacted] recite per le scuole tel. 442.143 - 483.676

[redacted] **RAI.** Piazza Rossaro 1, 810.46.53 - 810.49.61. Orchestra sinfonica nazionale della [redacted] stagione sinfonica 1995-96. Sede concerti Auditorium Lingotto, 25 concerti il giovedì ore 20,30, venerdì ore 21 dal 18/10/95 al 19-4-96. **Stagione sinfonica del sabato 1995-96.** 3a. de concerti Auditorium Rai, 11 concerti a sabato ore 16,30 dal 4-11-95 al 20-4-96. [redacted] consultare pagina precedente voce Teatri

CARIGNANO. Piazza Carignano 6. Stagione in abbonamento 1995-96. **Vendita abbonamenti posto fisso Carignano e Alfieri** da giovedì 11 settembre, vendita abb. Tst a partire da giovedì 7 settembre c/o biglietteria Tst via Roma 49 (orario 10-18 [redacted] domenica riposo). Tel. (011) 517.62.46

COLOSSEO Via M. Cristina 73, telefono 669.80.34. Campagna abbonamenti 1995-96. **Abb. «Arcobaleno»** sette spettacoli a posto fisso. **Abb. a «Mille - Cabaret»**, otto spettacoli a posto fisso. Vendita cassa teatro ore 10-13 e 15-19. Tel. 669.80.34 - 650.51.96

ERBA Corso Moncalieri 241, tel. 661.54.47. Da giovedì 5 a sabato 7/10 ore 21,30 **4° Festival Nazionale del [redacted]**. Tra gli ospiti: Enrico Beruschi, Beppe [redacted], Laura Grossi. Inf. e pren. [redacted] 9-13 e 10-23, festivi 16-23. Prelazioni per la stagione teatrale di prosa e cabaret

GIANDUIA TEATRO Via S. Teresa 5, telefono e fax 530.238. Dal 7/10 ore 15, per bambini. Le marionette Lupi in **La spada nella roccia** di Franco Lupi Vill

[redacted] **ANTONELLIANA** via Montebello 20. Assemblea Teatro/Gruppo della Rocca/Laboratorio Teatro Settimo presentano **Canto per Torino**. regia di G. Vacis. Ore 21, intero L. 20.000, ridotto L. 15.000. Prenotazioni da lunedì a sabato dalle ore 16 alle [redacted] presso Vetrina per Torino, piazza San Carlo 159, tel. 447.3740

CONSERVATORIO «G. VERDI» Ore 21. 18° Festival Antidogma. Grup Instrumental de Valencia. De Falla: concerto per clavicembalo. Musiche di Orts, Blanquer, Sanz, Samoil. Ingresso L. 5000

[redacted] Via Juvarra 15, t. 537.087. Domani ore 21,30 per la rassegna internazionale di Teatro di Figura, Claudio Cinelli e Paolo Lucchesini in **Pocchi no sortira**. Vendita abbonamenti Teatro Juvarra dalle ore 16 alle 19. Inform. al 532.087 (ore 16-19)

[redacted] P.za S. Giulia 2 bis, t. 812.23.12. Stag. teatrale 1995-96. L'evento del cartellone saranno **le Celebrazioni della nascita e della morte di Leopoldo Fregoli.** E' aperta la campagna abb.

TEATRO NUOVO Corso M. d'Azeglio 17, telefono 669.06.68. Fondazione Teatro Nuovo. Stagione di danza 1995-96 abb. per festa di ottobre. **La Magnifica danza. Antoli e danze.** Spettacoli per le scuole ore 10 e 14 previa prenotazione. Inf. e pren. (011) 669.01 tel. fax 655.013

TEATRO AGNELLI. Via Paolo Sarpi 111. Ore 17 Assemblea Teatro presenta **Il rossetto sull'onda** con Gisella Bein, regia Renzo Sicco. Musiche di Bono, Nocentini, Aloe. Fino al 14 ottobre. Feriali ore 21, festivi ore 17. Lunedì e martedì riposo. Per informazioni tel. 437.6730 ore 10/17, 819.2351 ore 19-21

TEATRO [redacted] Via S. Teresa 10, telefono 561.36.94 - 561.36.95. Prossima riapertura ottobre 1995. **Informazioni stagione** [redacted] e **campagna abbonamenti** tel. 561.36.94

[redacted] **TEATRO.** [redacted] Mediterraneo [redacted] tel. 581.9167. Stagione 1995-96 spettacoli in programmazione **Diritto Ingresso** di D. Maraini [redacted] I. Fern. **Escurial: Il scuola dei buffoni** di M. de Ghelderode. **Ciò che vide il maggiordomo** di J. [redacted] Per inf. (011) 581.91.57

TEATRO [redacted] P.zza Massaua 5, tel. 779.58.08. Compagnia di danza Teatro di Torino, Loredana Furno. **Stagione di balletto 1995-96 novembre/maggio campagna abbonamenti**: spettacoli per le scuole ore 10 e ore 14 su [redacted] Pren. e inf. (011) 473 [redacted]

[redacted] C. Massaua 104, [redacted] 257.881

TEATRO DEGLI ILLUSI. Via S. Marino 10, Moncalieri [redacted] 645.274

[redacted] Via Preciosa 11, Moncalieri [redacted] 682.21.22 - 606.13.34. Riposo

STALKER TEATRO. Via Frejus 29/A, Grugliasco, telefono 403.53.97 - 447.70.71. Riposo

ZONA CASTALIA. Centro Culturale Polivalente, via Principe Amedeo [redacted], telefono (011) 544 [redacted] - 544.545. Riposo

LOCALI DI TEATRANZA via Palestro 9, Moncalieri. Stagione teatrale [redacted] **Piccoli Fuochi**, per cori spazi e primogenitori. **Al teatro ora se ne** [redacted] materne, elementari, medie e superiori. **Per uomo solo**, attori monologanti. Informazioni telefono (011) 645.740

LE TV PRIVATE

TELECUPOLE: 14 Speciale musica, musicale; 17 Video top, videoclip; 20,30 Commedie [redacted] Le auto della settimana, rubrica; 2 Tg 4.

TELESTAR: 19 Ken il guerriero, [redacted] 19,25 [redacted] cartoni; [redacted] Block notes; 20,30 [redacted] d'incubo a [redacted] trail, tv movie; 22,30 Il giramondo, settim. viaggi

[redacted] 11 Rosario in tv; 12 L'Angelus [redacted] Papa; 12 Prospettive, attualità; 14 Film; 18,30 Prospettive, attualità; 20,30 Film.

[redacted]: 19,30 [redacted] rod & [redacted] motori; 20,30 Oggi al [redacted]; 20,45 Lombardore Trofeo C.A.L.T. motociclismo su pista; 22,30 Primo piano; 24 Oggi al Delle Alpi; 0,30 Primo piano; 1 Notte Vg.

TELECITY: 19 Il giramondo, [redacted] viaggi; 19,30 I forti di Forte Coraggio, situation comedy; [redacted] Superamici, cartoni; 20,30 L'onore della famiglia, telefilm; 22,50 [redacted] in silenzio, film; 0,50 Astro, oroscopo; 1,30 Soldato Benjamin, sit. com.

[redacted] Tg magazine; 21,30 Telefilm; 22,30 Sport; 22,45 Telefilm; [redacted] Film [redacted] mezzanotte e... dintorni; 2 Buona notte con

QUARTA [redacted] **TV**: 19,30 Knights [redacted] warriors, slide [redacted] guerrieri e cavalieri; 20,30 Carlin Carulli sarto per tutti, comp. «Punto e Virgola» di Caramagna Piemonte; 22,30 Juvetoro news

QUINTA RETE: 16 Film; 19,30 Cartoon festival; [redacted] Film; 22,30 Royal Casinò; 1,30 Super Zap

QUADRIFOGLIO ODEON: 18 Frame, rotocalco di [redacted] quotidiano; 18,30 Auto & Auto; 19,30 Un'italiana per miss [redacted] varietà; 21,30 Speciale spettacolo; 21,45 Odeon sport.

[redacted]: 19 Settegiorni; 19,25 Domani celebriamo; 19,30 L'udienza di Giovanni Paolo II [redacted] 27.9.95; [redacted] Cartoni animati; 20,40 Notte di nozze [redacted] 22,30 Ecclesia.

TELECAMPIONE: 20,15 Resta [redacted] noi Signore; 20,30 La scacchiera, rubrica; 21 Due contro uno, replica; 22 Emporio tv.

[redacted]P.: 20,30 Ombre malesi, film; 22,30 L'isola del libro, rubrica; [redacted] Skyways, telefilm; 0,30 Zap mania rubrica; 3 [redacted] & Rolando [redacted] Skyways, telefilm; 4,30 Edgar Wallace, film.

RETE [redacted] 18,30 [redacted] shop; [redacted] Notes; 21 Fuori gioco, risultati sportivi locali; 22,45 Notes; [redacted] Notturno.

TELESUBALPINA: 17 Filodiretto - incontri al caffè subalpino; 19 Settegiorni; 19,25 Domani celebriamo; 19,30 L'udienza di Giovanni [redacted] del 27.9.95; 20 Cartoni animati; 20,40 Notte di nozze

[redacted] **7 PIEMONTE**: 20,40 Calcio [redacted] campionato serie B; 22 Racing time, emozione dello sport; 22,40 Informasette; 23 [redacted] bene l'amore; 23,40 Informasette; 0,24 [redacted] istruzioni per l'uso

RETE 21 NETWORK: 19 Documentario; 19,30 Cartoni; 20 Film; 22,30 [redacted] shop; [redacted] Fuori gioco, programma sportivo; 24 Notturno

TELE ALPI: 14,30 Piazza Montecitorio, rubrica di informazione politica; 15 Film; 18,20 My music, programma musicale; 20,30 Film.

TIEFFE 1: 13 Moto, settimanale sportivo; 20,10 Tg 9 sette; 20,30 Film; 22,30 Le auto d'oggi

TELE VOX: 19,15 Tele sera; 20,10 Videogiornale; 20,30 Le ragazze di Harvey, film; 23,30 Rassegna stampa estera; 0,05 Armanach an piemonteis

[redacted] Telefilm; 17 Cartoni; 18,30 Il [redacted] è bello perché è vario, documentario; 20,30 [redacted]

TELETIME: 18,30 La grotta di Alì Babà, varietà; 19,30 Time [redacted] 20,45 Film; 22,20 [redacted] porta [redacted] mistero; 23,45 Teletime by night.

TELESTUDIO: 12 Mezzogiorno in musica, musicale; 17 Rassegna [redacted] film; 20,30 Piemonte in [redacted] 24 Auto d'oggi.

● Eventuali errori o variazioni nei programmi sono causati [redacted] non tempestiva comunicazione [redacted] emittenti.

MUSEI E MOSTRE

[redacted] **STATO** (piazza Castello [redacted] 562.4431): da lun. a ven. 9-18; sab. 9-14; dom. chiuso

ARMERIA REALE (telefono 543.889): martedì e giovedì 14,30-19,30; altri giorni 9-14

BASILICA DI SUPERGA E [redacted] **DI CASA SAVOIA** (telefono 898.0083): [redacted] 9,30-12; 15-18. Chiuso venerdì

BIBLIOTECA REALE (p.zza Castello 191, tel. 543.855). Mostra «Iconografia Sabauda - ritratti feste e cerimonie nella Torino di Juvarra». Lun. e merc. 8,30-17,45; da mar. a sab. 8,30-13,30

BORGO MEDIEVALE (tel. 669.9372): dal lun. alla dom. 8-20

CASTELLO DI VENARIA (telefono 562.35.30): Orario: martedì, giovedì, sabato, domenica e festivi 9-11,30-14,30-18. Visite guidate. Mostra: «La civiltà del legno» fino al 31 dicembre. «La Venaria Reale ritrovata», permanente

EXPERIMENTA 95 (v.le Settimio Severo 63, tel. 660.3740). Da mar. [redacted] 15-20; sab. e festivi e domenica 10-20; lunedì chiuso. «Cento anni di meraviglie. Le tecniche [redacted]

GALLERIA [redacted] **MODERNA E CONTEMPORANEA** (v. Magenta 31, tel. 562.9911): mart.-dom. 9-19. Lun. chiuso.

GALLERIA SABAUDA (via Accademia delle Scienze 6, telefono 547.440): da martedì a domenica dalle ore 9 alle 14 (domenica visite guidate ore 9,45-12). Lunedì chiuso

[redacted] **ANTONELLIANA** (via Montebello 20, tel. 817.20.80): Orario ascensore sab. e fest. 9-19, mart.-ven. 10-16; lun. chiuso

MUSEO DELLA STAMPA (via [redacted] Ospedale 45, Rivoli, telefono 956.16.92). Per visite su appuntamento tel. 562.09.15

[redacted] **DELL'AUTOMOBILE «C.** [redacted] **DI RUFFIA»** (c.so U. d'Italia 40, tel. 011.677.666): Tutti i giorni 10-18,30. Lun. chiuso. Mostra: «La città dei 4 fiumi» di D. Lanzardo. Dal 7/10 al 29/10

MUSEO D'ARTE CONTEMP. - [redacted] **DI RIVOLI** (tel. 958.7256). Mostra: «Marlene Dumas - [redacted] Bacon». Fino all'1/10. Orario: da mar. a ven. 10-17; sab. e dom. 10-19; il 1° e 3° giovedì del mese 10-22. Chiuso [redacted]

MUSEO DI ANTICHITA' (corso Regina Margherita 105, [redacted] 521.2251): orario 9-19 dal martedì al sabato. Chiuso lunedì. Domenica visite guidate dalle ore 15,30.

[redacted] - [redacted] **ARTI ORIENTALI** (v. Bricherasio 8, tel. 541.557): mart.-dom. 9 [redacted] Lun. chiuso

MUSEO EGIZIO (via Accademia delle Scienze 6, telefono 561.7776): mart.-sab. 9-19; domenica 9-14; lunedì chiuso

MUSEO NAZ. DELL'ARTIGLIERIA (corso G. Ferraris 0, telefono 561.2837): da mar. [redacted] giov., sab. e dom. 9-19, ven. 9-23; lunedì chiuso. Mostra: «Col ferro, col fuoco». Fino 15/10. Visite guidate museo e mostra (dom., ven., merc.)

MUSEO NAZ. [redacted] (via Giardino [redacted] - Monte Cappuccini, 66.04.104). Orario: sabato, domenica, lunedì 9-12,30 e 14,45-19,15, da martedì a venerdì 8,30-19,15. Mostra: «L'incanto del Giappone - W. Weston» e «Valle di Susa - dalle vie della religiosità al traffico transalpino». Fino al 19/11

MUSEO NAZ. DEL RISORGIMENTO (piazza Carignano, telefono 562.1147): Feriale ore 9-18,30; domenica dalle 9-12,30; lunedì chiuso. Domenica ore 10 visita guidata [redacted]

MUSEO MARIONETTA Teatro Gianduia (via Santa Teresa 5, telefono 530.238): da lunedì a venerdì 15-18

[redacted] **MICCA** via F. Guicciardini 8, telefono 546.317): dal martedì alla domenica 9-19. Chiuso lunedì

MUSEO DI SCIENZE NATURALI (via Giolitti 36, tel. 432.30.62): mart.-dom. 9-19, ven. 9-23; lun. chiuso. Anfibia & Licheni. Mostra dalle collezioni [illegible] fino al 15-10

MUSEO STORIA NATURALE DON BOSCO (viale Thovez 37, telefono 660.1066): Domenica [illegible] Ingresso gratuito. Feriali: scuole o gruppi su prenotazione

PALAZZINA MAURIZ. DI CACCIA - MUSEO DELL'AMMOBILIAMENTO (Stupinigi, telefono [illegible]) [redacted] 10-11,50 e 14-17,20. Chiuso lunedì

[redacted] **BRICHERASIO** (v. Lagrange 20, tel. 544.087): Mostra «Malevic e la avanguardie russe 1905-1925». Or.: 10-19; lunedì 14-19

PALAZZO REALE (telefono 436.1455): Orario 9-19. Chiuso lunedì. Mostra: «Filippo Juvarra. Architetto delle capitali da Torino a Madrid, 1714-1736». Fino al 10/12

PRO[redacted]CE DELLE ARTI (Valentino - [redacted] Crivelli 11): VI Biennale internaz. di fotografia «Trame inquiete (agli ordini del cibo)». Ore 10,30-13 - 15-20. Sabato e domenica 10,30-20. Visite guidate: giovedì ore 17; domenica ore 11

Il prato e l'aria

Il prato intorno alla casa è da considerarsi come un enorme impianto di depurazione, in quanto cattura per gravità e con le piogge i composti tossici presenti nell'atmosfera e mediante fotosintesi produce ossigeno che libera nell'aria. Un prato di 1000 m^2 ha un effetto refrigerante pari a 8 volte la capacità media di un condizionatore per abitazione.*

Il prato e il suolo

Un prato folto ■ vigoroso assorbe fino ■ 6 volte la quantità di pioggia rispetto ad un'eguale superficie coltivata a grano, riducendo così lo scorrimento superficiale ed evitando l'erosione del suolo. Inoltre contribuisce ad arricchire il terreno di sostanza organica.*

Il prato e l'acqua

Il tappeto erboso favorisce la protezione delle acque del sottosuolo in quanto esplica un'azione filtrante nei confronti delle acque dirette alle falde sotterranee, decomponendo gli inquinanti organici in molecole non tossiche. L'elevata acidità delle piogge viene ridotta fino ■ 10 volte quando attraversa un tappeto erboso.*

Il prato e l'uomo

Il prato intorno all'abitazione migliora la qualità della vita, riduce la temperatura, filtra gli odori e attenua i rumori del 25%, creando un ambiente salutare ed una superficie soffice e pulita per i bambini. Il prato diventa così un'estensione della casa, svolgendo un'importante funzione sociale durante la bella stagione.*

PRATO FACILE
SOLO IL PIACERE DEL PRATO

Pochi tagli, meno annaffiature e ridotte concimazioni per godere tutto il piacere del prato senza l'impegno che un prato tradizionale comporta.
Il Centro di Ricerche di Arnhem in Olanda ha selezionato varietà di graminacee che consentono la formazione di un tappeto erboso a ridotta manutenzione.
Con queste varietà Blumen ha realizzato Prato Facile, l'avanguardia della ricerca olandese nel settore delle sementi da prato.
La qualità di Prato Facile è certificata dal NAK, ente nazionale olandese di controllo delle sementi, ed è disponibile in Italia nei migliori negozi di giardinaggio.
In vendita in confezioni da gr. 200, kg. 1 e kg. 5, sufficienti per coprire rispettivamente 12, 60 e 300 mq. di superficie.
Per ulteriori informazioni telefonare allo 0523/524248.

SEMENTI BLUMEN: QUALITÀ OLANDESE

* NICOLA NOE. ISTITUTO DI COLTIVAZIONI ARBOREE. UNIVERSITÀ DEGLI STUDI DI MILANO - DA - RIVISTA ACER - 5/1994

LA STAMPA

SPECIALE LA CITTA' DEL CINEMA

Domenica 1 Ottobre 1995 .. 1 SUPPLEMENTO AL NUMERO ODIERNO

INFORMAZIONE PROMOZIONALE

Manifestazioni, festival, appuntamenti vari. E quest'anno, il Centenario

Ciak Torino, da Pastrone a oggi

La storia corre sul filo: della pellicola

Da Pastrone a Calopresti, seguendo un filo ideale, che corre sulla pellicola, Torino è davvero la città del cinema. Da sempre. Idee, ricerca, cultura: e una serie di appuntamenti - annuali e non - che ne caratterizzano anche oggi il patrimonio e la capacità propositiva, varia e stimolante.

Quest'anno poi, in occasione del Centenario, le forze cittadine si sono unite per proporre una serie di manifestazioni dedicate al cinema, che hanno reso più arricchito il già ricco «carnet» d'offerta nel settore, per gli appassionati.

Sono oltre quaranta le iniziative, per «Torino, città del cinema», articolate idealmente in quattro temi principali. Il primo è Storia e Memoria, e raccoglie esposizioni, retrospettive, spettacoli e convegni organizzati per lo più dal Museo Nazionale del Cinema di Torino, che da sempre è la più prestigiosa istituzione cinematografica cittadina.

Al tema Cinema ed Economia si rifanno invece diverse iniziative di promozione del mercato cinematografico, mentre sotto il titolo Cinema e Città si collocano manifestazioni di vario genere: dagli incontri con addetti ai lavori dedicati ai mestieri del cinema, a concorsi di scrittura cinematografica, alla proiezione di pellicole sulle facciate dei palazzi cittadini.

E infine c'è La città dei Festival: una realtà consolidata che, puntualmente, accende su Torino i riflettori della stampa italiana e straniera. Dal «Festival Internazionale Cinema Giovani», vero talent scout di autori in seguito affermatisi sulla scena mondiale, al «Festival di Film con Tematiche Omosessuali» (entrambi ultradecennali), al più recente «Cinema delle Donne», all'inedito «Immagini del sociale», al consolidato «Festival Internazionale di Cinema Sportivo».

Il calendario delle iniziative è suscettibile di ulteriori arricchimenti.

Tra le altre manifestazioni, «Professione Reporter» e «Europa ritrovata - Cinema e Resistenza», rassegna organizzata dall'Archivio Nazionale Cinematografico della Resistenza di Torino.

Tutti gli appuntamenti non fanno altro che dimostrare l'humus culturale della città, un terreno davvero fertile, generoso di iniziative capaci di riprodursi grazie all'intensissima attività di decine di associazioni, enti, istituzioni pubbliche e private, centri di studio e di ricerca.

Nell'ambito delle manifestazioni per il Centenario, e anche in occasione della presentazione del progetto di restauro della Mole Antonelliana quale futura sede del Museo Nazionale del Cinema, proprio qualche sera fa al Teatro Regio, il Comune, la Regione Piemonte, il Museo e il Regio stesso, hanno proposto in «prima nazionale» la proiezione del restaurato film di Giovanni Pastrone «Cabiria», accompagnata dall'esecuzione «live» della colonna sonora originale: la stessa composta per la «prima assoluta», che ebbe luogo al Teatro Vittorio Emanuele di Torino il 18 aprile 1914.

Il capolavoro di Pastrone, che rappresentò la raggiunta maturità e l'affermazione internazionale dell'industria cinematografica italiana, si avvalse della collaborazione di due dei maggiori artisti dell'epoca.

Il poeta Gabriele D'Annunzio, che curò la stesura delle didascalie, e il musicista Ildebrando Pizzetti, al quale vennero commissionate le musiche. E' stato, infatti, lo «Sinfonia del fuoco».

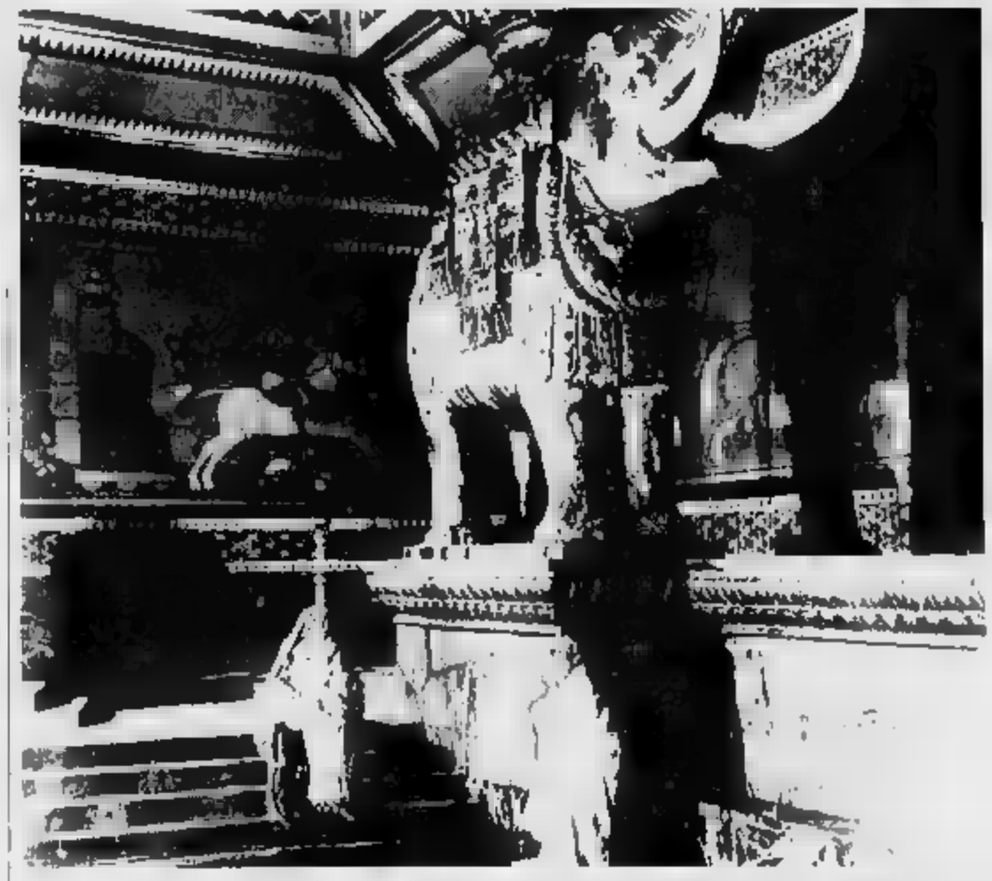

Una scena di «Cabiria» di Giovanni Pastrone: con il film si affermò a livello internazionale l'industria cinematografica italiana

La seconda rassegna dedicata alle donne dal 4 all'8 ottobre al Massimo: concorsi, omaggi e un'anteprima della Von Trotta

Attenti, arriva «l'altra metà del cinema»

Immagini e immaginario femminile sullo schermo

Il primo appuntamento con lo schermo è dal 4 all'8 ottobre. Al Cinema Massimo (sale Uno e Due), si tiene il 2° Festival Internazionale Cinema delle Donne.

L'organizzazione si deve all'associazione culturale La Moviola, la rassegna è promossa dall'assessorato Risorse Culturali e Comunicazione della Città di Torino, dall'assessorato Cultura della Regione Piemonte, e dalla Commissione per le Pari Opportunità Donna/Uomo della Regione Piemonte. Vi collaborano inoltre Provincia di Torino, British Council di Roma e di Londra, Centre Culturel Français di Torino, Goethe Institut di Torino, Apid - Imprenditorialità Donna di Torino, Ambasciata del Canada di Roma, Ambasciata di Israele, Ambasciata di Norvegia, Ambasciata di Svezia.

Con la seconda edizione il Festival continua il suo viaggio, la sua esplorazione geografica e storica per offrire un'ampia e significativa selezione di film della produzione cinematografica femminile mondiale. Seguendo le finalità dell'associazione La Moviola, molti dei film proposti affrontano tematiche legate alla condizione femminile in continua evoluzione in un contesto internazionale, argomento di discussione alla 4ª Conferenza Mondiale dell'Onu sulle donne a Pechino.

Quest'anno alla rassegna sono nate sezioni tematiche e retrospettive. C'è la «Competizione Internazionale», con tre distinti concorsi: Lungometraggi, Documentari, Medio-Cortometraggi in 16 e in 35 mm. In ciascun concorso verrà assegnato un Premio della giuria e un Premio del pubblico. In totale saranno proposti sette film, nove documentari e quindici medio-cortometraggi, provenienti un po' da tutto il mondo, di cui molti saranno presentati direttamente dalle registe ospiti. Attraverso la proiezione dei film e gli incontri con le registe, donne di personalità, cultura e provenienza differenti, il pubblico avrà modo di scoprire i nuovi percorsi dell'universo femminile e di confrontare stili, nazionalità, immaginari, in una dimensione internazionale.

«L'augurio che il festival fa ai film presentati in questa competizione è ovviamente di trovare una distribuzione in Italia», spiegano alla rassegna.

Non meno interessanti sono gli eventi collaterali. Innanzitutto l'anteprima italiana dell'ultimo film di Margarethe Von Trotta, intitolato «Das Versprechen», con la presenza in sala della regista. Poi «Il meglio di ieri», una rassegna dei più rappresentativi film femminili europei degli ultimi vent'anni. «Essere donna tra Islam e tradizione» inaugura invece la sezione «Così lontano, così vicino», riservata alla presentazione di pellicole di registe di Paesi extraeuropei.

Il Festival offrirà anche una personale di Joanna Quinn, nota cartoonist inglese, e la sezione «Percorsi italiani», che vuol dare un estratto della recente produzione cinematografica femminile nostrana. Un evento a sé è poi l'omaggio a Alice Guy-Blanché, la prima regista donna. Di lei saranno presentati ben dieci film, inediti in Italia.

Straordinaria pioniera della nascita del cinema, la Blanché è una figura emblematica nella celebrazione del Centenario. E la presenza di una sezione dedicata a lei nella rassegna è un motivo di coinvolgimento non soltanto per i cinofili.

L'appuntamento con l'opera della Blanché è per la giornata finale del festival, domenica 8 ottobre, dalle 16,15 alle 18. Il programma prevede, «Sage femme de première classe» del 1902, «L'enfant de la barricade» del 1907, «La vie du Christ» del 1906 e «Madame a des envies» del 1907, per la sezione dei film muti; e per il sonoro, «Alice Guy tournant une photoscène» del 1906, «Mayol chante "Questions indiscrètes"», «Elva chante "Cheminons, cheminez!"», «Mercadier chante "L'amant de la lune"», «Dranem chante "Jiu Jitsu"».

Tutti realizzati nei primi del Novecento, i film verranno proiettati al Festival con musiche composte appositamente da Nicoletta Conti. E a rendere più vivo e più stimolante l'incontro del pubblico torinese con questo eccezionale personaggio, sarà presente la vivacissima nipote Régine Blanché-Bolten, personalità di grande interesse e personalità.

Ma, per chi non lo sapesse, chi è Alice? «Se i suoi contemporanei vedevano in lei dapprima semplicemente la segretaria del fotografo Gaumont che, in mancanza di meglio, era "costretto" a usarla per la direzione dei suoi film, noi oggi sappiamo che questa donna straordinaria precedette lo stesso Méliès nel trasformare il cinema da mezzo di arida documentazione a momento di emozione - spiegano alla Cineteca - con una creatività sperimentale senza uguali per l'epoca. Tanto più eccezionale in quanto vissuta con sacrificio, ritagliata nei momenti di riposo, faticata dall'ansia di un impegno che non doveva comunque interferire con il suo lavoro di segretaria». L'impegno inizialmente fu gratificante, in termini di fama e di denaro, solo per Gaumont. Sarà però poi lo stesso Gaumont a consentire alla Blanché la creazione di un laboratorio di «piccoli trucchi», come lei li chiamava: mascherini, sovrimpressioni, giochi d'effetto come la contromarcia, la dissolvenza, la ripresa a distanze diverse.

Una pioniera, dunque, la Blanché, la cui evoluzione è strettamente legata a quella del mezzo cinematografico. Suoi i primi film sonori, sua l'invenzione del Cronophone, combinazione tra cinepresa e fonografo; e sua la prima casa di produzione appartenuta a una donna, la Solax. Dopo aver realizzato un numero straordinario di film di ogni tipo, rivolti al pubblico più indifferenziato, la Blanché fu però costretta a chiudere, nel 1922, non potendo reggere il confronto di mercato con i colossi dell'industria hollywoodiana che si stavano consolidando.

Dal programma (che è già in distribuzione: La Vetrina di piazza San Carlo, Apt di via Roma e Informacittà in Palazzo di Città) si nota come, rispetto all'edizione '94, la manifestazione si sia notevolmente ampliata. Presenta 31 opere in concorso, 36 interventi filmici nelle sezioni non competitive, la maggior parte dei quali inediti e di drammatica attualità; e ancora, l'incontro diretto con 15 registe, e la partecipazione a incontri e dibattiti. Si darà così modo al pubblico di scoprire nuovi percorsi e nuovi talenti nella cinematografia femminile, confrontando stili e immagini in una dimensione veramente internazionale nel quadro di una realtà spesso misconosciuta. Per informazioni, segreteria del Festival, tel. 669.08.24.

Una scena del film «Sage femme de première classe» della Blanché

Nella fotografia una scena della pellicola «Returning» del 1994, di Joanne Elander (Concorso documentari)

Un'immagine di «Carlota Joaquina princesa do Brasil» di Carla Camurati

SERVIZI PROMOZIONALI
Publikompass

L'attore Ugo Tognazzi con il figlio Ricky e con Lisa Gastoni in una scena del famoso film di Ugo Gregoretti «Il pollo ruspante» (episodio di Ro.Go.Pa.G.), del 1963

Dal 13 al 20 ottobre il nuovo «Immagini del sociale»

Quella realtà «ripresa»

L'obiettivo? E' sulla famiglia

Nell'anno del Centenario, Torino si arricchisce della prima edizione di una manifestazione, «Immagini del sociale», organizzata dall'Aiace parallelamente alle iniziative promosse dal Gruppo Abele, che intende soffermarsi su nodi importanti del vivere sociale, colti anche attraverso l'immaginario cinematografico. Pro- dalla Città (assessorato Risorse Culturali e Comunicazione) e dalla Regione Piemonte (assessorato Cultura e Istruzione), terrà nei cinema Centrale e King dal 13 al 20 ottobre.

Il tema affrontato dalla rassegna in questa edizione è la famiglia nella società europea contemporanea e quella italiana negli del boom economico. Famiglia o piuttosto «famiglie», considerando la difficoltà crescente di assegnare valore univoco a un concetto complesso e in costante tr- nazione.

Il cinema come punto di vista sulla società, dunque, che si propone come insostituibile testimonianza dei processi di interpretazione che l'uomo esercita nei confronti della comunità in cui vive.

«Ritratti di famiglia» si divide due parti: una sezione Contemporanea, di una ventina di opere, che fa il punto della produzione europea «d'autore» degli ultimi cinque anni; una -ione Retrospettiva che ospita film legati da un denominatore, che non è soltanto tematico ma anche sociale e culturale: l'immagine della famiglia nel cinema italiano del boom -mico, dal al 1965. La scelta intende giustificarsi anche rispetto alla recente tendenza in seno alla vita pubblica italiana di stabilire una parentela tre le attuali aspettative politico-sociali e quelle precedenti gli anni del boom. «Per la sezione Contemporanea - spiegano gli organizzatori - la scelta di campo è stata formulata a partire dalla necessità di agevolare la -ibilità di opere significative sebbene spesso penalizzate nei normali sistemi di distribuzione commerciale. Così la quasi totalità dei film selezionati, seppur presentati in festival internazionali, sostanzialmente inediti in Italia».

Nella Contemporanea la scelta dei film - che è il risultato di un lavoro condotto su oltre 150 opere (lungometraggi, cortometraggi, documentari e fiction) - è stata condotta cercando di soddisfare alcune pertinenze di sguardo. «In particolare si è tentato -finire le linee tra- formazione concetto "famiglia" oggi - spiegano alla rassegna -, alla luce di una minore coincidenza tra qualità famigliare e famiglia classica, fenomeno che segna la nascita di nuove ipotesi. Si è inoltre cercato di definire una prospettiva multiculturale e multirazziale rispetto al significato famiglia. E infine si è attribuita un'importanza centrale al concetto "famiglia negata", tentando di riflettere su quale diritto alla famiglia esista in realtà, soprattutto per le fasce sociali meno tutelate».

La manifestazione intende offrire anche momenti formativi per coloro che possono utilizzare l'immagine di interventi di tipo sociale o educativo, e permettere un incontro un confronto ad operatori di differenti ambiti, non solo professionali ma anche geografici e culturali.

E il programma? Per la Retrospettiva saranno proiezioni di grandi film della storia del cinema. Dà «La voglia matta» di Salce, alla presentazione della copia restaurata di «Rocco e i suoi fratelli» di Visconti; da «Sedotta e abbandonata» di Germi, a «Totò, Peppino e fanatiche» di Mattoli e «Il pollo ruspante» di Gregoretti; da «Deserto rosso» di Antonioni, a «I pugni in tasca» di Bellocchio; da «Il boom» di De Sica, a «L'educazione sentimentale» di Risi. Numerosi gli incontri con registi e -tori di oggi e di ieri. I nomi? Pappi Corsicato, Pasquale Pozzessere, Ugo Gregoretti. Da non perdere, lunedì 16 al King (ore 20,30) l'incontro di Emidio Greco e Gianni Volpi con Alberto Lattuada.

La sezione Contemporanea, che si inizia con «Benny's Video» di Michael Haneke il 17 sarà al Centrale, raccoglie opere provenienti da tutta Europa. Tra gli autori, Godard, Kira Muratova, Jerry Lewis, Philip Ridley, -le «chicche» proposte, tra cui l'incontro il regista serbo Goran Paskaljevic, che presenterà venerdì 20 al Centrale (ore 20,30) il suo ultimo film «Someone else's America» (L'America di qualcun altro), un tragicomico racconto di immigrati spagnoli e del Montenegro a Brooklyn.

Il regista Davide Ferrario e lo psicologo Paolo Crepet, con giornalista Gigi Padovani, interverranno martedì 17 (ore 22,30) su «Giovani e mass media: il potere delle immagini». All'argomento citato della «famiglia negata», saranno dedicati film e incontri; tra gli ospiti Anna Nadotti e Bianca Guidetti Serra interverranno sui diritti dei minori e sui figli contesi dai genitori divorziati (giovedì 19 al Centrale). Sempre sui diritti dei minori si parla in una serie di sei cortometraggi di registi -lità di in «Come stanno i bambini?», un documento sulla difficoltà di essere bambini oggi, su iniziativa di Amnesty International.

Interessante poi l'intervento (il 19) della scrittrice zingara svizzera Mariella Mehr, oggetto per anni di discriminazione, maltrattamenti, reclusione e elettroshock per «recuperarla e inserirla» nella società civile, togliendola dai campi nomadi. All'incontro partecipano il regista Silvio Soldini, con Renajia Sulemanovic (Consulta Stranieri a Torino) e Secondo Massimo, presidente Opera Nomadi.

Mercoledì 18 viene affrontato il tema dell'emigrazione e delle difficoltà legate all'integrazio-: «Al di là dei sette mari» gira- in collaborazione dal regista norvegese Thorstenson e dal pakistano Anjum parla appunto di una famiglia pakistana emigrata in Norvegia.

La pallacanestro si presta a bellissime riprese

Dal 1° al 5 novembre la quarantanovesima edizione del «Cinema Sportivo»

Tra sport e arte, tecnica e passione

Il festival più «antico», dopo la Mostra di Venezia

Non manca lo sport. «Sperimentare strade nuove è il dovere di ogni festival, a maggior ragione per il Festival Internazionale di Cinema Sportivo, che deve fare una sintesi tra ragioni del cinema e ragioni dello sport, e deve misurarsi con i rapidissimi mutamenti tecnologici e mediologici che condizionano questo rapporto - spiega il direttore Gianni Volpi -. Questa 49ª edizione, che si terrà a Torino dal 1° al 5 novembre da un lato non vuole rinunciare alla sua "storia" (dopo Venezia è il più antico festival del mondo), dall'altro si presenta come sperimentale».

Spettacolo, ricerca, servizio per la città: la rassegna organizzata da Città di Torino, Coni e Agis si propone tutto questo. Per il Concorso internazionale -no giunto più di 100 opere da Paesi: tra queste una giuria di esperti ne sceglierà una trentina da ammettere in ga-. Saranno film cinematografici e televisivi che «riflettono» sullo sport, nelle più diverse chiavi: dal racconto al reportage, dal ritratto di campione a quello d'ambiente, dall'intervento tecnico alla variazione «artistica».

Alla rassegna verranno poi presentati una serie di filmati -i richiamo sul tema, che saranno occasi- per altrettanti incontri con personalità sportive e cinematografiche. Il programma non è ancora fissato, le opzioni sono tante: la scelta potrebbe cadere su alcune fiction hollywoodiane, su uno «scandaloso» film francese sul doping, alcuni film su Coppi, uno sul basket e l'America «black», uno sulla box italiana.

Novantanove anni fa nasceva lo sci in Italia, l'anno precedente i fratelli Lumière proiettavano il loro primo film a Parigi: quasi a celebrare i due anniversari, il festival dedica la -a retrospettiva al connubio cinema e sci. Sullo schermo passeranno lungometraggi a soggetto - Greta Garbo maestra di sci ad Aspen per Cukor e Roger Moore agente segreto sulla neve, campioni come Killy impegnati in gialli d'azione o una band come i Jamiroquai e lo snowboard -, videoclip, reportage e documentari. Tra le chicche d'autore e le rarità, i primi documentari di Olmi e un capolavoro di regime «Maratona bianca».

Un primo assaggio della 49esi- edizione del Festival di avrà il ottobre con la presentazione di «No Man's Land» di Enrico Verra, che racconta la traversata, sci ai piedi, della catena del Mount Liban, da Beirut al confine con la Siria, compiuta da Manolo e da gruppo di compagni d'avventura. Alla proiezione presente il grande arrampicatore, che per una volta ha abbandonato le pareti di roccia per cimentarsi nell'antica tecnica sciistica del telemark.

Il festival presenta anche «Spedizione di S- il Duca degli Abruzzi», forse il primo film girato in una spedizione alpinistica, quella scientifica nel Karakorum. «Regista» Vittorio Sella, fotografo ufficiale e cineasta (in tempi in cui il cinema era ancora una curiosità da fiera). Al film è affiancata una selezione di fotografie sul tentativo di salita del K2 e le successive ascensioni sulle montagne della catena.

Altre iniziative. Con questa edizione la rassegna entra nel mondo dell'informatica e delle reti -matiche. Sarà infatti possibile collegarsi con il Festival tramite Internet. Gli studenti invece avranno tre mattinate (2, 3, 4 novembre) dedicate a loro, proiezioni di recentissimi esempi di fiction sportiva e incontri con i campioni. In collaborazione con il Panathlon Torino è poi in corso di preparazione un convegno su «Le tecniche di ripresa dello sport», che vedranno a confronto scelte e esperienze italiane e straniere, passato al vaglio dai campioni.

«Uno dei compiti essenziali di un festival che intenda stabilire un rapporto organico e permanente con la propria città e il proprio pubblico - ricorda Volpi - è quello di essere presente in qualche modo tutto l'anno». Di qui, una serie di attività permanenti. Tra queste, il «Concorso a tema fisso» per un tema di 5 minuti (quest'anno «Sport e natura») realizzato in collaborazione con il Comune di Tortona, e la formazione di un Archivio del film sportivo: per ora oltre 150 opere sono a disposizione di scuole e di associazioni sportive. Per informazioni: Festival Internazionale di Cinema Sportivo, via Carlo Alberto 27, tel. 011/ 534275 e 5622607.

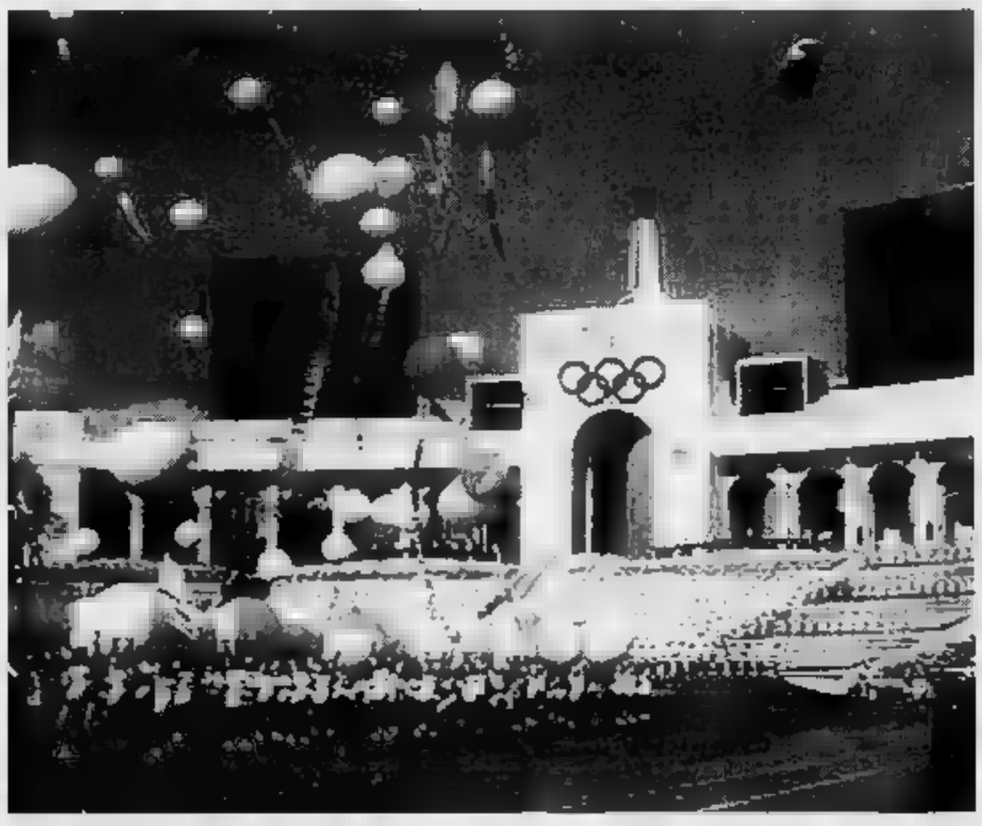

Anche le Olimpiadi, con la varietà di discipline che presentano, -no occasione di interessanti immagini sportive

Una del film «No Man's Land» di Enrico Verra, che -a traversata, sci ai piedi, della catena Mount Liban compiuta dall'arrampicatore Manolo

«Making of», Paulo Rocha e il Cinema Novo brasiliano. E dal 10 al 14 ottobre al Massimo c'è Anteprima Spazio Torino

«Giovani» okay

E la rassegna fa 13

Giunto alla tredicesima edizione, il Festival Internazionale Cinema Giovani (promosso da Città e Provincia di Torino e dalla Regione Piemonte) concorre a testimoniare, con la sua stessa esistenza e il suo crescente successo, della vitalità di un medium che celebra il proprio centenario. [redacted] al Centena[redacted] anche il Festival dedicherà un «evento speciale» durante la rassegna, che [redacted] terrà a Torino dal 10 [redacted] 18 novembre. [redacted] di [redacted] proposta articolata in due momenti distinti ma accomunati da un'identica intenzione: riflettere sui modi e le forme con cui il cinema ha «giocato» con se stesso, rispecchiandosi [redacted] prospettive «en abyme» del cinema sul cinema. I cosiddetti «making of» rappresentano [redacted] una realtà alquanto consistente [redacted] punto di [redacted] produttivo, nonché ricca di valenze estetiche, critiche, filologiche (ma anche commerciali e promozionali) assai interessanti. Si pensi, per fare qualche esempio, al documentario girato sul set di «Apocalypse Now» o, per restare a [redacted] nostra, sui due «making of» di «Novecento». Ma il riferimento è antico e può essere fatto risalire agli esordi del cinema.

«La nostra proposta - dicono gli organizzatori - privilegia due momenti specifici». Il primo sarà [redacted] stituito da una selezione di materiali scelti tra i più significativi e arricchiti di alcuni inediti, della serie francese «Cinéastes de [redacted] temps», inaugurata negli Anni 60 da André Labarthe e Jeanine Bazin, e divenuta col tempo luogo unico [redacted] scoperta e di osservazione del «nuovo cinema europeo» nonché momento privilegiato della riflessione critica sul cinema americano basata sulla «politique des auteurs».

Il secondo momento della proposta consiste invece in una selezione di materiali d'archivio del periodo 1930-1950: cinegiornali e documentari prodotti dalle grandi compagnie [redacted] da indipendenti, [redacted]teriali promozionali [redacted] riprese sul set, intesi a evidenziare i temi e i modi della «mise en scène» del cinema prima dell'avvento della televisione. La selezione sarà il frutto [redacted] ricerca specifica condotta nelle cineteche italiane, francesi, tedesche, russe e inglesi, realizzate da alcuni specialisti [redacted]ropei per conto del Festival.

Tra le novità della 13ª edizione di Cinema Giovani - oltre alle consuete sezioni competitive (lungo e cortometraggi, Spazio Italia e Spazio Torino, Un [redacted] di corti italiani e Cinema e Spot) [redacted] competitive (L'informativa internazionale, I film di mezzanotte, Le proposte) - si segnalano la retrospettiva dedicata al «Cinema Novo» brasiliano degli Anni Sessanta, la 2ª edizione di «Orizzonte Europa» dedicata al cinema tedesco e inglese, e l'omaggio a due registi contemporanei [redacted] criticamente affermati, anche se poco noti al grande pubblico. E' appun[redacted] caso [redacted] regista iraniana Rakhshan Bani-Etemad, della quale verranno presentati tutti e cinque i lungometraggi realizzati nel corso di 10 anni di attività.

«L'eau froide» di Olivier Assayas, presentato al Festival Cinema Giovani '94

Protagonista Calopresti

Dedicata a lui la retrospettiva

Anche quest'anno ritorna un appuntamento di particolare rilevanza per i filmaker di tutto il Piemonte. Anteprima Spazio Torino è un concorso [redacted] selezione preventiva che permette a un numero indefinito di opere l'accesso alla sezione Spazio Torino del Festival Internazionale Cinema Giovani.

Tutti i video pervenuti [redacted] proiettati al Cinema Massimo dal 10 al 14 ottobre. Come per le precedenti edizioni sarà il pubblico stesso a scegliere quali «passeranno» poi al Festival. La modalità [redacted] selezione è avvincente e unica nel suo genere: la media dei giudizi del pubblico sarà sommata alla media delle valutazioni espres[redacted] da [redacted] giuria composta da critici cinematografici.

In occasione del Centenario del Cinema, Anteprima Spazio Torino dedica la retrospettiva di quest'anno a Mimmo Calopresti, regista torinese scoperto qualche anno fa proprio dal Festival Cinema Giovani.

Calopresti in questi giorni sta ultimando «La seconda vol[redacted]. Il film è stato girato a Torino, ed è prodotto dalla Sacher Film di Nanni Moretti, che ne è anche il protagonista. Del '55, regista [redacted] sceneggiatore indipendente, Calopresti ha all'attivo alcuni film che sono stati presentati a numerosi festival: Monaco, Stoccarda, Barcellona, Madrid, Firenze, Rotterdam. Nell'85 il suo video «A proposito di sbavature» ha vinto il primo premio del Festival Cinema Giovani, nella sezione Spazio Aperto.

A proposito di Festival. Questa 13ª edizione, che si svolgerà dal 10 al 18 novembre propone molti appuntamenti interessanti. Innanzitutto la retrospettiva, dedicata quest'anno al «Cinema novo» brasiliano, [redacted] sicuro la più tipica e al tempo stesso anomala e sorprendente delle «nouvelles vagues» del periodo. La retrospettiva prenderà le mosse da un nucleo di film e cineasti fondatori del movimento, ma allargherà la prospettiva sino a considerare quella parte di cinema brasiliano che il [redacted]so internazionale del «Cinema [redacted] contribuì di fatto a mettere in ombra, impedendone la circolazione all'estero e la corretta valutazione critica. Affidata a Marco Giusti e a Marco Melani, che cureranno anche il volume storico-critico edito per l'occasione, la retrospetti[redacted] è organizzata in collaborazione [redacted] la cineteca del Comune di Bologna, che la replicherà la settimana successiva al Festival [redacted] cinema Lumière. I film programmati sono 40, cui si aggiungeranno un'ampia selezione di cortometraggi.

Dopo le nouvelles vagues degli Anni 60, che aprono la via al cinema moderno, emergono e s'impongono figure di autori che di quell'esperienza sono gli ideali interpreti e continuatori: [redacted] questi registi, quasi sempre penalizzati da una distribuzione italiana ridotta quando [redacted] inesistente, [redacted] Festival intende ritornare con ampi omaggi, o, se [redacted] possibile, con «personali» complete. La nuova serie [redacted]nografica, intitolata «Primo Piano» e inaugurata lo scorso anno con Philippe Garrel, prosegue in questa edizione con Paulo Rocha. L'iniziativa è curata da Roberto Turigliatto. [redacted] nazionalità portoghese, Rocha ha lavorato con Jean Renoir e con Manuel De Oliveira, prima di esordire nel cinema dirigendo «Os verdes anos» ('62-'63). Presidente dell'organismo che raggruppa i registi portoghesi, Rocha oggi insegna all'Università di Lisbona.

Quest'anno al Festival, poi, c'è il terzo appuntamento con «Ci[redacted] in Spot», concorso riservato alla regia pubblicitaria d'autore. La selezione è [redacted] sempre effettuata in collaborazione con l'Art Directors Club Italiano, e comprenderà il meglio della produzione mondiale degli ultimi anni.

Il Festival Cinema Giovani presenta poi una novità. Per la prima volta finirà su Internet: tutti gli interessati potranno cioè mettersi in contatto con la rassegna sulla rete informatica, in italiano e in inglese. Le informazioni generali sono già disponibili; per [redacted] calendario delle proiezioni bisogna invece aspettare fino al 24 ottobre. Informazioni a Cinema Giovani, tel. 011/5623309.

Per i lavori e il restauro, 20 miliardi di investimento pubblico

Il Museo Nazionale trasloca

L'esposizione sarà trasferita alla Mole

Tanti appuntamenti dunque, a Torino, per il cinema. Tra gli altri, pure la rassegna «Omaggio a Studio Azzurro», completa dei film e video dello Studio Azzurro, che si svolgerà al Cinema Massimo dal 2[redacted] ottobre.

Ma quando si parla di cinema in città, [redacted] si può dimenticare certamente l'istituzione per eccellenza, a Torino: il Museo nazionale del Cinema di Torino.

Nato nel luglio del '53, ricco di testimonianze, cultura, cimeli, ricordi, è passato dalla sede storica di Palazzo Chiablese, [redacted] Cinema Massimo, ed ora è [redacted] nuovo in fase di «trasloco». Dove? Alla Mole Antonelliana, naturalmente.

Con la scelta di destinare la Mole Antonelliana al Mu[redacted] nazionale del Cinema, [redacted] Città di Torino, attraverso l'assessorato per le Risorse Culturali e la Comunicazione, [redacted] pone l'ambizioso obiettivo di conferire al monumento simbolo della capitale subalpina una destinazione d'uso definitiva che valorizzi ulteriormente il prestigio culturale dell'edificio, legandolo ad una delle principali istituzioni museali della città. Collocando nel monumento antonelliano il Museo nazionale del Cinema, l'intero complesso monumentale infatti sarà - per la prima volta dalla sua ultimazione - oggetto di [redacted] ampio intervento di restauro [redacted] di revisione globale.

Per le scelte d'avanguardia [redacted] campo tecnologico e strutturale, associate al recupero filologico delle parti autografe antonelliane, quello che verrà presentato si configura come un cantiere di grande complessità e interesse. I lavori avranno [redacted] durata di circa due anni e, data [redacted] peculiarità architettonica dell'edificio, sarà [redacted] cantiere davvero spettacolare, con attività che si svilupperanno ad oltre cento metri di altezza.

L'allestimento museografico, il cui progetto di massima è già stato approvato e si trova attualmente in fase di perfezionamento, è strettamente legato alle esigenze di tutela imposte dall'edificio. Vedrà un largo impiego di tecnologie elettroniche ricche di elementi innovativi, volti [redacted] sviluppare [redacted] «fascinazione» del cinema. Inoltre l'allestimento consentirà al pubblico di instaurare un rapporto interattivo con l'esposizione.

«La scelta della pubblica amministrazione di investire oltre 20 miliardi di lire in questo progetto - dicono in Comune - sancisce la grande attenzione verso il patrimonio storico architettonico e culturale della città». Inoltre l'apertura del cantiere nell'anno del Centenario del cinema intende dare un segnale tangibile della volontà dell'amministrazione di operare scelte durature e non solo effimere, volte [redacted] rinsaldare gli antichi legami con la storia cinematografica della città.

Nella fotografia, di qualche anno fa, un'immagine della ricca esposizione proposta dal Museo Nazionale del Cinema di Torino a Palazzo Chiablese, in piazza Castello

La Mole Antonelliana, dopo il restauro, ospiterà il Museo Nazionale del Cinema

Derek Jarman: «Da Sodoma a Hollywood» ha dedicato al regista molte iniziative

Dall'86 in città il Festival internazionale di film a tematiche omosessuali

Più di 10 anni di schermo «diverso»

«Da Sodoma a Hollywood», l'altro punto di vista

Nasce nel 1986 il Festival [redacted]zionale di film a tematiche [redacted]sessuali [redacted] Sodoma a Hollywood». La rassegna presenta anteprime e una panoramica attenta all'argomento con lungometraggi, cortometraggi e documentari che altrimenti non avrebbero possibilità di circuitazione nel Paese. Il pubblico [redacted] festival è composto in prevalenza da specialisti di cinema, studenti, critici, giornalisti e studiosi. «Tra le molte iniziative di questi anni - dice l'ideatore Giovanni [redacted] -, vorremmo ricordare [redacted] le anteprime mondiali dei [redacted] Ken Russell "Salome" e "The Rainbow", quelle delle pellicole di Derek Jarman e quelle [redacted]nali di Epstein, Finch, [redacted]echen; "Amazing Grace" dell'israeliano Amos Gitai e "L'Homme [redacted] centres" del tunisino Nouri Bouzid». «Negli [redacted] - con[redacted] Minerba - la rassegna è stata possibile grazie all'attività di gente che ha lavorato a costi quasi "zero". Rispetto alla qualità, il nostro budget è ridottissimo...».

Tra i «ricordi» del Festival, nell'88 il debutto in «Mala Noche» del grande talento [redacted] Gus Van Sant, premiato a Torino allora e poi riconosciuto [redacted] tutto [redacted] mondo qualche anno più tardi. Dell'89 [redacted] invece un'interessante retrospettiva [redacted] uno [redacted] più originali autori del nuovo cinema tedesco, Rosa [redacted] Praunheim; nel '[redacted] e '91 la serie sul cinema muto; ancora nel [redacted] la retrospettiva completa [redacted] Derek Jarman; nel '91 l'«evento» Greta Garbo, e una sezione dedi[redacted] produzioni tv britanniche; una mostra e un convegno su [redacted] Genet in collaborazione con [redacted] Centre Culturel Français caratterizza invece l'edizione del 1992. Il '94 è un anno di successi, dovuti al fatto che il festival raggiunge il «massimo storico» di budget (230 milioni): per l'edizione eccezionale vengono presentati film di grossa produzione, e numerose anteprime italiane e europee.

[redacted] è storia di oggi. Il 1995 fa compiere dieci anni al Festival. La rassegna '95 è piena di novità. Per la prima volta si svolge in tre sale, [redacted] delle quali occupata con successo dalla retrospettiva «Attraverso 100 anni di cinema», sulla storia [redacted] gay/lesbico. Spicca [redacted] omaggio a «Ludwig» in occasione del centocinquantenario della nascita; altre iniziative, una panoramica di videoclip musicali, e il «Premio Ottavio Mai» per la migliore sceneggiatura di un cortometraggio. Informazioni Festival: tel. 436.68.55.

LA STAMPA
Editrice La Stampa SpA
Via Marenco 32, Torino
Stabilimento di stampa
La Stampa, v. G. Bruno 84, Torino
Nuova SAME spa, v. della Giustizia 11, Milano
STT srl, v. C. Pesenti 130, Roma
STS spa, Quarta Strada 35, Catania
L'Unione Sarda spa, v.le Elmas, Cagliari
Nord Eclair, 15-21 Rue du Caire, Roubaix
Supplemento chiuso in tipografia il 30-9-1995

di per dì
FRESCA È LA SPESA
IL SUPERMERCATO

Per trovare il tuo Di'perDi' cerca sulla Guida Telefonica voce "Supermercati" oppure telefona n. (011) 40.71.111.

DAL 25 SETTEMBRE AL 27 GENNAIO '96

ARRICCHISCI LA COLLEZIONE DI BOHEMIA*

Marienbad

CON I PRODOTTI

MARCASI

AUT. MIN. N° del

*VEDI REGOLAMENTO NEI PUNTI DITA

Domani

"Tuttosoldi" ci dice tutto su...

BANCHE
I costi di commissione del deposito titoli: come si comportano le principali banche

GENITORI
i diritti pensionistici, i diritti di assenza dal lavoro e i permessi in presenza di bambini

TASSE SUI RIFIUTI
quali sono e come non pagare più del dovuto

MUTUO
non perdetevi il coupon "Mutuo Garantito": vi servirà per farvi calcolare l'importo massimo del mutuo casa che potrete ottenere

NOTAIO
come scegliere quello giusto quando si acquista un'abitazione

tuttosoldi
LA STAMPA

il modo più breve per saperla lunga

Strada Antica verrà ampliata a quattro corsie. Il sindaco: saranno così evitati gli ingorghi

Viabilità rivoluzionata

Grugliasco, attorno alle «Gru»

«La viabilità intorno alle "Gru" sembra essere stata studiata esclusivamente per fare un favore alla shopville e non per risolvere il problema del traffico cittadino. Siamo stati, quindi, costretti a rivedere la scelta della vecchia giunta di Domenico Bernardi e a procedere all'ampliamento di Strada Antica di Grugliasco».

Il sindaco «verde» Mariano Turigliatto [illegible] mezzi termini per difendere il nuovo piano di viabilità, che prevede come primo importante intervento la trasformazione della stretta stradina in una pista a quattro corsie. «E' questo l'unico modo per decongestionare l'intasamento automobilistico - prosegue il sindaco - e [illegible]r ridurre il numero degli incidenti».

I dati raccolti dai vigili urbani parlano chiaro: il complicato groviglio di sensi unici, intrecciati in [illegible] sorta di gimcana metropolitana, all'ingresso delle Gru, provoca in media due incidenti alla settimana.

Per non parlare poi dell'ingorgo del sabato pomeriggio: la polizia municipale di Grugliasco è spesso costretta a chiamare rinforzi da Torino.

I lavori per l'ampliamento cominceranno domani, la strada rimarrà chiusa fino alla fine di novembre. «I cantieri avrebbero dovuto essere aperti due anni fa - commenta polemico Turigliatto - al momento dell'inaugurazione della shopville. E invece la giunta guidata da Bernardi approvò in fretta e furia [illegible] soluzione temporanea che però ha creato solo guai».

Il caso di Strada Antica di Grugliasco scoppia subito dopo l'inaugurazione del centro commerciale: code di [illegible] lunghe più di un chilometro immobilizzano centinaia di persone per ore. «Noi purtroppo abbiamo avuto le mani legate per troppo tempo - prosegue Turigliatto -, fino a quando la "Gallileo", la società che ha costruito il mega centro commerciale, non si è convinta a farsi carico dell'allargamento della strada come previsto dalla convenzione stipulata [illegible] il Comune». La «Gallileo» è stata, infatti, costretta ad accettare l'ordinanza del sindaco, che altrimenti avrebbe dirottato nelle casse municipali i 2 miliardi e mezzo di fidejussione bancaria versati dalla società al [illegible] della convenzione.

Ma tutto è stato chiarito. L'unico ostacolo, ora, è la chiusura di Strada Antica di Grugliasco. Dove sarà deviato il traffico? «Verso Torino - conclude il sindaco - il flusso automobilistico verrà incanalato da corso Torino a Borgata Paradiso. Chi è, invece, diretto a Grugliasco potrà deviare, [illegible] parco Ruffini in corso Allamano». In ogni caso, comunque, gli automobilisti saranno avvertiti da enormi pannelli stradali.

Grazia Longo

[illegible] CORSO ALLAMANO [illegible]

Spartitraffico pericoloso

La viabilità va migliorata anche in corso Allamano. Spiega il sindaco di Grugliasco Mariano Turigliatto: «L'enorme spartitraffico vicino all'accesso delle "Gru", poco più avanti della caserma dei vigili del fuoco, favorisce sì l'ingresso alla shopville, ma rappresenta un serio pericolo per chi deve proseguire dritto, verso Rivoli».

Questa [illegible], infatti, è una vera e propria strettoia, sulla quale si verificano spesso diversi incidenti. Entro la fine dell'anno il Comune conta di ottenere dalla «Galileo» un'altra tranche dei 10 miliardi previsti per le opere di urbanizzazione, per poter eliminare la strettoia e [illegible] un nuovo svincolo per la shopville, un chilometro più avanti, all'altezza del crocevia «Cortezza».

Tutta la zona attorno alla shopville delle «Gru» ha subito profondi cambiamenti, [illegible] con la costruzione [illegible] grandi parcheggi, [illegible] una rivoluzione nella viabilità cittadina di Grugliasco

Una speranza per la provinciale

Gassino, chiusura forse rinviata Abitanti pronti a scendere [illegible] piazza

Rischia di «saltare» la chiusura della strada provinciale 92 Castiglione-Settimo che era stata decisa per ultimare il primo lotto (spesa 800 milioni) del nuovo tracciato dell'arteria. Le proteste subito scatenatesi potrebbero convincere la Provincia a [illegible] la chiusura già annunciata per domani. Ieri mattina in [illegible] incontro con il consigliere provinciale di An, Andrea Fluttero, e l'ingegner Dario Mascra, dirigente del servizio tecnico della Provincia, tutti hanno ribadito la necessità di «ultimare i lavori senza impedirne la percorribilità, cosa che creerebbe notevoli disagi». Spiega Carlo Verra, presidente del «Comitato per Gassino»: «Questi lavori andavano ultimati durante le ferie. L'unica strada della collina per raggiungere Torino è quella della Valle Cerrina e il traffico si concentra tutto in San Mauro, con colonne di veicoli. In questi giorni sulla 590 tra Sambuy e Castiglione sono pure in corso dei lavori da parte della Telecom e la circolazione avviene a senso alternato». Preoccupato anche il sindaco di Castiglione, Terenzio Laureri: «Sono [illegible] che la chiusura della Castiglione-Settimo provocherà un malcontento generale e la popolazione insorgerà». E i comitati annunciano: «Se domani la provinciale sarà chiusa scenderemo in strada a manifestare. Non è possibile chiudere un'arteria di così vitale importanza». **(d. and.)**

Processo domani in pretura a Ciriè ad ex dirigenti e amministratori dell'azienda

Balangero, l'Amiantifera alla sbarra

Dopo gli operai morti per neoplasie polmonari e asbestosi

Il processo ad una fetta [illegible] storia industriale delle Valli [illegible] Lanzo, il capitolo finale che dovrebbe chiudere una volta per tutte la vicenda legata all'ex cava [illegible] amianto di Balangero fallita poco più di cinque anni fa. Quello che inizia domani in pretura a Ciriè potrebbe diventare il processo pilota su cui in futuro si baseranno tutte le sentenze in materia di amianto, il minerale diventato il pericolo numero uno. Alla sbarra ci sono 14 [illegible] dirigenti ed amministratori. Tutti [illegible] accusati [illegible] lesioni e [illegible] omicidio colposo plurimo aggravato. Davanti al pretore Gianni Macchioni oltre a membri del consiglio d'amministrazione e funzionari provenienti dal Belgio, compariranno anche i proprietari, i fratelli Gino e Torello Puccini, che acquistarono la cava nel 1983, l'ingegner Giorgio Sacchi allora direttore tecnico di produzione, Domenico La Lumia, amministratore delegato fino all'89 e Giuseppe Paoletti, presidente durante la proprietà dell'ingegner Rinaldo Colombo, saranno difesi dall'avvocato Antonio Mancobello.

Gli imputati, secondo l'accusa, non avrebbero adottato i provvedimenti per la tutela dei lavoratori della cava, causando in questo modo la morte di diversi operai colpiti da neoplasie polmonari, mesoteliomo della pleura ed asbestosi, tra il 1989 e il marzo 1994. Malattie che i dipendenti avrebbero contratto durante la lavorazione della fibra del minerale respirandone le particelle senza poter disporre di misure di protezione adeguate.

L'ingresso della ex cava di amianto [illegible] Balangero, fallita cinque [illegible]

L'inchiesta è partita alla fine del 1991 dagli uffici della Pretura del Lavoro di Torino su ordine del pretore Guarinello che decise di spolverare decine di pratiche rimaste ferme per anni e di far chiaro sulle possibili responsabilità in materia [illegible] prevenzione. Dopo anni di indagini nei registri della Procura sono finiti anche i nomi [illegible] altre ditte che lavoravano il minerale estratto nella cava di Balangero».

Il futuro dell'ex insediamento minerario è legato alla bonifica dell'intera area che dovrebbe partire [illegible] fra alcuni mesi. L'Rsa, la [illegible] società incaricata dei lavori di bonifica e della gestione di 30 miliardi che occorrono per una prima fase delle opere ha chiesto un incontro al curatore fallimentare Giancarlo Castagni entro il 15 ottobre. «Fino ad adesso non sappiamo che cosa è accaduto all'interno della [illegible] - spiega l'amministratore delegato della società Fabrizio Zondonatti - la gente che abita nei dintorni si lamenta per il passaggio di camion a tutte le ore, anche di notte e per questo teme che si comincino a scaricare i rifiuti tossici di cui si è tanto parlato, ma, solo quando cominceranno i lavori lo sapremo». Se l'incontro [illegible] il curatore fallimentare sarà positivo verranno installate alcune stazioni di monitoraggio per un'analisi atmosferica completa della zona.

Gianni Giacomino

Furto [illegible] Fiano

Con i gioielli portano via anche il [illegible]

Pezzi di argenteria antica e diversi gioielli in [illegible]. I ladri che l'altra mattina hanno svaligiato la casa di Floriana Berry in via Cafasse 44 a Fiano sono andati a colpo sicuro. E alla fine hanno deciso di rubare anche il cane, un piccolo yorkshire [illegible] poco più di un anno, nero e dorato, di nome Drago.

La donna, che si era allontanata momentaneamente, pur di riaverlo è disposta a pagare anche il triplo del valore del piccolo animale. «Offro tre milioni in contanti - dice disperata -, l'argento lo posso ricomperare, sono pronta a ritirare la denuncia, ma non sopporto il pensiero che Drago possa essere tra le braccia di qualcun altro». Il cane di proprietà del figlio e della nuora residente a Torino in via Accademia Albertina 23 è sprovvisto del collare e del numero di riconoscimento. «Ero andata in Comune a ritirare il numero - conclude in lacrime Floriana Berry - lunedì tutto sarebbe stato in regola, quel cane è come se fosse uno della famiglia».

Comunità montana

In Valsusa il presidente è donna

Evelina Bertero

Evelina Bertero, 43 [illegible] anni, insegnante alle medie di Oulx dove ad aprile è stata eletta sindaco, dall'altra sera è il nuovo presidente della Comunità montana Alta Valsusa. Subentra ad Alessandro Gibello, per [illegible] anni alla guida dell'ente [illegible]. Vicepresidente è stato eletto Michelangelo Castellano, sindaco di Exilles, [illegible] le deleghe all'Ambiente e Viabilità; assessore esterno [illegible] Commercio è Mariangelo Del Pero, imprenditore e consigliere di Cesana. Giancarlo Martina, di Giaglione, è il nuovo assessore all'Agricoltura, mentre la delega alle Finanze e Protezione civile è stata assegnata a Gio[illegible] Vilasi, vicecommissario [illegible] Bardonecchia, Diego Joannas, [illegible] Chiomonte, si occuperà di Lavori pubblici; unico [illegible] della vecchia giunta è Francesco Jayme, sindaco di Sestriere.

PROVINCIA FLASH

[illegible]

Gli ecologisti salgono al valico del Monginevro

Manifestazione ecologista ieri al valico del Monginevro per protestare contro la centrale nucleare francese della Savoia e contro gli esperimenti nucleari nell'atollo di Mururoa. Una protesta pacifica senza blocchi stradali che ha visto la partecipazione di decine persone con cartelli e slogan.

[illegible]

Ferito in Val Trompia dai bracconieri

Piergiorgio Candela, [illegible] ni, delegato della Lipu, mentre si trovava in Val Trompia per un [illegible] anti-bracconaggio è stato ferito a un braccio da un colpo di fucile sparito da [illegible] cacciatore che è riuscito a fuggire. E' ricoverato all'ospedale di Gardone: non è grave.

CHIVASSO

Pipino presidente dell'Azienda rifiuti

Gianfranco Pipino, assessore al Territorio di Chivasso, è stato eletto presidente per il triennio 95-97 dell'Assemblea dei comuni (33 associati) dell'Aisa, l'Azienda intercomunale servizi ambientali che da pochi giorni ha trasferito la sede da Foglizzo in via Paolo Regis 7 a Chivasso. Al suo fianco i vicepresidenti Mario Corsato, sindaco di Cavagnolo nonché presidente uscente, e Bruno Actis Perinetto, vicesindaco di Rondissone; segretario è Antonio Gorrasi.

CUMIANA

Alla naturale scoperta dei prodotti biologici

«Naturalmente Cumiana - Fiera della salute», è il titolo della manifestazione organizzata per oggi in piazza mercato dove ci saranno prodotti biologici, giochi e attività per i bambini.

PINEROLO

Scuola di danza nell'ex biblioteca

Si inaugura domani alle 18 la nuova scuola comunale di danza del Teatro Nuovo [illegible] Torino, [illegible] sede nella ex biblioteca [illegible] ragazzi in corso Piave, attigua all'Auditorium. Il locale ristrutturato comprende due sale per [illegible] lezioni e un atrio che sarà utilizzato per mostre e allestimenti.

La scuola offre corsi a tutti i livelli, di danza classica, moderna e jazz. Inoltre prepara le selezioni per l'accademia regionale, il liceo artistico coreutico della compagnia di danza del Teatro Nuovo, l'unico liceo per l'arte e lo spettacolo riconosciuto legalmente in Italia. In occasione dell'inaugurazione la compagnia di danza del Teatro Nuovo presenterà lo spettacolo «Adamo ed Eva», con le coreografie di Brigit Cullberg.

[illegible]

Terzo rassegna commerciale

E' in programma oggi, organizzata dai commercianti. Alle 9,45, sfileranno auto d'epoca per la vie del centro. Gli sbandieratori di Asti sono i protagonisti di uno spettacolo, alle 14,30. Previsti anche voli turistici su None.

LIDL LIDL LIDL LIDL LIDL LIDL LIDL LIDL LIDL LIDL LIDL LIDL LIDL LIDL LIDL LIDL LIDL

(Asporto di quantitativi ad uso familiare. Prezzi validi salvo errori od omissioni)

ABBIAMO SCHIACCIATO I PREZZI ! LIDL ti dà l'opportunità di Assaggiare i suoi prodotti a prezzi ECCEZIONALI

Panna da cucina 20 cl. L. 2.000 / l. 800 400 SUPER CONVENIENTE

Pasta all'uovo TRADIZIONI CONTADINE tagliatelle e bigoli freschi 500 gr. L. 2.000 / Kg. 2.300 1.000 SUPER CONVENIENTE

Riso Roma ideale per risi bolliti 1 Kg. 1.790 1.000 SUPER CONVENIENTE

Pic Frisch formaggio tenero in vaschetta 200 gr. L. 5.000 / Kg. 1.700 1.000 SUPER CONVENIENTE

Brandy [illegible] anni [illegible] invecchiamento 70 cl. L. 5.000 / l. 6.450 3.500 SUPER CONVENIENTE

Biscotti Danesi al burro 500 gr. L. 4.000 / Kg. 3.250 2.000 SUPER CONVENIENTE

Piadina 5 pezzi 250 gr. L. 2.000 / Kg. 950 500 SUPER CONVENIENTE

Succo d'ananas 1 l. 1.350 700 SUPER CONVENIENTE

Nettare di frutta esotica 1 l. 1.350 700 SUPER CONVENIENTE

W5 Crema detergente 750 ml. L. 1.067 / l. 1.350 800 SUPER CONVENIENTE

LIDL

Prezzi validi per il negozio di RIVAROLO Via Bicocca: DAL 2.10.'95 AL 14.10.'95.

Rivarolo, «linea dura» dei dipendenti per ottenere il nuovo integrativo

Da quattro giorni lo stabilimento è praticamente paralizzato

Il «pacchetto» dei dipendenti Eaton Automotive proseguirà oltranza, dicono i sindacati

Alla «Eaton» continua il blocco

Gli operai: non esce neppure una valvola

Agitazione ad oltranza alla «Eaton» di Rivarolo, stabilimento principale della multinazionale americana specializzata nella produzione di valvole per motori a scoppio. Gli oltre 500 lavoratori (tra operai e impiegati) protestano per il mancato accoglimento delle richieste in materia di aumenti salariali.

«Sono otto anni - dicono i rappresentanti sindacali interni - che il contratto non viene ritoccato. E nonostante questo da parte dell'azienda s'è una chiusura totale alle nostre richieste».

In sostanza i lavoratori chiedono un aumento di circa 2 milioni e [illegible] mila lire annue, cifra che comprende un [illegible] legato al raggiungimento di obiettivi di produzione.

Venerdì mattina, dopo un'ennesima riunione, c'è stata una prima intesa di massima che però [illegible] ha portato al rientro dello sciopero. «Ci è stato promesso - spiega Nicola Faniello, portavoce della Fim Cisl - [illegible] aumento di 500 mila lire sulla una tantum annuale di 750 mila. E' un primo passo che, però, non risolve affatto la questione». E ieri, alle 11,30 è ripreso il confronto tra l'azienda e le Rsu, conclusosi solo in tarda serata. «Se si riuscirà - dice Giuseppe Capogreco, rappresentante della Fiom Cgil - porteremo i risultati all'assemblea e ne parleremo con i lavoratori. Abbiamo obiettivi ben precisi che cercheremo a tutti i costi di realizzare». Intanto da quattro giorni prosegue il picchetto degli scioperanti davanti ai cancelli dell'azien[illegible]. «Blocchiamo ad oltranza - dicono gli operai - l'uscita delle valvole già lavorate o dirette agli stabilimenti della Fiat e della Ferrari. Soltanto in questo modo riusciamo a far sentire la nostra [illegible] e dar forza alle nostre richieste». Venerdì sera, però, un prima partita [illegible] valvole finite è uscita dallo stabilimento: 60 mila pezzi diretti alle linee di montaggio di Fiat Mirafiori. [l. pol.]

MONTANARO

Condannato ex sindacalista

Condanna-bis per l'ex sindacalista della Uil che, nell'89, cercò di estorcere quasi 7 milioni a un imprenditore edile di Santhià. Per Angelo Donadelli, 49 anni, di Montanaro la corte d'appello ha confermato il verdetto del tribunale di Vercelli, che nel '90 l'aveva condannato a due anni di reclusione e a 800 mila lire di multa. Donadelli dovrà anche risarcire la sua «vittima», l'imprenditore Augusto Cygnod (due milioni). Donadelli doveva curare gli interessi di un ex dipendente di Cygnod, che contestava la liquidazione. Avrebbe invece avvicinato l'imprenditore, promettendo una riduzione dell'importo dovuto in cambio di una bustarella. Ma Cygnod avvisò la polizia e Donadelli venne arrestato mentre ritirava il denaro.

Ivrea, bocciata una convenzione

Maggia inciampa sui «posti auto»

Una convenzione con l'Usl 9, per l'affidamento in gestione (per 15 milioni annui di affitto, cifra che molti hanno ritenuto irrisoria) del piantenano dell'autosilos di corso Garibaldi. La sua approvazione doveva essere poco più che una formalità, per la giunta di Giovanni Maggia. La sua bocciatura, l'altra sera in Consiglio comunale, l'ha invece trasformata in un amaro boccone per il sindaco e per gli assessori. Ma soprattutto, c'è chi la considera una cartina tornasole dei malanni che sembrano affliggere il centrosinistra eporediese.

I numeri parlano chiaro. Ai voti, su 16 consiglieri, soltanto 8 [illegible] stati i «sì» dai banchi di maggioranza. All'appello sono mancati Salvatore Rao, leader cittadino di Rifondazione comunista (già soventa in disaccordo con la giunta), e Franco Pilotone, indipendente nel gruppo pds, entrambi astenuti. Otto pari, convenzione non approvata. E il sindaco ha ritirato il [illegible] punto all'ordine del giorno, ancora modifica al piano parcheggi, quindi stralcio collegato alla proposta appena bocciata.

«Ognuno dovrà assumersi le sue responsabilità davanti ai cittadini» ha detto Maggia, serio in volto. Poi, a seduta terminata, si è chiuso con i suoi collaboratori nel suo studio, dove è rimasto ancora due ore a esaminare la situazione. E intanto, i consiglieri di opposizione avevano gioco facile nel sottolineare che «la maggioranza non esiste più».

Il sindaco Giovanni Maggia

Giovanni Maggia, il giorno dopo, porta ancora i segni di [illegible] notte pas[illegible] quasi in bianco. «C[illegible] dovrei dire? Quello che è successo mi ha amareggiato. Lunedì ne riparleremo; ma intanto si sono bloccate iniziative (come le modifiche sul piano parcheggi) che andavano a vantaggio dei cittadini». Un mese fa c'erano le critiche alla minoranza, definita «destra strisciante» perché troppo ossessiva sulle questioni di vivibilità. Ma ora la pugnalata, e proprio su un tema stradale, gli è arrivata da sinistra. E' crisi nella maggioranza? «Non direi - risponde Maggia -. Certo è, comunque, che qualcuno non sembra avere ben chiaro in mente il proprio ruolo». [m. rev.]

IN BREVE

FARMACIE

Aperte oggi per turno

Gaida (Ivrea, corso Cavour 44), Garelli (Rivarolo, via Ivrea 61), Corbiletto (Pont, piazza Cruvere 2) e Genovese (San Giorgio, via Carlo Alberto).

[illegible]

Problema Olivetti ritorna in Consiglio

Si parla della situazione Olivetti domani, a Ivrea, durante il Consiglio comunale che inizia alle 19,30. La seduta sarà occasione soprattutto per valutare i riflessi della crisi sulla città ed eventuali iniziative politiche da assumere nei confronti dell'azienda e del governo italiano. Intanto inizia la mobilitazione per lo sciopero generale del Canavese in programma il 13 ottobre.

[illegible]

Tutti i programmi di Legambiente

[illegible] riunisce domani il circolo di Ivrea di Legambiente, alle 21, al Centro Gandhi di via Arduino 75. Verrà presentata l'attività sino all'estate prossima e si parlerà dei prossimi congressi regionale e nazionale dell'associazione.

AGLIE'

Martinetto guida la Filarmonica

Nuovo direttivo per la banda musicale. Stefano Martinetto e Silvio Gozzano sono ora rispettivamente presidente e vicepresidente del sodalizio; subentrano a Franco Paglia e Piero Cola, che hanno lasciato l'incarico dopo 25 anni.

FELETTO

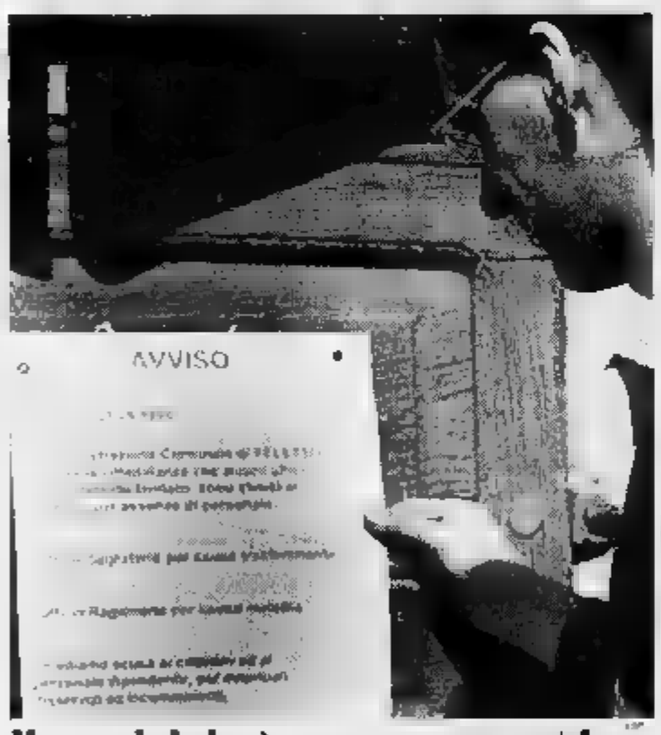

Il municipio è senza personale

Uffici comunali parzialmente chiusi a Feletto per gravi carenze di personale. Da qualche giorno, infatti, il sindaco Gianfranco Socco[illegible] ha fatto affiggere sui muri del paese un manifesto in cui chiede scusa alla popolazione per eventuali disservizi e problemi provocati dalla chiusura temporanea di alcuni servizi. In municipio non funzionano l'ufficio segreteria, «chiuso causa trasferimento», e l'ufficio ragioneria, bloccato per malattia.

Calcio: i gialloblù in testa all'Eccellenza, gli arancione ultimi

Derby Castellamonte-Ivrea

Torna la sfida dopo vent'anni d'attesa

L'ultima volta era finita 3-2 in [illegible]vore dell'Ivrea. Una [illegible] per riscattare il poker che [illegible] Castellamonte gli aveva inflitto all'andata con le doppiette di Edio Rossa «il bomber di Lessolo» e Gianni Rodrigo. Vent'anni fa. Era il 1975 e le due squadre disputavano [illegible] campionato di serie D. Oggi alle [illegible] 15 arancione e gialloblù a distanza di tanto tempo [illegible] ritroveranno [illegible] fronte allo stadio «Cogliatis»: è cambiato quasi tutto ma non il fascino [illegible] derby che la tifoseria dello «Chateaumont» ha atteso a lungo. «Per me rimane una partita normale - cerca di smorzare emozione e tensione Domenico Marocchino, che domani sarà impegnato contro la sua ex squadra - anche se sono consapevole di giocare con un uomo in più: il pubblico». Per la compagine neopromossa non ci dovrebbero essere problemi di formazione, solo all'ultimo Marocchino deciderà [illegible] utilizzare [illegible] influenzati Alberto e Consolandi. «Temo l'Ivrea - ammette il mister -, hanno perso le prime due partite anche per sfortuna, ma dispongo[illegible] di un potenziale formidabile».

Per l'Ivrea è già scattato il segnale di allarme: dopo due ko consecutivi la formazione guidata da Giuseppe Brucato, se davvero vuol puntare alla vittoria finale, non può perdere altri punti. «Ci [illegible] alcuni giocatori che non sono entrati nella giusta mentalità della categoria - aveva detto qualche giorno fa Brucato -, e lo capiscono al più presto e cambiamo obiettivo». Un messaggio chiaro: per certe partite oltre a tecnica e schemi servono anche gli attributi, la sconfitta interna di misura contro la Rivarolese insegna. Il pareggio, secondo gli addetti ai lavori, è il risultato più probabile: [illegible] punto a [illegible] che serve al Castellamonte per mantenere le prime posizioni e agli eporediesi per schiodarsi da quota zero. Ma qualcuno non la pensa così. «E' una partita aperta a qualunque risultato - commenta Carlo Frola, per 17 anni [illegible] Castellamonte come giocatore e sulle panchine della società di via Ghia[illegible] Inferiore nell'ultimo derby degli anni d'oro -, anche se il mio cuore fa il tifo per il Castellamonte che deve sfruttare la rapidità del [illegible] reparto offensivo». Nell'altro big-match che si gioca al polisportivo di Rivarolo i padroni di casa saran[illegible] impegnati nella prima sfida [illegible] vertice del campionato di Eccellenza, l'avversario del Verbania sembra determinato a fare il pieno anche in terra canavesana.

L'allenatore Domenico Marocchino quest'anno siede sulla panchina [illegible] gialloblù

PODISMO. Si corre oggi la 27ª edizione della Calea-Brosso-Calea, una gara tra le più antiche di tutto il panorama piemontese e valevole per il campionato podistico canavesano. Il ritrovo per gli atleti che dovranno percorrere 13 chilometri è fissato per le ore [illegible] presso la palestra di Calea. La partenza avverrà alle 9,30.

Gianni Giacomino

DOVE & QUANDO

COMPLEANNO DELLA [illegible]. Alle 14,30 parata di bande musicali a Vestignè per celebrare i 175 anni della locale filarmonica. Con l'Antica Vestignese sfileranno per le vie del paese la Banda Albianese di Albiano di Ivrea, la Primavera di Candia e la Santa Cecilia di San Martino Canavese.

[illegible]. A Lusigliè si celebra [illegible] Madonna del Rosario. Alle 15 la processione accompagnata dalla banda musicale [illegible] Salasse e alle 17, al padiglione, la tombolata gigante. Domani alle 14,30 giochi popolari in piazza, alle 19 apre il padiglione gastronomico e alle 21, nel salone [illegible]municipale, viene proiettata una serie di diapositive dal titolo: «Natura e montagna» [illegible] farà seguito la distribuzione di vin brulè.

I FUNGHI. Prima edizione per la mostra «Lavone funghi» che si svolge dalle 14 alle 22 al salone della Pro loco. In esposizione funghi di svariate qualità accompagnati da oltre mille schede informative. Al termine della serata premiazione del fungo più grosso, di quello più strano e del cestino più ricco.

CONCERTO PIANISTICO. Si conclude, nella chiesa di Santa Marta ad Aglie, la mini rassegna «Spaziando tra le note», proposta dalla Pro loco e dalla parrocchia. L'ultimo concerto, con inizio alle 15, è quello del pianista Raffaele Artuso, che esegue musiche di Chopin, Saint-Saëns, Bartók, Stravinskij e Scriabin. L'ingresso è libero.

SAN FRANCESCO. A Rivarolo, alle 10,30, messa nella chiesa del santo, poi la processione per le strade del quartiere accompagnata dalla banda cittadina e l'aperitivo al bar La Lupa offerto dai priori; alle 12,30 pranzo sociale della Compagnia all'Hotel Europa e, alle 14,30, apertura del banco di beneficenza all'Istituto Santissimo Annunziata. A Tonengo di Mazzè, invece, pomeriggio dedicato ai bambini con lo spettacolo di animazione «Penna, fragole, bollicine e...»; ci sarà anche un trenino-bus. Alle 21 serata «Vamos a bailar» [illegible] musiche e ritmi latini e una sfilata di moda. Appuntamento al padiglione in piazza.

[illegible]. Ripartono domani le attività del centro Olimpia: ginnastica ritmica e artistica, corsi per adulti, minibasket e presciistico. Le prime lezioni sono gratuite. Gli incontri si tengono alla palestra dell'istituto Jervis [illegible] via San Nazario a Ivrea. Per informazioni: 0126/57.674.

LIDL LIDL LIDL LIDL LIDL LIDL LIDL LIDL LIDL LIDL LIDL LIDL LIDL LIDL LIDL LIDL LIDL

(Asporto di quantitativi ad uso familiare. Prezzi validi salvo errori od omissioni)

ABBIAMO SCHIACCIATO I PREZZI !

LIDL ti dà l'opportunità di Assaggiare i suoi prodotti ■ prezzi ECCEZIONALI

Panna da cucina 20 cl. L. 2.000 / l. 800 — 400 SUPER CONVENIENTE

TRADIZIONI CONTADINE Pasta all'uovo tagliatelle e bigoli freschi 500 gr. L. 2.000 / Kg. 2.360 — 1.000 SUPER CONVENIENTE

Riso Roma ideale per risi bolliti 1 Kg. 1.790 — 1.000 SUPER CONVENIENTE

Pic Frisch formaggio tenero in vaschetta 200 gr. L. 5.000 / Kg. 1.700 — 1.000 SUPER CONVENIENTE

Brandy 12 anni di invecchiamento 70 cl. L. 5.000 / l. 6.450 — 3.500 SUPER CONVENIENTE

Biscotti Danesi al burro 500 gr. L. 4.000 / Kg. 3.250 — 2.000 SUPER CONVENIENTE

Piadina [illegible] pezzi 250 gr. L. 2.000 / Kg. 950 — 500 SUPER CONVENIENTE

Succo d'ananas 1 l. 1.350 — 700 SUPER CONVENIENTE

Nettare di frutta esotica 1 l. 1.350 — 700 SUPER CONVENIENTE

W5 Crema detergente 750 ml. L. 1.067 / l. 1.350 — 800 SUPER CONVENIENTE

LIDL

Prezzi validi per il negozio di RIVAROLO Via Bicocca. DAL 2.10.'95 AL 14.10.'95.

PRIME VISIONI

Academy Hall — Via Stamira 5, Tel. 44.23.77.78 Or.: 16,30 17,15/19/20,45/22,30 Ingr. 12.000
Fermo posta: Tin[redacted] Brass — *di T. Brass, con C. Roccaforte, L. Gualtieri, [redacted] Antonelli, T. Brass (It. '95)* — In nove episodi le confessioni intime delle donne italiane al paladino dell'eros allegro e selvaggio Tinto Brass. V. M. [redacted] 1h 32' **Erotico**

Admiral — piazza Verbano 5, Tel. 854.11.95, Or.: 15,45/18,10/20,20/22,30, Ingr. 12.000
L'uomo delle stelle — *di G. Tornatore, con S. Castellitto, T. Lodato, L. Trieste (Italia '95)* — Nel 1953 un piccolo truffatore gira la Sicilia con una cinepresa: per 1500 lire offre provini, promesse di successo nel cinema e inevitabili delusioni. N. V. 2h [redacted]

Adriano — piazza Cavour 22, Tel. 321.18.96, Or.: 16,15/18,30/20,30/22,30, Ingr. 12.000
Dredd - La legge sono io — *di D. Cannon, con S. Stallone, A. Assante, D. Lane (Usa '95)* — In un secolo del futuro, un poliziotto spietato ma giusto combatte un pericoloso criminale. Dall'omonimo fumetto degli Anni [redacted] N. V. 1h 40' [redacted]

Alcazar — via M. Del Val 14, Tel. [redacted]. Ediz. orig. Or. 18/20,15/22,30, Ingr. 12.000
Carrington — *di C. Hampton, con E. Thompson, J. Pryce, R. Sewell (Ingh. '94)* — Agli inizi del '900 la grande storia d'amore tra una pittrice anticonformista e un famoso scrittore omosessuale. Da un racconto [redacted] Holroyd. N. V. 2h 05' **Commedia**

[redacted] — via Accademia Agiati 57, Tel. 540.89.01, Or.: 16,15/18,30/20,30/22,30, Ingr. 12.000
Dredd - La legge sono io — *di D. Cannon, con S. Stallone, A. Assante, D. Lane (Usa '95)* — In un secolo del futuro, un poliziotto spietato ma giusto combatte un pericoloso criminale. Dall'omonimo fumetto degli Anni 50 N. V. 1h 40' [redacted]

America — via N. del Grande 6, Tel. 581.61.68, Or.: 16,15/18,30/20,30/22,30, Ingr. 12.000
Dredd - La legge sono io — *di D. Cannon, con S. Stallone, A. Assante, D. Lane (Usa '95)* — In un secolo del futuro, un poliziotto spietato ma giusto combatte un pericoloso criminale. Dall'omonimo fumetto degli Anni 50 N. V. 1h 40' [redacted]

Apollo — via di Galla Sidama 20, Tel. 86.20.88.05. Or.: 15 17,40/20,15/22,30, Ingr. 12.000
Waterworld — *di K. Reynolds, con K. Costner, D. Hopper, J. Tripplehorn (Usa '95)* — La Terra è sommersa d'acqua: un eroe combatte i malvagi e insegue una nuova vita. Con lui, una donna e una bimba che cela un segreto. N. V. 2h 05' **Avvent.**

Archimede — Ingr. 12.000

Ariston — via Cicerone [redacted], Tel. 321.259 Or.: 16,30 18,30/20,30/22,30, Ingr. 12.000
[redacted]. Un delitto [redacted] — *di M. T. Giordana, con C. De Filippi, N. Braschi, C. Amendola (It. '95)* — La ricostruzione dell'omicidio Pasolini, le indagini e il processo, per dimostrare che la verità, probabilmente, è stata parziale. N. V. 1h 35' **Drammatico**

Astra — Viale Jonio 225, Tel. 817.62.56 — CHIUSURA ESTIVA

Atlantic

Augustus — c. V. Emanuele 203, Tel. 687.54.55, Ingr. [redacted]
SALA 1: Da morire. Or.: 16; 18,10; 20,20; 22,30
SALA 2: Killing Zoe. Or.: 16,30; 18,30; 20,30; 22,30

[redacted] — piazza Barberini 24-25-[redacted], Tel. 482.77.07, Ingr. 12.000
SALA 1: [redacted]. Or.: 15; 17,30; 20; 22,30
SALA 2: Nel bel mezzo di un gelido inverno. Or.: 16,30; 18,30; 20,30; 22,30
SALA 3: Amiche. Or.: 16,10; 18,15; 20,15; 22,30

Capitol — via G. Sacconi 39, Tel. 39.3[redacted]. Or.: 15,30 17,50/20,10/22,30, Ingr. 12.000
Romanzo di un giovane povero — *di E. Scola, con A. Sordi, R. Ravello, I. Ferrari (Italia '95)* — Un pensionato offre 30 milioni a un laureato senza lavoro perché gli uccida la moglie [redacted] un incidente simulato. Ma [redacted] va [redacted]. N. V. 2h. **Tragicommedia**

Capranichetta — piazza Montecitorio 125, Tel. 679.69.57 Aria cond. Or. 16,30/18,30/20,30/22,30, Ingr. 12.000
[redacted] — *di F. Farina, con A. Finocchiaro, G. Cederna, G. Diz (Italia '95)* — Tangentopoli ecologista con losche operazioni [redacted] riciclaggio rifiuti, sottosegretari rampanti, segretarie finto-ingenue e false letture. N. [redacted]. 1h 37' **Commedia**

Ciak — via Cassia 694, Tel. 33.25.16.07, Aria condizionata, Ingr. 12.000
SALA 1: L'uomo [redacted] stelle. Or. 16; 18,10; 20,20; 22,30
SALA 2: Da morire. Or. 16; 18,10; 20,20; 22,30

[redacted]la [redacted] Rienzo — p. Cola di Rienzo 88, Tel. 323.56.93, Or. 15,15/17,50/20,10/22,30, Ingr. 12.000
L'isola dell'ingiustizia — *di M. Rocco, con C. Slater, K. Bacon, G. Oldman (Usa '94)* — Un giovane avvocato cerca di salvare un detenuto di Alcatraz, vittima di terribili [redacted]. La verità coinvolge il carcere e il governo federale. N. V. 2h [redacted]

Del Piccoli — viale della Pineta 15, Tel. 855.34.85
[redacted] 16,30; 17; 18,30: **La carica dei 101.** L. 7000
Ore 20,30; 22.30: **Insalata russa.** L. 8000

Diamante — via Prenestina 232 B, Tel. 29.56.06 — CHIUSURA ESTIVA

Eden — piazza Cola di Rienzo 74, Tel. 36.16.24.49 Or.: 16 18.15/20.20/22.30, Ingr. 12.000
French Kiss — *di L. Kasdan, con K. Kline, M. Ryan, T. Hutton (Usa/Fra. '94)* — Una biondina americana vola a Parigi per riconquistare il fidanzato, ma durante il viaggio si fa incantare da un irresistibile mascalzone... N. V. 1h 50' **Commedia**

Embassy — via Stoppani 7, [redacted] Or.: 15,45/18/20,15/22,30, Ingr. 12.000
Congo — *di F. Marshall, con D. Walsh, L. Linney, E. Hudson (Usa '95)* — In Africa una spedizione va alla ricerca del tesoro e del mistero legato alla Città Perduta di Zinj. Con loro, un gorilla addestrato. Dal best-seller di Crichton. N. V. 1h 50' **Avv.**

Empire — viale R. Margherita 29, Tel. 841.77.19, Ingr. 12.000
SALA 1: Scemo & più scemo. Ore 16; 18,10; [redacted] 22,30
SALA 2: [redacted] & più scemo. Ore 16; 18,10; 20,20; 22,30.

Etoile — p. in Lucina [redacted], Tel. 687.61.25. Aria cond. Or. 15,45/18,10/20,20/22,30, Ingr. 12.000
L'uomo delle [redacted] — *di G. Tornatore, con S. Castellitto, T. Lodato, L. Trieste (Italia '95)* — Nel 1953 un piccolo truffatore gira la Sicilia con una cinepresa: per 1500 lire offre provini, promesse di successo nel cinema e inevitabili delusioni. N. V. [redacted] **Comm.**

Eurcine — v. Liszt 32, [redacted]. 591.09.86. Or.: 14,30 17,20/19,55/22,30, Ingr. 12.000
Waterworld — *di K. Reynolds, con K. Costner, D. Hopper, J. Tripplehorn (Usa '95)* — La Terra è sommersa d'acqua: un eroe combatte i malvagi e insegue una nuova vita. Con lui, una donna e una bimba che cela un segreto. N. V. 2h 05' **Avvent.**

Europa — corso Italia 107, Tel. 44 [redacted] Or.: 16,15/18,30/20,30/22,30, Ingr. 12.000
Congo — *di F. Marshall, con D. Walsh, L. Linney, E. Hudson (Usa '95)* — In Africa una spedizione va alla ricerca del tesoro e del mistero legato alla Città Perduta di Zinj. Con loro, un gorilla addestrato. Dal best-seller di Crichton. N. V. 1h 50' **Avv.**

[redacted] — Via B. Vergine Carmelo 2, Tel. 529.22.96, Ingr. 12.000
SALA 1: L'uomo delle stelle. Or.: 15,45; 18; 20,15; 22,30; **SALA 2: Da morire.** Or.: 18; 18,10; 20,20; 22,30; **SALA 3: Romanzo di un giovane povero.** Or.: 15,30; 17,50; 20,10; 22,30.

[redacted] — Campo de' Fiori 56, Tel. 686.43.95, Or.: 16/18,10/20,20/22,30, Ingr. 12.000
Il giardino dell'Eden — *di M. Novaro, con R. Coleman, B. Bichir, G. Rosi (Messico '94)* — A Tijuana, città di frontiera tra Messico e Usa, si incrociano le storie di uomini e donne con una [redacted] comune; rifarsi una nuova [redacted] N. V. 1h 45'. **Commedia**

[redacted] — via Bissolati 47, Tel. 482.71.00, Ingr. 12.000
SALA 1: I ponti di Madison County. Or.: 14,30; 17,20; 19,55; 22,30
SALA 2: Terra e libertà. Or.: 15,45; 18; 20,15; 22,30

[redacted] — viale Trastevere 246, Tel. 581.26.48, Or. 16,15/18,30/20,30/22,30, Ingr. [redacted]
Congo — *di F. Marshall, con D. Walsh, L. Linney, E. Hudson (Usa '95)* — In Africa una spedizione va alla [redacted] del tesoro e del mistero legato alla Città Perduta di Zinj. Con loro, un gorilla addestrato. Dal best-seller di [redacted] N. V. [redacted] **Avv.**

Gioiello — via Nomentana 43, Tel. 44.25.02.99, Or. 17/19,45/22.30, Ingr. 12.000
Pulp Fic[redacted] — *di Q. Tarantino, con J. Travolta, B. Willis, U. Thurman (Usa '93)* — Omicidi e risate in cinque episodi ispirati ai «pulp magazines», le riviste da pochi cent degli Anni 30 e 40. Palma d'oro '94 a Cannes V. M. 18 2h 35' **Commedia Nera**

Giulio Cesare — SALA UNO. Tel. 39.72.07.95, via G. Cesare 259, Or.: 15/17,40/20,05/22,30, Ingr. [redacted]
Al[redacted] rosso — *di T. Scott, con G. Hackman, D. Washington, G. Dzundza (Usa '95)* — Un sommergibile nucleare americano deve bloccare un gruppo di terroristi russi salvando il mondo dall'incubo di una catastrofe nucleare N. V. 1h 55' **Thriller**

Giulio C[redacted] — SALA DUE. Tel. 39.72.07.95, via G. Cesare 259, Or.: 15,30/18/20.15/22,30, Ingr. 12.000
Villaggio [redacted] dannati — *di J. Carpenter, con C. Reeve, K. Alley, L. Kozlowski (Usa '94)* — Tutte le donne di un paesino californiano rimangono misteriosamente incinte: i bambini che nascono hanno strani e pericolosi poteri... N. V. 1h 40' **Fantathriller**

Giulio [redacted] — SALA TRE. Tel. 39.72.07.95, via G. Cesare 259, Or.: 16,30/19,30/22,30, Ingr. 12.000
Waterworld — *di K. Reynolds, con K. Costner, D. Hopper, J. Tripplehorn (Usa '95)* — La Terra è sommersa d'acqua: un eroe combatte i malvagi e insegue una nuova vita. Con lui, una donna e una bimba che cela un segreto. N. V. 2h 05' **Avvent.**

Golden — v. Taranto 36. T. 70.49.66.02, Or.: 15.45/18.10/20.20/22.30, Ingr. 12.000
L'uomo delle stelle — *di G. Tornatore, con S. Castellitto, T. Lodato, L. Trieste (Italia '95)* — Nel 1953 un piccolo truffatore gira la Sicilia con una cinepresa: per 1500 lire offre provini, promesse di successo nel cinema e inevitabili delusioni. N. V. 2h **Comm.**

Greenwich — via Bodoni 59, Tel. 574.58.25, Ingr. 12.000
SALA 1: Les roseaux sauvages. Or.: 16 ult. 22.30
SALA 2: Bidoni. Or.: 16,30 ult. 22,30
SALA 3: Io e il re. Or.: 17/18,50/20,40/22 30

Gregory — via Gregorio VII 180, [redacted]. 638.06.00. Aria cond. Or.: 15,30/17,50/20,10/22,30, Ingr. 12.000
L'uomo delle [redacted] — *di G. Tornatore, con S. Castellitto, T. Lodato, L. Trieste (Italia '95)* — Nel 1953 un piccolo truffatore gira la Sicilia con una cinepresa: per 1500 lire offre provini, promesse di successo nel cinema e inevitabili delusioni. N. V. 2h **Comm.**

Holiday — largo B. Marcello 1, [redacted]: 16/18,10 20,20/22,30. Aria cond. Ingr. 12.000
Da morire — *di G. Van Sant, con N. Kidman, M. Dillon, J. Phoenix (Usa '95)* — Disposta a tutto pur di apparire in tv, una donna seduce e convince un adolescente a ucciderle il marito, ostacolo alla sua carriera. N. V. 1h 47' **Tragicommedia**

Induno — via G. Induno 1, [redacted].24.95, Or.: 16,15/18,30/20,30/22,30, Ingr. [redacted]
La storia infinita 3 — *di P. McDonald, con J. J. Richer, M. Kai (Usa '95)* — Terzo capitolo delle avventure [redacted] giovane Bastian in viaggio nel magico mondo di Fantàsia: i cattivi sono in agguato, i buoni si mobilitano. Dal libro di Ende. N. V. [redacted] 32' **Fantastico**

Intrastevere — vicolo Moroni 3/A, Tel. 588.42.30, Ingr. 12.000
SALA 1: Da morire. Or.: 16; 18,05; 20,15; 22,30
SALA 2: L'odio. Or.: 16,30; 18,30; 20,30; 22,30
SALA 3: Prossima apertura

King — via Fogliano 37, Tel. 86.20.67.32, Or.: 14,30/17,20/19,55/22,30, Ingr. 12.000
I ponti di Madison County — *di C. Eastwood, con C. Eastwood, M. Streep (Usa '95)* — La storia d'amore breve ma appassionata tra un fotografo e una casalinga sposata. Dal romanzo di Robert James Waller N. V. 2h 15' **Romantico**

[redacted]di[redacted] 1 — via Chiabrera 121, Tel 541.79.26, Or 16/18,10/20,20/22,30, Ingr. 12.000
French Kiss — *di L. Kasdan, con K. Kline, M. Ryan, T. Hutton (Usa/Fra. '94)* — Una biondina americana vola a Parigi per riconquistare il fidanzato, ma durante il viaggio si fa incantare da un irresistibile mascalzone... N. V. 1h 50' **Commedia**

Madison 2 — via Chiabrera 121, Tel 541.79.26, Ingr. 12.000
L'incantesimo [redacted]. Or.: 15,20; 17; 18,40
Bad boys. Or.: 20,10; 22,30

Madison 3 — via Chiabrera 121, Tel. 541.79.26, Ingr. 12.000
Power rangers. [redacted]: 15,20; 17; 18,40
L'isola dell'ingiustizia. Or.: 20,10; 22,30

Madison 4 — via Chiabrera 121, Tel. 541.79.26, [redacted]: 16,10/18,10/20,20/22,30, Ingr. 12.000
Un [redacted] in città — *di H. Palud, con T. Lhermitte, L. Briand, P. Timsit (Fra. '94)* — Un ragazzino [redacted], cresciuto nella foresta amazzonica, piombato a Parigi, ne fa di tutti i colori e cerca di impedire il divorzio [redacted] genitori N. V. 1h 35' [redacted]

[redacted] Sala 1 — via Appia Nuova [redacted], Tel. 786.086, Or.: 16,30/19,30/22,30, Ingr. 12.000
Il primo cavaliere — *di J. Zucker, con R. Gere, S. Connery, J. Ormond (Usa '95)* — La leggenda dei cavalieri della tavola rotonda, con le loro battaglie, l'amore tra Lancillotto e Ginevra, in un eroico [redacted] N. V. 2h 05' **Epico**

Maestoso Sala 2 — via Appia Nuova [redacted], Tel. [redacted], Or.: 14,45/17,30/20/22,30, Ingr. 12.000
Allarme rosso — *di T. Scott, con G. Hackman, D. Washington, G. Dzundza (Usa '95)* — Un sommergibile nucleare americano deve bloccare un gruppo di terroristi russi [redacted] il mondo [redacted] incubo di una catastrofe nucleare N. [redacted] 1h [redacted]

Maestoso Sa[redacted] 3 — via Appia Nuova 176, Tel. 786.086, Or.: 16,30/19,30/22,30, Ingr. 12.000
Waterworld — *di K. Reynolds, con K. Costner, D. Hopper, J. Tripplehorn (Usa '95)* — La Terra è sommersa d'acqua: un [redacted] combatte i malvagi e insegue una nuova vita. Con lui, una donna e una bimba che cela un segreto. N. V. 2h 05' **Avvent.**

Maestoso Sala 4 — via Appia Nuova 176, Tel. 786.086, Or.: 14,45/17,20/20/22,30, Ingr. 12.000
Terra e libertà — *di K. Loach, con I. Hart, R. Pastor, I. Bollain (Ingh.-Fra.-Ger.-Spa. '94)* — La guerra civile del '36 in Spagna attraverso la storia di un operaio che lotta contro il fascismo e si arruola nelle Brigate internazionali. N. V. 1h 45' **Dramm.**

Majestic — via S. Apostoli 20, Tel. 679.49.08, Or.: 16/18,10/20,20/22,30, Ingr. 12.000
Un amore tutto suo — *di J. Turteltaub, con S. Bullock, B. Pullman, P. Gallagher (Usa '95)* — Una donna che lavora nella metropolitana si innamora di uno sconosciuto che vede prendere il treno tutti i giorni. N. V. 1h 40' **Romantico**

Metropolitan — via del Corso 7, Tel. 320.09.33, Or.: 14,30/17,20/19,55/22,30, Ingr. 12.000
Il primo cavaliere — *di J. Zucker, con R. Gere, S. Connery, J. Ormond (Usa '95)* — La leggenda dei cavalieri della tavola rotonda, con [redacted]ro battaglie, l'amore tra Lancillotto e Ginevra, in un eroico medioevo. N. V. 2h 05' **Epico**

Mignon — via Viterbo 11, Tel. 855.94.93, [redacted]: 17/18,50/20,40/22,30, Ingr. 12.000
L'odio — *di M. Kassovitz, con V. Cassel, H. Koundé, S. Taghmaoui (Fra. '95)* — Picchiato dalla polizia, un sedicenne lotta contro la morte. Nel suo quartiere, il Mugueta di Parigi, scoppia la rivolta per fargli giustizia. N. V. 1h 37' **Drammatico**

[redacted] York — via Cave 36, Tel. 781.02.71. Or.: 16,15 18,30/20,30/22,30, Ingr. 12.000
Dredd - La legge sono io — *di D. Cannon, con [redacted] Stallone, A. Assante, D. Lane (Usa '95)* — In un secolo del futuro, un poliziotto spietato [redacted] giusto combatte un pericoloso criminale. Dall'omonimo fumetto degli Anni 50 N. V. 1h 40' **Fantathriller**

Nuovo Sacher A. — largo Ascianghi 1, Telefono 581.81.16, Or.: 16/18,10/20,20/22,30, Ingr. 12.000
Terra e [redacted] — *di K. Loach, con I. Hart, R. Pastor, I. Bollain (Ingh.-Fra.-Ger.-Spa. '94)* — La guerra civile del '36 in Spagna attraverso la storia di un operaio che lotta contro il fascismo e si arruola nelle Brigate internazionali. N. V. 1h 45' **Dramm.**

[redacted] — via M. Grecia 112, Tel. 70.49.65.68. Aria cond. Or.: 16/18,10/20,20/22,30, Ingr. 12.000
Scemo & più [redacted] — *di P. Farrelly, con J. Carrey, J. Daniels, L. Holly (Usa '94)* — Una misteriosa valigia trovata all'aeroporto di Los Angeles fa fare a due picchiatelli un lungo viaggio tra killer e vip, fino alla soluzione di un giallo. [redacted] V. 1h 45' **Comico**

Pasquino — vicolo del Piede 19, Tel. 580.36.22, Or.: 16,30/18,30/20,30/22,30, Ingr. 7000
French Kiss — *di L. Kasdan, con K. Kline, M. Ryan, T. Hutton (Usa/Fra. '94)* — Una biondina americana vola a Parigi per riconquistare il fidanzato, ma durante il viaggio si fa incantare da un irresistibile mascalzone... N. V. [redacted] **Commedia**

Quirinale — via Nazionale, Tel [redacted], Aria condizionata — IMMINENTE RIAPERTURA

[redacted] — via Minghetti 4, Tel 679.00.12 1ª visione, Or 16/18,10/20,20/22,30, Ingr. 12.000
Romanzo di un giovane povero — *di E. Scola, con A. Sordi, R. Ravello, I. Ferrari (Italia '95)* — Un pensionato offre [redacted] milioni a un laureato senza lavoro perché gli uccida la moglie in un incidente simulato. Ma tutto va storto. N. [redacted]. 2h. **Tragicommedia**

Quirino — Via Minghetti 1, Tel [redacted], Or.: 21, Ingr. 12.000
Eterni ritorni - L'immortale leggenda

Reale — piazza Sonnino 7, Tel. 581.02.34, Or.: 16/18,10/20,20/22,30, Ingr. 12.000
Scemo [redacted] più scemo — *di P. Farrelly, con J. Carrey, J. Daniels, L. Holly (Usa '94)* — Una misteriosa valigia trovata all'aeroporto di Los Angeles fa fare a due picchiatelli un lungo viaggio tra killer e vip, fino alla soluzione di un giallo. N. V. 1h 45' **Comico**

Rialto — via IV Novembre 156, Tel. 679.07.63. Or.: 16,30 18,30/20,30/22.30, Ingr. 12.000
L'isola dell'ingiustizia — *di M. Rocco, con C. Slater, K. Bacon, G. Oldman (Usa '94)* — Un giovane avvocato cerca di salvare un detenuto di Alcatraz, vittima di terribili abusi. La verità coinvolge il carcere e il governo [redacted]. N. V. 2h **Drammatico**

Ritz — viale Somalia 109, Tel. 86.20.56.83, Or.: 16,15/18,30/20,30/22,30, Ingr. 12.000
Dredd - La legge [redacted] — *di D. Cannon, con S. Stallone, A. Assante, D. Lane (Usa '95)* — In un secolo del futuro, un poliziotto spietato ma giusto combatte un pericoloso criminale. Dall'omonimo fumetto degli Anni 50 N. V. 1h 40' **Fantathriller**

Rivoli — via Lombardia 23, [redacted]. 488.08.83, [redacted]: 15,45/18/20,20/22,30, Ingr. 12.000
L'ultima eclissi — *di T. Hackford, con K. Bates, J. J. Leigh, [redacted] Plummer (Usa '94)* — Accusata dell'omicidio del marito e poi assolta, [redacted] donna 20 anni dopo viene sospettata della morte [redacted] sua padrona di casa. Da S. King. N. V. 2h 10' **Thriller**

[redacted] (ex [redacted]) — piazza Sidney Sonnino 37, Tel. 581.28.84, Or.: 16,30/18,30/20,30/22,30, Ingr. 12.000
Pasolini [redacted] delitto italiano — *di M. T. Giordana, con C. De Filippi, N. Braschi, C. Amendola (It. '95)* — La [redacted]zione dell'omicidio Pasolini, le indagini e il processo, [redacted] dimostrare che la verità, probabilmente, è stata parziale. N. V. 1h 35' **Drammatico**

Rouge et Noir — via Salaria 31. Aria cond. Tel. 855.43.05. Or.: 16,15 18,30/20,30/22,30, Ingr. 12.000
La storia infinita 3 — *di P. McDonald, con J. J. Richer, M. Kai (Usa '95)* — Terzo capitolo delle avventure del giovane Bastian in viaggio nel magico mondo di Fantàsia: i cattivi sono in agguato, i buoni si mobilitano. Dal libro di Ende. N. V. 1h 32' **Fantastico**

Royal — via E. Filiberto 175, Tel. 70.47.45[redacted] Aria cond. Or.: 16,15/18,30/20,30/22,30, Ingr. [redacted]
Dredd - La legge [redacted] io — *di D. Cannon, con S. Stallone, A. Assante, D. Lane (Usa '95)* — In un secolo del futuro, un poliziotto spietato ma giusto combatte un pericoloso criminale. Dall'omonimo fu[redacted] degli Anni 50 N. V. 1h 40' **Fantathriller**

Sala Umberto — via della Mercede 50, Tel. 679.47.53, Or. 15,45/18/20,15/22,30, Ingr. 12.000
Carrington — *di C. Hampton, con E. Thompson, J. Pryce, R. Sewell (Ingh. '94)* — Agli inizi del '900 la grande storia d'amore tra una pittrice anticonformista e un famoso scrittore omosessuale. Da un racconto di Holroyd. N. V. 2h 05' **Commedia**

Savoy — via Bergamo 25, Tel. 853.00.948, Ingr. 12.000
[redacted] 1: French Kiss. Or.: 15,30 ult. 22,30
SALA 2: Il primo cavaliere. Or.: 16,30, ult. 22,30
SALA 3: Amiche. Or.: 15.30; 17,50; 20,10; 22,30
SALA 4: Piccoli omicidi tra [redacted] Or.: 15,30, 17,50; 20,10; 22,30

[redacted] — via Tiburtina 374, Tel. 435.33.744, Or.: 18/22,30, Ingr. [redacted]
Power Rangers — *di B. Spicer, con P. Freeman, J. Harvey, P. Schrer (Usa '95)* — I celebri guerrieri-ragazzi, che spopolano nelle trasmissioni tv, combattono questa volta l'organizzazione criminale del perfido Ooze N. [redacted] 1h 35' **Avventuroso**

Universal — via Bari 18, Tel. 883.12.16, Or.: 16,15/18,30/20,30/22,30, Ingr. [redacted]
Dredd - La legge sono [redacted] — *di D. Cannon, con S. Stallone, A. Assante, D. Lane (Usa '95)* — In un secolo del futuro, un poliziotto spietato ma giusto combatte un pericoloso criminale. Dall'omonimo fumetto degli Anni 50 N. V. 1h 40' **Fantathriller**

IL [redacted]

[redacted] - Opere di autori classici e romantici [redacted] (via T.Marcello 44, [redacted] 21), dove per il Tempietto suona [redacted] violoncellista Matteo Bettinelli. Ad [redacted] Palazzo Chigi, 18,30, pianoforte a quattro mani con Ester Senatore e Maria Alfano [redacted] brani [redacted] Schumann e Schubert e in chiusura Silvia Rinaldi [redacted] pezzi di Prokofiev. Chiesa [redacted], ore 21, Coral Polifonica Turolense [redacted] Teruel e Sts.Philip [redacted] James Church Choir in opere di Muneta.

[redacted] - Per il «Festival d'autunno» al **Teatro Argentina** (largo Argentina), [redacted] 21, debutta «Sturm und Drang» [redacted] F. Maximilian Klinger, con Francesco Benedetto, Franco Branciaroli, regia di Luca Ronconi. **Teatro Valle** (via del Teatro Valle 23), «Tre [redacted] infiniti punti [redacted] un segmento», testo e regia di Cesare Lievi.

[redacted] - Al [redacted] (via Genocchi 15), 16,30, lo spettacolo per ragazzi «In generale, un naso», storia di burattini alle prese con le bizzarrie di un certo dottor Bostik.

[redacted] - Si conclude la manifestazione «Percorsi: entrare fuori, uscire dentro» promossa dall'associazione «Franco Basaglia 84». Appuntamenti in mattinata presso il parco dell'[redacted], inf.337.43.31.

[redacted] - Al [redacted] (via del T.Marcello 4), «Camere [redacted] letto» [redacted] Alan Ayckbourn. Con Chiara Bianchini, regia di Giovanni Lombardo Radice. Al [redacted] (via degli Acquasparta 16), replica finale di «Io [redacted] c'entro», commedia scritta, interpretata e diretta da Giacomo Ciarrapico. Per «Progetto barocco» al Teatro **Olimpico** (p.za G.da Fabriano 17/a), ore 21, prima assoluta di «Festa barocca per Don Giovanni», di Daniele Valmaggi, con Francesca Benedetti e Giuseppe Taddei.

MOSTRA - Ultima visita guidata, gratuita, della esposizione «Roma in mostra 1970-1979» a [redacted] (via Nazionale 194). L'itinerario consente al visitatore di ricostruire la realtà artistica [redacted] di quel decennio attraverso cataloghi, inviti, fotografie, manifesti e video. Appuntamento alle 18.

[redacted] - Alla circoscrizione XIII - [redacted] (via del Mare), ultimo titolo del progetto «Tenda Comune» su questo territorio. Alle 11 gli allievi del liceo ginnasio statale «Anco Marzio» presentano «Le allegre comari di Windsor» da Shakespeare.

[redacted] - Al Teatro **Quirino** (via Minghetti 1), prosegue il 1° Festival Internazionale d'Arte Cinematografica. Alle 21 proiezione di «L'immortale leggenda» di Jean Delannoy. All'[redacted] (via G.Della Bella 45), si conclude la rassegna «Sette notti in nero» con tre pellicole a partire dalle 18. I titoli [redacted] «L'ultimo treno della notte» di Aldo Lado, «La morte ha sorriso all'assassino» di Aristide Massaccesi e «Paura nella città dei morti [redacted]» di Lucio Fulci. [redacted] (via Perugia 34), 16,30, «Asterix e Cleopatra» di Uderzo-Goscinny, ore 19 «Delitto per delitto» di Hitchcock e alle 21 «Dr.Stranamore» di S.Kubrick.

[redacted] - Al **Caffè della Pace**, 22,30, si festeggia l'uscita del libro [redacted] Vittorio Pescatori «La maschia. L'odalisca. L'animale». [redacted]

LUCI ROSSE

AQUILA via L'Aquila 74, tel. 703.00.333. Or.: 18; 22. **Isola dei piaceri.** Ingr.: [redacted]
AMBASCIATORI via Montebello 101, tel. 494.1290. **Film per adulti.** Or.: 15,30, 22,30. Ingr. 6000.
AVOR[redacted]OTIC v. Macerata 10, t. 702.35.27. **Film per adulti.** Orario: 15,30; 22. Ingr. 6000
[redacted] via Il Cantoni 53, tel. 474.39.28. **Film per adulti.** Or.: 15.30; 22.30. Ingr. [redacted]
MODERNO p.zza della Repubblica 44, tel. 488.02.85. **Film per adulti.** Or.: 16, 22,30. Ingr. 6000.
MODERNETTA p.zza della Repubblica 44, tel. 488.02.85. **Film per adulti.** Or.: 16, 22,30. Ingr. 6000.
MOULIN ROUGE v. O. M. Corbino 23, tel. 556.2350. **Film per adulti.** Or.: 16,30; 22. Ingr. 10000.
ODEON piazza Repubblica, tel. 464.760. **Film per adulti.** Or. 15; 21,30. Ingr. [redacted]
PUSSYCAT v. Cairoli 96, tel. 446.[redacted]. **Film per adulti.** Or.: 10,30; 20. Ingr. [redacted].
[redacted]O P. della Vigna 4, tel. 8802.0205. **Film per adulti.** Or. 18-22,30. Ingr. 10.000.
TIFFANY v. A. Depretis 11, tel. 462.390. **Film per adulti.** Or.: 16; 22,30. Ingresso 10000.
VOLTURNO via Volturno 37, tel. 482.7557. **Rivista sexy e Film per adulti.** [redacted]. 15; 22. Ingr. 10.000

D'ESSAI

AVILA corso Italia 37, tel. 841.6062. Ingr. 6000.
CARAVAGGIO v. Paisiello 24, tel. 856.4210. **A proposito di donne.** Or.: 16; 18,10; 20,20; 22,30.
DELLE PROVINCE v.le Province 41, tel. 442.360.21. **Pallottole su Broadway.** Or.: 16,30; 18,30; 20,30; 22,30. Ingr. 7000.
DON BO[redacted]O v. Publio Valerio 63, [redacted] 740.48.44. Orario: 16; 18. Ingresso 5000.
[redacted] via Tortona, tel. 770.089.60. Ingr. [redacted].000.
S. MA[redacted] AUSILIATRICE v. Umbertide 3, tel. 780.6841. Orario: 18,30; 20,30.
TIBUR D'ESSAI via Etruschi 40, tel. 495.7762. **Forrest Gump.** Orario 17.15/22,30. Ingr. 6000.
TIZIANO D'ESSAI via Guido Reni, tel. 392.777. **La scuola.** Orario: 14,30; 16,30; 20,30; 22,30. Ingr. [redacted]

TEATRI

[redacted] **FILARMONICA.** Presso il botteghino del teatro Olimpico piazza Gentile da Fabriano, tel. 323.48.90 **sono in vendita gli abbonamenti della stagione concertistica 1995/96 dell'Accademia Filarmonica Romana.** Il botteghino è aperto dalle 14 alle 18

ANFITRIONE via S. Saba 24, telefono 57.50.827. **La bella addormentata** commedia con musiche dei F.lli Grimm, regia Patrizia Parisi con M. Bonini Olas, Rita Italia, C. Cervoni, E. Bertolotti, I. Soltavia, A. Giuliani. Spett. matt. e pom. per le scuole previa pren. t. 57.50.827.

ARGENTINA TEATRO DI ROMA largo Torre Argentina, telefono 6880.46.01/2. Ore 21 prima **Sturm und Drang** di Friedrich Maximilian Klinger. Regia [redacted] Ronconi

AULA MAGNA IUC l.go Tevere Flaminio 50, telefono 361.00.51/2. E' aperta la campagna abbonamenti per la stagione musicale 1995/96. Ore 10-13 e 16-18, sabato 10-13. Il rinnovo delle tessere per il mondo universitario avrà luogo presso La Sapienza dal 20 settembre

CLESIS ARTE ROMA via Avarno 1, telefono 86.20.67.92. Sono aperte le iscrizioni ai corsi biennali di formazione completa per l'attore 95/96 e ai seminari e laboratori di perfezionamento con il metodo VDA (Vocalità dinamica-artistica) di Mario

COLOSSEO via Capo d'Africa 5/a, tel. 70.04.932 Riposo

DEI COCCI via Galvani 69, tel. 578.35.02. Ore 17,15 (vet. min. 18) Il Teatro dei Cocci - Antonello Avallone in **Una pollicetta strangiata** di Daniela Fallon. Ore 18,30 Quelli della Ola in **Meglio scoprirlo che mai.** Regia Mimmo Strati

DELLA COMETA via del Teatro Marcello 4, tel. 67.84.380. Non pervenuto

DELL'OROLOGIO Sala Grande via de' Filippini 17/a, tel. 68.30.87.35. Ore 17,30 l'Associazione Culturale Teatro Azione in **Settimo cielo** di Caryl Churchill con Enrico D'Armento, Mario De Lucia, Rita Di Francesco, Emiliana Franzone. Festivo ore 17,30, lun. rip., sino al 22/10

DELL'OROLOGIO Sala Artaud via de' Filippini 17/a, tel. 68.30.80.30. Ore 16,30 **Bastardo acustico.** Studio per un concerto e nacchere per voce clandestina: scritto diretto e interpretato da A. Campobasso. Sino all'1 ottobre, tutti i giorni ore 22; domenica ore 18,30, lunedì riposo

DELL'OROLOGIO Sala Caffè via de' Filippini 17/a, tel. 68.30.87.35. Ore 18 **Una stanza al buio** di Giuseppe Manfridi, con Virginia La Salandra e Mario Palmieri, regia di Claudio Boccaccini. Sino all'1 ottobre, tutti i giorni ore 21,30; domenica ore 18, lunedì riposo

DELLE MUSE via Forlì 43, tel. 4423.13.00. Stag. 1995/96. Campagna abbonamenti

IN VIA SPERONI via Speroni 13, telefono 411.22.87. Ore 20.45 Associazione Culturale Casal' de' Pazzi presenta **Mia moglie in pole position** di C. Bostock Smith, regia Gianni Calviello, con C. Latini, D. Micheli, E. De Marco, B. Salomone, Pietro La Piana, S. Simonetti, musiche A. Laurilano

ELISEO via Nazionale 183, tel. 488.21.14. Dal 1° settembre **campagna abbonamenti per la stagione teatrale** [redacted] Orario botteghino 10-13,30 e 14,30-19, sabato 10-13, domenica riposo.

ETI TEATRO QUIRINO via M. Minghetti 1, tel. 679.45.85. Vendita abbon. stagione teatrale 1995/96 presso la biglietteria del teatro. Orario 10-19; domenica riposo.

ETI TEATRO VALLE via del Teatro Valle 23, telefono 68.80.3794. Ore 20 e ore 22 ultima recita Roma Festival d'Autunno 95 - Centro Servizi e Spettacoli presenta: **Tre gli infiniti punti di un segmento** testo e regia di Cesare Lievi. Continua la vendita abb. stagione 1995/96. Orario bigl. 10-19.

[redacted] piazza Euclide 34/a, tel. 808.25.11 Riposo

FLAIANO via S. Stefano del Cacco 15, tel. 679.64.96. Martedì ore 21 Prima Compagnia Teatrale Baracca e Burattini presenta **L'albergo del silenzio** commedia esilarante in tre atti di Eduardo Scarpetta, regia Carmelo Savignano. Continua la campagna abbonamenti

GHIONE via delle Fornaci 37, tel. 637.22.94. Domani [redacted] 10 Teatro di Roma Laboratorio Teatrale di Pietro Gabrielli presenta **Sogno di una notte di mezza estate** di W. Shakespeare, regia Roberto Gandini.

IL VASCELLO via G. Carini 72-78, t. 588.10.21. Non pervenuto.

LA COMUNITA' via Giggi Zanazzo 1, tel. 58.17.413. Ore 18 Teatro in arte Stanza Luminosa presenta **Les soeurs Lumière (Le sorelle Lumière)** di Paola Sambo e Gloria Sapio. Tutte le sere ore 21,15 Domenica ore 18.00. Lunedì riposo

LA CHANSON l.go Brancaccio 82/a, tel. 487.31.64. Abbonamenti per la stagione teatrale '95-96 presso il botteghino del Teatro La Chanson, orario 10-13, 15-20, tel. 487.31.64.

[redacted]**ZONI** via Monteziebio 14c, tel. 322.35.55. Mercoledì ore 21 Prima L'Associazione Centro Sperimentale Teatro in [redacted] **signora va a caccia** di G. Feydeau con Salvatore Manno, Adriana Russo, Luciana Turina, con la partecipazione di Gastone Pescucci, regia Shahroo Kheradmand

NAZIONALE via del Viminale 51, tel. 48.54.98. La campagna abbon. per la stagione 1995-96 riprende il 4 settembre.

OLIMPICO piazza Gentile da Fabriano 17, tel. 393.48.90. Ore 21 **Festa barocca per Don Giovanni** di D. Valmagi con F. Benedetti, G. Taddei, D. Coati, L. Negroni, G. De Simone, N. Citarella e la Parenza. R. Trythall piano, G. Fortye soprano, Orchestra Nova Amadeus

OPERA DI ROMA. Teatro dell'Opera: Bando di selezione tersicorei di fila per stagione '95/96, 27 e 28 settembre in piazza Beniamino Gigli n. 8 alle ore 9. Per informazioni tel. al 481.601

PARIOLI via G. Borsi 20, t. 808.82.99 **Sala A:** ore 16.45 **Maurizio Costanzo Show 13° anno. Sala B:** Apertura campagna abbonamento stagione teatrale 1995/96: dal lunedì al venerdì ore 10-13 e 15-19; sabato ore 10-13,30. Domenica riposo

POLITECNICO via G. Battista Tiepolo 13/a, tel. 361.1501. Ore 18 **Andy Warhol (Lungo addio)** di Rossella Or, con Rossella Or e Luigi Rigoni. Regia G. Pontera.

QUIRINO. Rinnovo e vendita abbonamenti stagione teatrale 1995/96 presso la biglietteria del Teatro, or. 10-19, domenica riposo

STABILE DEL GIALLO v. Cassia 871/c, tel. 371.10.78 - 371.11.07. Dal 10 ottobre **Il commissario Maigret.** Seguiranno **Il mestiere dell'omicidio - The naked sun; Assassinio sul Nilo; Hanno sequestrato il papà.**

SISTINA via Sistina 129, tel. 482.68.41. Dal 28 agosto campagna abbonamenti stagione 95/96. Botteghino ore 10-18; sabato e domenica chiuso

TALIA via A. Saliceti 1, tel. 58.33.08.17. Sono aperte le iscrizioni ai corsi annuali di recitazione, euritmia, danza classica, sacra e moderna per bambini ed adulti con saggio finale in teatro

TEATRO DELL'ANGELO via G. Bettolo 18, tel. 37.00.093. Ore 21 Itinerario Chitarra **Victoria Monge «Serenata».**

TENDA COMUNE A piazza Gregorio Poll (via del Mare), tel. 808.35.26. Giovedì ore 10 Compagnia del Balletto di Mimma Testa in **I vestiti nuovi dell'imperatore.**

TENDA COMUNE B piazza Gregorio Poll (via del Mare), tel. 808.35.26. Ore 18 Sabina Guzzanti in **Non la Sabina e le altre.**

TORDINONA v. degli Acquasparta 16, tel. 6880.58.9. Ore 17,15 **Io nel centro** di G. Ciarrapico. Regia G. Ciarrapico

TEATRO VERDE circ. Gianicolense 10, tel. 588.20.34. E' aperta la campagna abbonamenti stagione 1995-96. La segreteria è aperta dal lunedì al sabato 9,30-18. Per informazioni tel. 588.20.34

VITTORIA p. S. Maria Ausiliatrice 8, tel. 57.40.170. Campagna abbonamenti [redacted]. Orari: 10-13 / 16-19,30. Domenica riposo. Dal 10 ottobre **Terzo Repubblica** di e con Claudio Bisio

MILANO

CINEMA

c. V. Emanuele 30, tel. **Carrington** Or 15,10; 17,35; 20; 22,30. L. 12.000.
ANTEO via Milazzo 9, tel. 659.7732 **Terra e libertà** Or.. 15,30; 17,50; ,10; 22,30. L. 12.000
Galleria De Cristoforis 8, tel 780.390 **Il primo cavaliere.** Or 14,30; 17,10; 19,50; 22,30 L 12.000
Tunisia 11, tel . **L'uomo delle stelle.** Orario 15,40; 17,50; 20,10. . L 12.000.
ARISTON Galleria Corso 1, 7602.3806. **Amiche** Or.. 15,30; 17,50; 20,10; 22,30. L
ARLECCHINO via S. Pietro all'Orto 9, tel. 7600.1214 **Nel bel mezzo del gelido inverno.** Or. 15,30; 17,50; 20,10; 22,30. Ingr.
ASTRA corso Vittorio Emanuele II, tel **Da** Or 15,15; 17,40; 20,05; 22,30. L 12.000
BRERA MULTISALA 1 Garibaldi 99, tel. 2900.18.90 **Il primo** : 14,30; 17,10; 19,50; 22,30 Ingr.
p.za Cavour 3, 658.5779. **French** Or : 15,40; 17,55. 20,15. 22,30. L 12.000.
viale Monte Nero , tel 5990.1361 **L'isola dell'ingiustizia - Alcatraz.** Or.. 15; 17,30; ; 22,30 Ingr. 000.
COLOSSEO Sala Chaplin v.le Monte Nero 84, t 5990.1361 **Nel bel mez- un gelido inverno.** Or.: 17,50; 20,10; 22,30 L.
Sala Visconti v.le Monte Nero 84, tel. 5990.1361 **I ponti di County** Or.: 14,30; 17,10, 19,50; 22,30. Ingr 12.000
largo Corsia dei Servi 9, tel. 7602.0721. **Romanzo di un giovane povero.** Orario: 17,30; 20,10, 22,30. L 12.000.
CORSO Galleria del Corso, tel. 7600.2164. **Scamo & più scamo.** Or.: 15,30; 17,50; 20,10; 22,30. L.
ELISEO via Torino 64, tel. 659.2752. **Les roseaux sauvages (L'età acerba).** Or.: 15,30; 17,50; 20,10, 22,30. Ingr. 12.000
EXCELSIOR Galleria del Corso 4, telefono . **Dredd - La legge sono io** Or : 15,30; 17,50; 20,10; 22,30 L 12.000
MAESTOSO 39, tel. 551 5438. **Scamo & più** Or.: 15,30; 17,50, 20,10. 22,30. L 12.000.
MANZONI Manzoni 40, tel. **Congo.** Or.. 15,30, 17,50; 20,10; 22,30. L. 12.000.
c.so Vitt. Emanuele 24, t. 7602.0618. **Congo.** Or . 15,30. 17,50; 20,10. 22,30. L. 12.000.
METROPOL v. Piave 24, t. 79.99.13. **Il primo cavaliere.** Or. 14,30, 17,10; 19,50; 22,30. Ingr 12.000.
del Corso 4, t 760.223. **L'uomo** Or 15,15 17,40. 20,05 22,30 L 10.000
ARTI Mascagni 6, tel 7602.00.48 **L'incantesimo la-** Or. 15,15. 16,50. 18,40. . Ingr 12.000
NUOVO ORCHIDEA v Terraggio 3, tel 875.389. **L'ultima eclissi.** Or.. 16; 18.10; 20,20. 22,30 L 12.000.
ODEON 5 Sala 1 via S Redegonda 8, tel 874 547 **Allarme** Or. 15,20; 17,40; 20; 22,35. L 12.000
ODEON 5 Sala 2 via S Redegonda 8, 874 547 **I ponti di County** 14,40; 17,15; 19,50. 22,35. Ingr 12.000
ODEON 5 Sala 3 via S Redegonda 8, 874 547 **Un indiano in città** Or.. 15,30. 17.50, 20,10. 22,35. Ingr 12.000
Sala 4 via S Redegonda 8, tel. 874.547 **Il villaggio dei dannati** V. M 18 Or 15.30. 17,50, 20,10; 22,35 Ingr. 12.000
ODEON 5 Sala 5 via S. Redegonda 8, 874.547 **Piccoli amici.** Or 15,45; 18; 20,15; 22,35. Ingr. 12.000
ODEON 5 Sala 6 via S Redegonda 8, 874.547 **Bad boys.** Or. 15,10, 17,35, 20, 22,35 Ingr 12.000
ODEON 5 Sala 7 Redegonda 8, tel 874.547. **Forrest Gump.** Or 14,30. 17,05; 19,40; 22,30 Ingr. 12.000.
ODEON 5 Sala 8 via S Redegonda 8, tel 874.547 **Eden.** 15.30. 17.50. 20.10, Ingr 12 000
ODEON 5 Sala 9 via S. Redegonda 8, t 874.547 **L'isola dell'ingiustizia.** Or : 15, 17,30; 20; 22,30 L 12.000.
5 Sala 10 S. Redegonda 8, tel 874.547 **Terra e libertà** (prima visione) Or 15.20; 17,40; 20,05 22,35 Ingr. 12.000
ORFEO via C Zugna 50, t. 6940.3039. **Waterworld** Or. 15; 17,30. 20. 22,30. L 12.000
PASQUIROLO c.so V. Emanuele , t 780.207 57 **Waterworld.** Or 14,45; 17,15; 19,50; 22,30. Ingr 12.000
PLINIUS via Abruzzi 28, tel 2953.1103. **- La legge sono io.** Or : 15.40; 16; 20,15; 22,30. L 12.000.
PRESIDENT Lgo Augusto 1, tel 7602.2190. V. M. 14. Or.. 15; 16,50; 18,40; ; 22,30 Ingr 12.000.
SAN CARLO c. Magenta/ang. Morozzo della Rocca 12, tel 48.13.442. **French** Or 15,30; 17,50, 20,10; 22,30 L 12.000.
SPLENDOR v.le Gran Sasso 28, tel. 236.5124 **L'ultima eclissi.** Or : 17,30; 22.30 L. 12.000.
c.so Buenos Aires 36, tel. 2951.3143 **Fermo posta Tinto** Or 15; 1 . 18,40; 20,40; 22,30. Ingr.
VIP via Torino 21, t 8646 38247. **Pasolini, un delitto italiano.** Or.: 15,30, 17,50; 20,10, 22,30 Ingr. 12.000

TEATRI

SCALA p. della Scala, tel 7200.3744 Ore sonata per pianoforte Ludwig Beethoven, Maurizio Pollini.
ANGELO piazza S Angelo 2, telefono 655.1712 Riposo
SERRA Conservatorio 12, tel 7600 1755. Ore 11 Orchestra Verdi, Alun Francis. Ore 21 Joshua Bell, violino; Paul Coker, pianoforte
C Correnti 11, tel Riposo.
CARCANO c. di Porta Romana 63, tel. 5518.1377 Riposo.
CIAK via Sangallo 33, telefono 7611 1015 21,30 Claudio «Tersa Repubblica». Regia Paola Galassi, suonatore di scena Festa.
CRT SALONE via U Dini 7, telefono 8951.2220. Riposo.
DELLA 14ª Oglio 12 telefono 55.21.13.00 Ore 15,30 Compagnia Teatro Piero Mazzarella presenta: «El mat liqeu avocatt» di Rino Silveri Regia di Rino Silveri
Filodrammatici 1, telefono . Riposo
LIRICO Larga 14, telefono 72 33 32 22 Riposo
LITTA c.so Magenta , telefono 8645 4545 Fine stagione.
MANZONI via Manzoni 40, telefono 7600.0231 Ore 11 Archi del pomeriggi musicali, direttore Marco Banzi, Filippo Faes pianoforte
NAZIONALE piazza Piemonte 12, tel. 48.00 77.00 Ore 14,30 Radio Meneghina presenta: «Milanocanta '95» spettacolo canzoni e cabaret milanese. Con Enrico Beruschi, Giuseppe Pambieri, Angelo Marcuniak.
OLMETTO Olmetto 6/a, tel. 875.165. Riposo
OUT-OFF via Dupré 4, tel 3926.2282. Ore 16 Teatro dell'Arca presenta: **Factum est** di Giovanni Testori, regia Emanuele Banterle con Andrea Soffiantini.
PICCOLO TEATRO via Rovello 2, tel 72.33.32.22. Fine stagione
SMERALDO piazza XXV Aprile, tel 2900.6767 Riposo
UMANITARIA Via Daverio, 7 tel. 55.18.72 42 Ore 17 concerto jazz duo Dulbecco-Ferra (xilofono e chitarra)
TOI via Cino Menotti 11, 716.791 Fine stagione
TEATRO ARIBERTO via D Crespi 9, tel 63.22 580 Ore 15,30 Compagnia Teatrosempre presenta «2ª gna del giallo. Dieci piccoli indiani» di Agatha Christie Regia Rino Silveri
TEATRO DELLE ERBE via Mercato 3, tel. 864.849. Riposo
v. San Elembardo 2, tel 255.2318 Riposo
TEATRO DELLE MARIONETTE via degli Olivetani 3, tel. 46.96.550. Fine stagione.
TEATRO GRECO piazza Greco, tel 857.0896 Riposo
TEATRO L'ARCA Marzo 23/15, tel 738 6268. Riposo.
via Pisanello 1, tel 4870 7203 Riposo
DEI via Settala 27, tel 29.40 42 15 Fine stagione
TEATRO GNOMO via Lanzone 30 A, tel. 8645.1086 Riposo
VILLA v Palestro, tel. 48.01.70.50/4. Riposo.

RITROVI

AL p Greco, tel 670.4353 Ore 22 **piano bar e discoteca.**
BODEGUITA via Col di Lana 3. 8940 0560 Riposo
CA' **CLUB** via L. il Moro 117, t 8912 5777 Ore 22 **Grancabaret.**
CAFE' TEATRO via Ascanio Sforza 81, tel. 895 11745 Ore Karaoke e dibal
CAPOLINEA via L. il Moro 119, 8912.2024 Non pervenuto
COCO LOCO via Corelli 62, tel diurno 583 135 84, notti. 756.12 26 Chiuso
DISCOTECA IPOTEBI **CA LATINA** p.za XXIV Maggio 8, telefono 58.10.27.66 83 22 160 Ore 22 **Americalatina** presenta **musica latino americana.**
FIORI v Fiori Chiari 17/A, tel 8648.25.75. Ore **musica live con «Buoni chiari band» ballo con Tony Ben.**
GRILLO PARLANTE LIVE Alzaia Naviglio Grande , tel. 894.09.321. Non pervenuto
MILANO IN via dei Missaglia 48/3, tel 846.4731. Ore 15.30 orchestra **Mario Ranzani.** Ore 21,30 Inizio tradizionale.
L'AMERICANO PARIGI v. Lodovico Moro 131, tel 891.220.43. Ore 22 **musica dal vivo con la band dell'americano a Parigi.**
NONSOLOMUSICA via Orties 62, tel 5521.0905 Ore 21.30 **a.**
STAGE via Manzoni 40 (Galleria Manzoni), tel 7602 1071. Riposo.
SCIMMIE via A. Sforza 49, tel 6940.2674. Ore 22,30 **stipiti.**
Pezzotti 52, tel 8950 1007 Riposo
l.go C. dei Servi 3, tel 7602 3716. Ore 16; 21,30; 23,50 **Sexy show.**
ZELIG v.le Monza 140, 255.1774 Ore **Antonio Razza in Pittacus.**
via Molino Armi 18, tel. 58.31.35.84. Ore **Tropical party.**
v. Anosto 18, tel. 48.00.39.01. Or.: 15,45; 18,10; 20,20; 22,30 **A proposito di** . Lire 8000.
I via Torino 30, telefono 87.48.26. Or.: 16; 18,10; 20,20; 22,30 **Il confessionale** L. 8000.
CENTRALE 2 via Torino 30, telefono 87.48.26. Ore 16; 18,10; 20,20; 22 **Killing Zoe.** V M. di anni 14. L. 8000
CINETECA ITALIANA - S. M. BELTRADE via Dezza . Telefono 268.205 92 Riposo
DE AM v Caminadella 15, telefono 86 45 27 16 Louis Malle, tra finzione e realtà Ore 16, 20 **Il danno.** Ore 18 **Vanya sulla 42ª str** L 5000 + tessera rassegna
via Savona , telefono 48 95 102 Ore 20,15, 22,30 **Clerks - Commessi** L 7000
SEMPIONE via Pacinotti 8, telefono 3921 04.83 L 8000, 15,30, 18.20, 21,15. **Pulp fiction.** Regia Q Tarantino V M. 18
AUDITORIUM M Glora , telefono 60.30 42 Dalle 15 18 **Iscrizioni al cineforum 1995-96.** L. 8000, ore 15, 17 **Leone.**
CINETECA MUSEO DEL MA DUGNANI via Manin 2/a, tel 65 54 977 Riposo

LUCI

ACADEMY v.le Monza 101 **Luci se.** L. 10.000.
AMBRA v. Citlumno ang. v. Padova, tel. 2682.2610 **Luci rosse.** L. 10.000.
ARGO v.le Monza 79 **Luci rosse.** L. 10.000
Buenos Ares 36. Apertura ore 13 **Luci se.** Lire 12.000
ASTORIA viale Montenero . **Luci sexy.** Lire 10.000
ATLAS via Sansovino 3. **Luci rosse.** L 10.000
PUSSYCAT Sarpi 8 Ap ore 10,30 **Luci** L 10.000.
CIELO via Premuda 40, telefono 79.64.79 Apertura ore 16 **Luci se.** Lire
CITTANOVA via Giambellino 153 **Luci rosse.** L 10.000
DIAMANTE via F. Filzi S. Apertura ore 13 **Luci se.** Lire 12.000.
TI via M. da Panicale 13. **Luci rosse.** Lire 10.000.
EMBASSY via Faà di Bruno 6. **Luci rosse.** Lire 10.000.
HERMES via C. Da Sesto 5. **Varietà + film.** L. 10.000.
via Stigny **Luci rosse.** L
LORETO v Deledda **Luci rosse.** L 10.000.
MAGENTA via R. Sanzio 23. **Luci rosse.** L. 10.000.
PERLA via degli Imbriani **Luci** Lire 10.000
ROXY Lodi 128. Apertura ore 14.20. **Luci rosse.** Lire 10.000.
ZODIACO via Padova 179. Apertura ore 14 **Luci sexy.** Lire

Manrico Mologni, grande esempio di vitalità, ha subito prove estreme

L'uomo delle «Canzoni al cielo»

Due trapianti di midollo osseo ma ce l'ha fatta

MILANO. Che cosa significa essere appesi alla vita per un capello? Come si sente chi desidera morire perché no può più, perché è stanco di soffrire? Domande alle quali non si può dare una risposta e rimangono congelate nella nostra mente. Tuttavia, quando ci si trova di fronte ad un uomo come il Manrico Mologni che ha vissuto sulla propria pelle prove estreme come il doppio trapianto di midollo e ne è uscito vivo, allora si ascolta la sua storia. Si cerca di capire perché la parola «aplasia midollare» sia più velenosa di qualsiasi veleno, rappresenti la distruzione più di qualsiasi terremoto.

Manrico Mologni soffre di «aplasia midollare» ed è l'unico essere umano ad essere sopravvissuto a due trapianti di midollo osseo.

I medici delle università più importanti del mondo lo invitano a seminari e dibattiti sulle terapie risolutive di questa tragica patologia e lui, a due anni dal trapianto, ne parla con sincerità disarmante.

In questi giorni esce il disco «Canzoni al cielo» e gli amici, i familiari, la moglie Margherita sono convinti che in Manrico la voglia di vivere, la voglia di reagire si siano installate proprio grazie alle canzoni che stava componendo.

Manrico Mologni

Chissà se è così? «Ho trovato dei grandi - ha detto l'artista - come Red Ronnie, Mogol, Jovanotti (presente in due pezzi del disco) e Michele Centonze che mi hanno aiutato. Abbiamo scritto e realizzato un cd pieno delle canzoni che ho sognato mesi mia stanza asettica quando potevo parlare alla gente solo attraverso un vetro. Piano piano sto rimettendo in moto una macchina che fa fatica a ripartire che potrà andare lontano. Certo non voglio che il giudizio della gente sia influenzato da ciò che mi è capitato. Che i critici scrivano e che il pubblico risponda come vuole. Sono già troppo felice per essere arrivato sino a qua.

Mologni parla e da ogni poro sprizza la felicità di chi ha saputo, l'altra mattina, che le piastrine nel suo sangue sono 440 mila e i medici sono soddisfatti e increduli. L'uomo racconta le canzoni del suo disco, le canta alla chitarra davanti ad una platea di sette giornalisti ma si vede che in quel momento le sta cantando al mondo, sta sfogando la sua voglia di vivere dirompente come una bomba

«Dicono che ce l'abbia fatta perché ho espresso una volontà incredibile e qualcuno. lassù, mi ha aiutato: forse è così. Desiderare di farla finita il un pensiero che mi è stato accanto per parecchio tempo e quando leggevo la Bibbia - l'ho letta quaranta volte - cercavo delle risposte che mi sono arrivate grazie alla musica»

Il brano che intitola il disco sarà la sigla del «Roxi Bar» di Red Ronnie per tutta la prossima stagione. La casa discografica ha in serbo per lui un'importante campagna promozionale.

«Ma ciò che conta - ha detto ancora - è il fatto di essere ancora qui, la prossima settimana, sia la cosa più bella del mondo».

Luca Dondoni

VENETO - FRIULI VENEZIA GIULIA

CINEMA

MIGNON via Carducci, telefono 980.834 - **La legge io.** Orario: 15; 16,45; 18,35; 20,25; 22,15.
CORSINO corso del Popolo. **L'isola dell'ingiustizia.** Orario: 16,20; 17,35; 20; 22,15.
del Popolo 30, telefono 986.722. **Il primo**. Orario: 15; 17,20; 19,45; 22,15.
D' via Bernaglia 12, telefono 538.1655. **Terra e libertà.** Orario: 16; 18; 20; 22.
EXCELSIOR piazza Ferretto, telefono 988.664. **Congo.** Orario: 15; 16,45; 18,30; 20,25; 22,15.
PALAZZO 1 via Palazzo 31, telefono 971.444. **Power Ranger Il film.** Orario: 15; 16,30. **L'uomo delle stelle.** Orario: 18,15; 20,15; 22,15.
PALAZZO 2 via Palazzo 31, telefono 971.444. **I ponti di Madison County.** Orario: 15; 17,20; 19,45; 22,15
S. MARCO viale San Marco, telefono 531.7686. **Waterworld.** Orario: 15; 17,20; 19,45; 22,15.

GORIZIA

CORSO corso Italia 16, telefono 530.320. **Congo.** Orario: 16; 18; 20; 22.
VITTORIA piazza Vittoria 41, telefono 530.283. **Il primo cavaliere.** Orario: 17,20; 19,40; 22.

UDINE

ARISTON Aquileia, telefono 504.464 - 297.497. **Il primo cavaliere.** Orario. 17; 19,30; 22.
CAPITOL via Volontari Libertà, telefono 454.286 - 297.497. **Waterworld.** Orario: 17; 19,30; 22.
CENTRALE via Poscolle 8/B, telefono 504.240 - 297.497. **French Kiss.** Orario: 16; 18; 20; 22.
CRISTALLO piazza Cella, telefono 501.258 - 297.497. **Scamo & più** Orario: 16; 18; 20; 22.
FERROV. D'ESSAI telefono 504.874. **Terra e libertà.** Orario: 16; 18; 20; 22.
ODEON Gorghi, telefono 501.781 - 297.497. **Congo.** Orario: 16, 18; 20; 22
PUCCINI via Savorgnana, telefono 295.635. **I ponti di County.** Apertura 15.

PORDENONE

ARISTON via Gassi 14, telefono 304.222. **I ponti di County.** Orario: 15; 17,30; 22,30.
EXCELSIOR via Muratti 2, telefono . **Dredd - La legge sono io.** Orario: 17; 18,45; 20,30; 22,15.
AMBASCIATORI viale XX Settembre 35, telefono 66.24.24. **Waterworld.** Orario: 15,30; 17,50; 20,10; 22,15.
MIGNON via XX Settembre 37, telefono 636.495. **Luce rossa.**
1 via XX Settembre 30, telefono 635.163. **Il primo cavaliere.** Orario. 15,30; 17,40; 19,55; 22,15.
NAZIONALE 2 via XX Settembre . 635.163. **Congo.** Or.: 16,15; 18,15; 20,15; 22,15.
NAZIONALE 3 via Settembre 30, telefono 635.163. **Power Rangers.** Orario: 15; 16,30. **French Kiss.** Orario: 18,10; 20,10; 22,15.
NAZIONALE 4 via XX Settembre , telefono 635.163. **L'isola dell'ingiustizia** Orario. 15,45; 17,50; 20; 22,15.
SALA AZZURRA via Muratti 2, telefono 767.300. **L'uomo stelle.** Orario: 17,50; 19,55; 22.

TREVISO

ASTRA via Carlo Alberto 14, telefono 542.611. **Dredd - La legge io.** Orario: 15; 17; 18,45; 20.30; 22.15.
c.so del Popolo 28, telefono 549.322. **Scamo & più** Orario: 15; 16,45; 18,30; 20,30; 22,30.
EDERA piazza Martiri Belfiore, tel. 300.224. **I ponti di Madison County.** Or.: 15; 17,20; 19,45; 22,15.
PICCOLO p.zza Martiri di Belfiore, telefono 300.224. **L'odio.** Orario: 15; 16,45; 18,30; 20,15; .
EDISON vicolo XX Settembre 43, telefono 542 330. **Congo.** Orario. 15,40; 17,45; 20; 22,15.
EMBASSY largo Attila, telefono 542.624. **Waterworld.** Orario: 15; 17,30; 20; 22,30.
piazza Crispi , telefono 542.207. **Il primo cavaliere.** Orario: 15; 17,30; 20; 22,30.

VICENZA

Giardini Salvi, telefono 544.146 **L'isola dell'ingiustizia.** Orario: 16; 18; ; 22.
CORSO corso Fogazzaro, telefono 321.920. **Waterworld.** Apertura ore 15.
ITALIA Peschiere Vecchie 35, telefono 323.807. **Carrington.** Orario: 16; 18; 20; 22.15
ODEON corso Palladio 178, telefono 543.492. **Piccoli amicidi amici.** Orario: 16; 18; 20; 22.
PALLADIO via Verdi 6, telefono 321.420. **Scamo & più** Or.: 16,30; 18,20; 20,15; 22,15.
ROMA strada Filippini 5, telefono 321.909. **Il primo cavaliere.** Apertura ore 15.

VICENZA

Verdi 20, tel. 5 . **Power Ranger Il film.** Or.: 15; 16,35. **L'isola dell'ingiustizia.** Or.: 18,10; 20,15; 22,20.
ASTRA via Oberdan 13, tel. 596.327. **Scamo & più scamo.** Or.: 15; 16,50; 18,40; 20,30; 22,15.
CORALLO via Quattro Spade 19, telefono 595.990. **Waterworld.** Apertura 14,30.
FIUME via Cere, telefono . **L'uomo delle stelle.** Orario: 16; 18; 20,10; 22,15.
via Roma 3, tel. 596.626. **Un amore tutto** Ap. 15.
MARCONI via Mazzini 15, tel. 594.708. **I ponti di Madison County.** Or.: 15,30; 17,50; 20,10; 22,30.
piazza Viviani 10, telefono 800.6100 **Congo.**
ODEON via S. Antonio 17, . 800.32.72. **French Kiss.** Or.: 15; 16,50; 18,40; 20,30; 22,30.
PINDEMONTE via Sabotino 2, . 913.591. **Terra e libertà.** Or.. 16; 18; 20,10; 22,15.
RIVOLI p. Bra, . 590.855. Or.: 15; 16,50; 18,40; 20,30; 22,15.

BELLUNO

EDISON via Matteotti 8/B, tel. 940.306. **Congo.** Or.: 16; 18; 20; 22,15.
ITALIA Garibaldi 8, t. 943.164. **dell'ingiustizia.** Or.: 15,30; 17,30; 19,30; 21,45.

ROVIGO

CORSO Popolo 150, tel. 29.860. **Waterworld.** Or.: 15; 17,30; 20; 22,15.
via Manzoni 78, tel. 24.837. **Il primo cavaliere.** Or.: 15; 17,30; 20; 22,15.

VICENZA

Dorsoduro 1019, tel. . **La morte e** . Or.: 16,30; 18,40; 21,15.
CENTRALE San Marco 1659, tel. 52.28.201 **Congo.** Or.: 16; 18; 20; 22.
OLIMPIA D'ESSAI San Marco 1094, tel. 520.5439. **L'amore molesto.** Or.: 16,30; 18,40; 21,16.
RITZ San Marco 617, . 520.4629. **I ponti di Madison County.** Or.: 16,10; 16,50; 21,30.
ROSSINI San Marco 3988, telefono 523.03.22. **French kiss.** Orario: 16; 18; 20;

PADOVA

ALTINO Altinate 1, telefono 875.232. **Waterworld.** Apertura 15
ARCOBALENO via Reni 2, telefono 800.820. **Waterworld.** Apertura ore 15.
ASTRA via Aspetti 37, telefono 604.078. Chiuso per lavori.
via Cassan 2, telefono 875.20.87. **L'uomo stelle.** Apertura 15.
QUIRINETTA piazza Insurrezione, telefono 875.1680. **I ponti Madison County.** Apertura ore 15.
CONCORDI via Martino, telefono 675.10.09. **Il Primo Cavaliere.** Apertura ore 15.
SUPERCINEMA via Eman. Filiberto, telefono 875.0720. **Dredd - La legge sono io.** Apertura ore 15.
via S. Osvaldo, telefono 754.116. **Scamo & più sc** Apertura ore .
DINI piazza Stanga, telefono 77.61.69. **L'isola dell'ingiustizia.** Apertura ore 16.

PORDENONE

CAPITOL via Mazzini 58, telefono 26.886. **Il primo cavaliere.** Orario proiezioni: 14,30; 17; 19,30; 22.
A. MORO (Cordenons), telefono 932.725. Giovedì 5 **La scuola.**
ZERO - Sala Grande v. Maestri del lavoro. **Terra e libertà.** Orario: 16; 20; 22.
ZERO - Sala Pasolini v. Maestri del lavoro. **L'uomo delle io.** Orario: 17; 19; 21
RITZ (Cordenons), piazza Vittoria, telefono 930.385. **Congo.** Orario: 16; 18; 20; 22.
via C. Battisti 2, telefono 26.212. **Waterworld.** Orario: 14,30; 17; 19,30; 22.

TEATRI

TEATRO . Domenica 13 ottobre **Una delle ultime sere carnevale,** di Carlo .
CHIESA SANTA DELLA PIETA'.
TEATRO NUOVO, venerdì 13 ore 21 **Per così tanto così poco,** compagnia Efesto
MI TONIOLO, 13 ottobre, ore , Orchestra di Padova e Veneto in concerto al pianoforte Alexander Lonquich
(tel. 049 / 878.03.39). XIV Stagione lirica e di concerti: 30ª Stagione concertistica 1995-96: 4 ottobre ore 21 **Radu Lupu al pianoforte,** Orchestra di Padova e del Veneto, musiche di Haydn e Schumann
CHIESA DEGLI TA Oggi ore 21 **Orchestra e coro del Teatro La Fenice** concerto, dirige Isaac Karabtcevsky, musiche Cherubini e Verdi
M POLLINI. Oggi 11 I Solisti Veneti in concerto, dirige Claudio Scimone, musiche di Locatelli e Tartini, giovedì ottobre ore 21 **Gunter Pichler** violino con il **Quartetto Berg.** prima esecuzione italiana il «Notturno» Luciano Berio. , alle (049) 668.128.
TEATRO COLLI (via Monte Lozzo). Festival nazionale del teatro per ragazzi: oggi ore 10 e 16 **La cenerentola,** spettacolo di marionette.

TREVISO

TEATRO COMUNALE, Autunno Musicale Trevigiano 1995: 3 ottobre, ore 20.30 **Il ratto dal serraglio** di Mozart, dirige Zoltan Pesko, Bottega
TEATRO EDISON, stagione teatrale: giovedì 9 novembre ore 21 **Questa sera su recita a soggetto,** di Luigi Pirandello, regia di Patroni Griffi
PALAVERDE (Villorba) 6 e 7 ottobre ore 21 **Zucchero** concerto 13 ottobre ore 21 **Renato Zero,** ottobre ore 21 **Simple** : sabato 4 novembre ore 21 **Ligabue;** 12 e 13 novembre **Antonello Venditti;** 2 dicembre **Claudio Baglioni**
TEATRO ACCADEMIA (Conegliano). Stagione 1995-96, giovedì 2 novembre 21 Alessandro Gassman e Tognazzi in **Uomini donne** di Angelo Longoni

TEATRI

TEATRO ASTRA (corsia Berche 63, 0444/323.725).
OLIMPICO. Oggi 18 Attilia Rigon pianoforte, Tchakerian al violino, L. Signorini violoncello, Persichilli al flauto, P. Brunello violoncello, V. Mariozzi al clarinetto, musiche di Brahms.

VERONA
TEATRO FILARMONICO, ottobre ore 20,30 orchestra dell'Ente lirico Arena in concerto, dirige Nello Santi, Christian Edinger al violino, musiche Beethoven.

ROVIGO
TEATRO SOCIALE (piazza Garibaldi 14, tel. 0425.25.611). 180ª stagione lirica Venerdì 6 Lilì, balletto su musiche di Marco Tutino, coreografo e interprete principale Gheorghe Jancu, orchestra del T. Sociale Rovigo diretta da Stefan Anton Reck; replica 8/10 ore 15 (biglietti 16 settembre al botteghino del teatro).

TEATRO COMUNALE, 22/10 21 **Paul Weller concerto.**

TRIESTE
VERDI, **Tripcovich,** tel. (040) 367.816. Oggi ore orchestra Teatro Verdi in Concerto Dirige Giuseppe Grazioli.
POLITEAMA ROSSETTI Stagione 1995/96 del Teatro Stabile Friuli Venezia Giulia. 22 novembre **L'avventura di Maria,** di Italo Svevo, regia Nanni Garella, Gabriele Ferzetti.
. (tel. 040-365116), domenica 8/10, ore 11 pianoforte, sonata di Ludwig Van Beethoven.

(Spilimbergo) ottobre 21 **Paradise Lost** in .
PALASPORT, 14 ore 20.30 **Primus** in concerto.

DUOMO. 14 ottobre ore 21, orchestra e del teatro Verdi in concerto, dirige Jurnjan Kovatchev, in programma Stabat Mater di Anton Dvorak.

TEATRI

PALERMO

TEATRO MASSIMO (Ente autonomo): tel. (091) 60.53.111.
TEATRO DEI PUPI: Teatrino via Bara all'Olivella 95, tel. 323.400-681.5707.

[redacted]

AL [redacted]' CHANTANT: via Stabile 136, tel. 585.394 - 581.751.
[redacted] Castellana [redacted] diera [redacted] (zona Falde). Telefono 091-63.72.428.
ALLA CUPOLA: via Cantieri tel. 637.53.38.
ALLO SHA[redacted] 223.845.
[redacted] VANITA': via dei Cantieri 20, Palermo. Pren. e infor. tel. (091) 546.985 - 0330 563.451.
[redacted] BRADAMANTE: via Lombardia 25. T. 625.9223.
[redacted] MADISON: piazza Don Bosco 13 - tel. 543.740-637.29.15.
[redacted] via Don Orione - telefono 544.766.
TEATRO CRYSTAL: tel. 671.04.94.
TONNARA [redacted] tel. 637.5611-637.4384.
AMBASCIATORI: via [redacted] Bersa[redacted] 21, tel. 637.4480.

DISCOTECHE

DISCOTECA [redacted] viale [redacted], Altofonte, tel. 66.40.959.
UNA DOMENICA... [redacted] **KK-**[redacted] tel 6852.435.

CATANIA

[redacted]

[redacted] Stagione [redacted] - Sabato 30/9 ore 21 Concerto Sinfonico, **Mario Venzago** direttore, **Luca Casciolf** pianista. Sabato 7/10 ore 21 Concerto Sinfonico, **Heinz Fricke** direttore: **Haken Hardenberger** tromba. Lunedì 9/10 ore 21 Recital, **Roneta** [redacted] soprano, **Leone Magiera** pianista. Sabato 14/10 ore 21 Concerto Sinfonico [redacted] **Spiros Argiris** direttore, **Andrea Bönig** contralto. Lunedì 23/10 [redacted] 21 Recital, **Carlo Bergonzi** tenore, **Vincenzo** [redacted] pianista. Lunedì 6/12 [redacted] 21 Recital, **Enrico Rava** e il suo Ensemble. Sabato 11/11 ore 21 Concerto Sinfonico, **Jan Latham-König** direttore, **Patrizia Pace** soprano. Sabato 18/11 ore 21 Concerto Sinfonico, **Philippe Entremont** di[redacted] e pi[redacted]. Sabato 16/12 ore 21 Concerto Sinfonico **Lothar Zagrosek** direttore, **Valeria Esposito** soprano. Sabato 20/1 ore 21 Concerto Sinfonico **Zoltan Pesko** direttore, **Enrico Pace** pianista. Sabato 17/2 ore 21 Concerto Sinfonico **Ralf Weikert** direttore, **Giorgio Tomassi** pianista. Sabato 24/2 ore 21 Concerto Sinfonico **Hubert Soudant** direttore, Trio **Kalichstein-Laredo-Robinson.** Le 32 Sonate di Beethoven, 1º conc. lunedì 11/3 ore 21; 2º conc. martedì 12/3 ore 21. Recital **Jeffrey Swann** pianista. Sabato 23/3 ore [redacted] Concerto Sinfonico **Jacques Delacôte** direttore, [redacted] **Struckmann** baritono. Le 32 Sonate di Beethoven, 3º [redacted]c. domenica 24/3 ore 21; 4º conc. lunedì 25/3 ore 21. Recital **Louis Lortie** pianista. Sabato 30/3 ore 21 Concerto Sinfonico **Aldo Ceccato** direttore, **Giovanni Sollima** violoncellista. Sabato 27/4 ore 21 Concerto Sinfonico, **Gia[redacted]ndrea Gavazzeni** direttore, De-[redacted] soprano. Sabato [redacted] 21 Concerto [redacted]co, **Hans Graf** direttore.

CABARET

[redacted]ARPA[redacted] via V. Emanuele 67. Prenotare tel. 312.918.
[redacted] CHARLOTTE: via Conte Ruggero 48. Prenotazioni tel. 313.475.

RITROVI

[redacted] TIVOLI pranzo e cena per tutti i gusti. Ap. dalle ore 13. Chiuso lun. Conv. ticket restaurant. Tel. 095 497.962.

MESSINA

CONCERTI

ASSOCIAZIONE ENTE TEATRO DI MESSINA Per informazioni telefonare allo 090-345 233.
TAORMINA ARTE. Per informazioni telefonare allo 0942/21.[redacted].

TEATRI

TAORMINA ARTE. Per informazioni telefono 0942/21.142.

PRIME VISIONI IN SICILIA

AGRIGENTO

Astor — **L'uomo delle stelle**
di G. Tornatore, con S. Castellitto, T. Lodato, L. Trieste (Italia '95) — Nel 1953 un piccolo truffatore gira la Sicilia con una cinepresa: per 1500 [redacted] offre provini, promesse di successo nel cinema e inevitabili delusioni. N. V. 2h **Comm.**

Mezzano — v. C. Colombo 36, Tel. 837.602, Or.: 18,30/20,30/22,30
Il primo cavaliere
di J. Zucker, con R. Gere, S. Connery, J. Ormond (Usa '95) — [redacted]da dei cavalieri della tavola rotonda, con le loro battaglie, l'amore tra Lancillotto e Ginevra, in un eroico medioevo. N. V. 2h 08' **Epico**

CALTANISSETTA

Bauffremont — salita Matteotti [redacted], Tel. 21.504, Cinema-Teatro
L'uomo delle stelle
di G. Tornatore, con S. Castellitto, T. Lodato, L. Trieste (Italia '95) — Nel 1953 un piccolo truffatore gira la Sicilia con una cinepresa: per 1500 lire offre provini, promesse di successo nel cinema e inevitabili delusioni. N. V. 2h **Comm.**

Bellini — v. Gioberti 3, Tel. 25.805
Dredd - La legge sono io
di D. Cannon, con S. Stallone, A. Assante, D. Lane (Usa '95) — In un se[redacted]o del futuro, un poliziotto spietato ma giusto combatte un pericoloso criminale. Dall'omonimo fumetto degli Anni 50 N. [redacted]. 1h 40' **Fantathriller**

[redacted]

Alfieri — v. Duca degli Abruzzi 8, Tel. [redacted] Cineclub, [redacted]: 17[redacted], Ing. 8000; rid. 6000
[redacted] e libertà
di K. Loach, con I. Hart, R. Pastor, I. [redacted] (Ingh.-Fra.-Ger.-Spa. '94) — La guerra civile del '36 in Spagna attraverso [redacted] di un operaio che lotta contro il fascismo e si arruola nelle Brigate Internazionali. N. V. 1h 45' **Dramm.**

Ambasciatori — v. [redacted] D'Angiò, Tel. 431.440
Waterworld
di K. Reynolds, con K. Costner, D. Hopper, J. Tripplehorn (U[redacted] '95) — La Terra è sommersa d'acqua: un eroe combatte i malvagi e insegue una nuova vita. Con lui, una donna e una bimba che cela un segreto. N. V. 2h 20' **Avvent.**

Ariston — v. Balduino 17, Tel. 441.717, Cineclub
L'uomo [redacted]elle stelle
di G. Tornatore, con S. Castellitto, T. Lodato, L. Trieste (Italia '95) — Nel 1953 un piccolo truffatore gira la Sicilia con una cinepresa: per 1500 lire offre provini, promesse di suc[redacted] nel cinema e inevitabili delusioni. N. V. 2h **Comm.**

Capitol — v. Vicenza 16, Tel. 506.471, Or.: 16,30/22,30
Scemo [redacted] più scemo
di P. Farrelly, con J. Carrey, J. [redacted], L. Holly (Usa '94) — Una misteriosa valigia trovata all'aeroporto di Los Angeles fa fare a due picchiatelli [redacted] lungo viaggio [redacted] killer e vip, fino alla soluzione di un giallo. N. V. 1h 45' **Comico**

[redacted]rsaro — v. S. Nicolò al Borgo 49, [redacted], Or.: 18/22,30
Fermo posta: Tinto Brass
di T. Brass, con C. Roccaforte, L. Gualtieri, A. Antonelli, T. Brass (Ita. '95) — [redacted] nove episodi le confessioni intime delle donne italiane al paladino dell'eros allegro e selvaggio Tinto Brass. V. M. 18 1h 32' **Erotico**

Excelsior — v. Giuseppe De Felice 19, Tel. 316.699, Or.: 15,30/22,30, Ing. 6000; rid. [redacted]
Dredd la legge sono io
di D. Cannon, con S. Stallone, A. Assante, D. Lane (Usa '95) — In un [redacted]o del futuro, un poliziotto spietato ma giusto combatte un pericoloso criminale. [redacted] omonimo fumetto degli Anni 50 N. V. 1h 40' **Fantathriller**

Golden — v.le Ruggero di Lauria 85/a, Tel. 492.949
I ponti di Madison County
di C. Eastwood, con C. Eastwood, M. Streep (Usa '95) — La storia d'amore breve ma appassionata tra un fotografo e una casalinga sposata. Dal romanzo [redacted] Robert James Waller N. V. 2h 15' **Romantico**

Lo Pò — v. [redacted]ea 255, Tel. 326.210, Or.: 18/22,30
Il primo cavaliere
di J. Zucker, con R. Gere, S. Connery, J. Ormond (Usa '95) — La leggenda dei cavalieri della tavola [redacted], con le loro battaglie, l'amore tra Lancillotto e Ginevra, in un eroico [redacted]. N. V. [redacted] 08' **E[redacted]**

Metropolitan — Tel. 322.323
RIPOSO

Odeon — v. Filippo Corridori 19, Tel. 326.324
French Kiss
di L. Kasdan, con K. Kline, M. Ryan, T. Hutton (Usa/Fra. '94) — Una biondina americana vola a Parigi per riconquistare il fidanzato, ma durante il viaggio si fa incantare da un irre[redacted] mascalzone... N. V. 1h 50' **Commedia**

Ritz — v. [redacted], Tel. 505.470
Congo
di F. Marshall, con D. Walsh, L. Linney, E. Hudson (Usa '95) — In Africa una spedizione va alla ricerca del tesoro e di[redacted] mistero legato alla Città Perduta di Zinj. Con loro, un gorilla addestrato. Dal best-seller di Crichton. N. V. [redacted] **Avv.**

Sciara — p. Risorgimento 15, Tel. 417.084
L'isola dell'ingiustizia
di M. Rocco, con C. Slater, K. Bacon, G. Oldman (Usa '94) — Un giovane avvocato cerca di salvare un detenuto di Alcatraz, vittima di terribili abusi. La verità coinvolge il carcere e il governo federale. [redacted]. V. 2h **Drammatico**

Tiffany — v. F. Agnini (trav. v. Umberto), Tel. 325.227, Or.: 17/22,30
L'uomo delle stelle
di G. Tornatore, con S. Castellitto, T. Lodato, L. Trieste (Italia '95) — Nel 1953 un piccolo truffatore gira la Sicilia con una cinepresa: per 1500 lire offre provini, promesse di successo nel cinema e inevitabili delusioni. N. V. 2h **Comm.**

ENNA

Super. Grivi — p. Ghislari 2, Tel. 500.903
Waterwold
di K. Reynolds, con K. Costner, D. Hopper, J. Tripplehorn (Usa '95) — La Terra è sommersa d'acqua: un eroe combatte i malvagi e insegue una nuova vita. Con lui, una donna e una bimba che cela un segreto. N. V. 2h 05' **Avvent.**

MESSINA

Aurora — v. XXVII Luglio 70, Tel. 718.595
L'uomo delle stelle
di G. Tornatore, con S. Castellitto, T. Lodato, L. Trieste (Italia '95) — Nel 1953 un piccolo truffatore gira la Sicilia con una cinepresa: per 1500 lire offre provini, promesse di successo nel cinema e inevitabili delusioni. N. V. 2h [redacted]

Lux — l.go Seggiola, is. 188, Tel. 716.266
Il primo cavaliere
di J. Zucker, con R. Gere, S. Connery, J. Ormond (Usa '95) — La leggenda dei cavalieri della tavola rotonda, con le loro battaglie, l'amore tra Lancillotto e Ginevra, in un eroico medioevo. N. V. 2h 08' **Epico**

Olimpia — v. degli Amici, is. 242, Tel. 718.039, Or.: 18/22,30
Congo
di F. Marshall, con D. Walsh, L. Linney, E. Hudson (Usa '95) — In Africa una spedizione va alla ricerca del tesoro e del mistero legato alla Città Perduta di Zinj. Con loro, un gorilla addestrato. Dal best-seller di Crichton. N. V. 1h 50' **Avv.**

Orione — v. S. Martino 338, Tel. 292.57.98
French [redacted]
di L. Kasdan, con K. Kline, M. Ryan, T. Hutton (Usa/Fra. '94) — Una biondina americana vola a Parigi per riconquistare il fidanzato, ma durante il viaggio si fa incantare da un irresistibile mascalzone... N. V. 1h 50' **Commedia**

Savio — v. Peculio Frumentario, Tel. 717.348
Dredd - [redacted] legge [redacted]
[redacted] Cannon, con S. Stallone, [redacted], [redacted] Lane (Usa '95) — In un secolo del futuro, un poliziotto spietato [redacted] giusto [redacted]batte un pericoloso criminale. Dall'omonimo fumetto degli Anni 50 N. V. 1h 40' **Fantathriller**

[redacted]

[redacted] — v. Emerico Amari 166, [redacted]. 329.246, Or.: 17/18,45/20,30/22,30
Scemo [redacted] più scemo
di P. Farrelly, con J. Carrey, J. Daniels, L. Holly (Usa '94) — Una misteriosa valigia trovata all'aeroporto di Los Angeles fa fare a due picchiatelli [redacted] lungo viaggio [redacted] killer e vip, fino alla soluzione di un giallo. [redacted]. V. 1h 45' **Comico**

Ariston — v. Pirandello 5, Tel. 625.85.47, Or.: 17,30/20/22,30
L'isola dell'ingiustizia - Alcatraz
di M. Rocco, con C. Slater, K. Bacon, G. Oldman (Usa '94) — Un giovane avvocato cerca di salvare un detenuto di Alcatraz, vittima di terribili abusi. La verità coinvolge il carcere e il governo federale. N. V. 2h **Drammatico**

Arlecchino — v. Imperatore Federico 12, Tel. 362.151. Or.: 16,30 18,30/20,30/22,30, Ing. [redacted]
Il primo cavaliere
di J. Zucker, con R. Gere, [redacted] Connery, J. Ormond (Usa '95) — La leggenda dei cavalieri della tavola rotonda, con le loro battaglie, l'amore tra Lancillotto e Ginevra, in un eroico medioevo. N. V. 2h 08' **Epico**

Aurora — [redacted]. Tommaso Natale 177, Tel. 533.192. Cineclub, Or.: 20,30/22,30
Terra e libertà
di K. Loach, con I. Hart, R. P[redacted]tor, I. Bollain (Ingh.-Fra.-Ger.-Spa. '94) — La guerra civile del '36 in Spagna attraverso la storia di un operaio che lotta contro il fascismo e si arruola nelle Brigate Internazionali. N. V. 1h 45' **Dramm.**

Fiamma — L.go degli Abeti 8, Tel. 625.1868, Or.: 18,30/20,30/22,30
I ponti di Madison County
di [redacted]. Eastwood, con C. Eastwood, M. Streep (Usa '95) — La storia d'amore breve ma appassionata tra un fotografo e una casalinga sposata. Dal [redacted] Robert James Waller N. V. 2h 15' **Romantico**

Gaudium — v. Damiano Almeyda 32, Tel. 341.535. Or.: 16,30 18,30/20,30/22,30, Ingr. [redacted]
[redacted] Kiss
di L. Kasdan, con K. Kline, M. Ryan, T. Hutton (Usa/Fra. '94) — Una biondina americana vola a Parigi per riconquistare il fidanzato, ma durante il viaggio si fa incantare da un irresistibile mascalzone... N. V. 1h 50' **Commedia**

Igiea Lido — v. Amm. Rizzo 13, [redacted]. 545.551. Or.: 16,30 18,30/20,30/22,30, Ingr. 10.000
I ponti di Madison County
di C. Eastwood, con C. Eastwood, M. Streep (Usa '95) La storia d'amore breve ma appassionata tra un fotografo e una casalinga sposata [redacted] romanzo di Robert James Waller N. V. 2h 15' **Romantico**

Tiffany — v. le Piemonte [redacted], Tel. 625.8874. [redacted].: 16,30 18,30/10,30/22,30, Ingr.: [redacted]
Dredd - La legge [redacted] io
di D. Cannon, con S. Stallone, A. Assante, [redacted]. Lane (Usa '95) — In un secolo del futuro, un poliziotto spietato ma giusto combatte un pericoloso criminale. Dall'omonimo fumetto degli Anni 50 N. V. 1h 40' **Fantathriller**

King — Ingr.: 10.000
Waterworld
di K. Reynolds, con K. Costner, D. Hopper, J. Tripplehorn (Usa '95) — La Terra è sommersa d'acqua: un eroe combatte i malvagi e insegue una nuova vita. Con lui, una donna e una bimba [redacted] cela un segreto. N. V. 2h 05' **Avvent.**

Rouge [redacted] Noir — p. Verdi 82, Tel. 587.268. Or.: 16,30 18,30/10,30/22,30
L'uomo delle stelle
di G. Tornatore, con S. Castellitto, T. Lodato, L. Trieste (Italia '95) — Nel 1953 un piccolo truffatore gira la Sicilia con una cinepresa: per 1500 lire offre provini, promesse di successo nel cinema e inevitabili delusioni. N. V. 2h **Comm.**

Nazionalino — v. E. Amari 166, Tel. 588.290, 17/19,45/22,30, Ingr.: 10.000
Fermoposta: Tinto Brass
di T. Brass, con C. Roccaforte, L. Gualtieri, A. Antonelli, T. Brass (Ita. '95) — In nove episodi le confessioni intime delle donne italiane al paladino dell'eros allegro e selvaggio Tinto Brass. V. M. 18 1h 32' **Erotico**

Metropolitan — v.le Strasburgo 346, Tel. 688.65.32, Or.: 17/18,45/20,30/22,30
L'uomo delle stelle
di G. Tornatore, con S. Castellitto, T. Lodato, L. Trieste (Italia '95) — Nel 1953 un piccolo truffatore gira la Sicilia con una cinepresa: per 1500 lire offre provini, promesse di successo nel cinema e inevitabili delusioni. N. V. 2h **Comm.**

Jolly — v. Costantino 54, tel. 341.263, Cineclub. Or.: 16,30 18,20/20,20/22,30, Ingr. 10.000
L'uomo delle stelle
di G. Tornatore, con S. Castellitto, T. Lodato, L. Trieste (Italia '95) — Nel 1953 un piccolo truffatore gira la Sicilia con una cinepresa: per 1500 lire offre provini, promesse di successo [redacted] cinema e inevitabili delusi[redacted]. N. V. 2h **Co[redacted]**

Nazionale — v. E. Amari 166, Tel. 588.290, 17/19,45/22,30, Ingr. 10.000
Congo
di F. Marshall, con D. Walsh, L. Linney, E. Hudson (Usa '95) — In Africa una spedizione va alla ricerca del tesoro e del mistero legato alla Città Perduta di Zinj. Con loro, un gorilla addestrato. Dal best-seller di Crichton. N. V. 1h 50' **Avv.**

Rivoli — v. Imp. Federico 12, Tel. 362.151, Or.: 16 18,10/20,20/22,30, Ingr.: 10.000
Power Rangers
[redacted]. Spicer, con P. Freeman, J. Narvey, P. Schrer (Usa '9[redacted]) — I celebri guerrieri-ragazzi, che spopolano nelle trasmissioni tv, combattono questa volta l'organizzazione criminale del perfido Ooze N. V. 1h 35' **Avventuroso**

RAGUSA

Duemila — Ingr.: 10.000
L'uomo delle stelle
di G. Tornatore, con S. Castellitto, T. Lodato, L. Trieste (Italia '95) — Nel 1953 un piccolo truffatore gira la Sicilia con una cinepresa: per 1500 lire offre provini, promesse di successo nel cinema e inevitabili delusioni. N. V. 2h **Comm.**

La Licata — v.le Tenente Lena 10, Tel. 621.052, Or.: 17,30/23
Power Rangers
di B. Spicer, con P. Freeman, J. Narvey, P. Schrer (Usa '95) — I celebri guerrieri-ragazzi, che spopolano nelle trasmissioni tv, combattono questa volta l'organizzazione criminale del perfido Ooze N. V. 1h 35' **Avventuroso**

SIRACUSA

Aurora — Tel. 711.127
[redacted]errore dalla sesta luna
di R. Heinlein, con D. Sutherland, E. Thal, J. Warner (Usa '95) — Un terribile alieno con trame di dominio atterra [redacted] un Ufo nello Iowa. A un team del g[redacted] Usa il difficile compito di fermare l'invasione. N. V. 1h 45' **Fantascienza**

[redacted] — [redacted] 12, Tel. 61.148
L'uomo de[redacted] stelle
di G. Tornatore, con S. Castellitto, T. Lodato, L. Trieste (Italia '95) — Nel 1953 un piccolo truffatore gira la Sicilia con una cinepresa: per 1500 lire offre provini, promesse di successo nel cinema e inevitabili delusioni. N. V. 2h **Comm.**

Mignon — Tel. 61.122
L'uomo [redacted]lle stelle
di G. Tornatore, con S. Castellitto, T. Lodato, L. Trieste (Italia '95) — Nel [redacted] un piccolo truffatore gira la Sicilia con una cinepresa: per 1500 lire offre provini, promesse di successo nel cinema e inevitabili delusioni. N. V. 2h **Comm.**

Vasquez — Tel. 38.823
Il primo cavaliere
di J. Zucker, con R. Gere, S. Connery, J. Ormond (Usa [redacted]) — La leggenda dei cavalieri della tavola rotonda, con le loro battaglie, l'amore tra Lancillotto e Ginevra, in un eroico medioevo. N. V. 2h 08' **Epico**

Verga — Tel. 66.042
Congo
di F. Marshall, con D. Walsh, L. Linney, [redacted]. Hudson (Usa [redacted]) — In Africa una spedizione va alla ricerca del tesoro e del mistero legato alla Città Perduta di Zinj. Con loro, un gorilla addestrato. Dal best-seller di Crichton. N. V. 1h 50' **Avv.**

TRAPANI

Ariston — Tel. [redacted]
Il primo cavaliere
di J. Zucker, con R. Gere, S. Connery, J. Ormond (Usa '95) — La leggenda dei cavalieri della tavola rotonda, con le loro battaglie, l'amore tra Lancillotto e Ginevra, in un eroico medioevo. [redacted]. V. 2h 08' **Epico**

Arlecchino — v. Marconi 12, Tel. 538.760
L'ultima eclissi
di T. Hackford, con K. Bates, J. J. Leigh, C. Plummer (Usa '94) — Accusata dell'omicidio del marito e poi assolta, una donna 20 anni dopo viene sospettata della morte della sua padrona di casa. Da S. King. N. V. 2h 10' **Thriller**

King
Power Rangers
di B. Spicer, con P. Freeman, J. Narvey, P. Schrer (Usa '95) — I celebri guerrieri-ragazzi, che spopolano nelle trasmissioni tv, combattono questa volta l'organizzazione [redacted]nale del perfido Ooze N. V. 1h 35' **Avventuroso**

ARENE

MESSINA

Gree Sku — S.S. 113 km 12,200, Tel. 090/325.103, Or.: 20,30/22,40
CHIUSO

Savio — Via Frumentario, Tel. 090/711.609, Or.: 20,35/22,45
CHIUSO

RAGUSA

[redacted] d'Estate — v. Nuova 7 - Casuzze, Fraz. S. Croce Camerina, Or.: 20,30/22,40
[redacted]

CALTANISSETTA

Impero — p.zza Garibaldi, 4 Riesi, Or.: 20,30/22,40
CHIUSO

PRIME VISIONI IN CALABRIA

[redacted]

Comunale — c. Mazzini [redacted], Tel. 741.241
L'isola dell'ingiustizia
di M. Rocco, con C. Slater, K. Bacon, [redacted]. Oldman (Usa '94) — Un giovane avvocato cerca di salvare un detenuto di Alcatraz, vittima di terribili abusi. La verità coinvolge il carcere e il governo federale. N. V. 2h **Drammatico**

Supercinema — v. [redacted] 16, Tel. 725.964
French Kiss
di L. [redacted], con K. Kline, M. Ryan, T. Hutton (Usa/Fra. '94) — Una biondina[redacted] vola a Parigi per riconquistare il fidanzato, ma durante il viaggio si fa incantare da un irresistibile mascalzone... N. V. 1h 50' **Commedia**

Masciari — [redacted]. La Pera, Tel. 728.390
Dredd. La legge sono [redacted]
di D. Cannon, con S. Stallone, [redacted]. Assante, D. Lane (Usa '95) — In un secolo del futuro, un poliziotto spietato ma giusto combatte un pericoloso criminale. Dall'omonimo fumetto degli Anni 50 N. V. 1h 40' **[redacted]tathriller**

COSENZA

Citrigno 1 — v. Adige, Tel. 250.085, Or.: 16/18/20/22
Il primo cavaliere
di J. Zucker, con R. Gere, S. Connery, J. Ormond (Usa '95) — La leggenda dei cavalieri della tavola rotonda, con le loro battaglie, l'amore tra Lancillotto e Ginevra, in un eroico medioevo. N. V. 2h 08' **Epico**

Citrigno 2 — v. Adige, Tel. 250.085, Or.: 16/18/20/22
L'uomo [redacted] stelle
di G. Tornatore, con S. Castellitto, T. Lodato, L. Trieste (Italia '95) — Nel 1953 un piccolo truffatore gira la Sicilia con una cinepresa: per 1500 lire offre provini, promessa di successo nel cinema e inevitabili delusioni. N. V. 2h **Comm.**

Garden 1 — SS 19 bis (Rende), Tel. 33.912, Or.: 18/20/22,30
Congo
di F. Marshall, con D. Walsh, L. Linney, E. Hudson (Usa '95) — In Africa una spedizione [redacted] alla ricerca del tesoro e del mistero legato alla Città Perduta di Zinj. Con loro, un gorilla addestrato. Dal best-seller di Crichton. N. V. 1h 50' **Avv.**

Garden 2 — SS [redacted] bis (Rende), Tel. 33.912, Or.: 18/20/22,30
Waterworld
di K. Reynolds, con K. Costner, D. Hopper, J. Tripplehorn (Usa '95) — La Terra è sommersa d'acqua: un eroe combatte i malvagi e insegue una nuova vita. Con lui, una donna e una bimba che cela un segreto. N. V. 2h 05' **Avvent.**

Garden [redacted] — [redacted] 19 bis (Rende), Tel. 33.912, Or.: 18/20/22,30
Power Rangers
[redacted]. Spicer, con P. Freeman, J. Narvey, P. Schrer (Usa '95) — I celebri guerrieri-ragazzi, che spopolano nelle trasmissioni tv, combattono q[redacted] volta l'organizzazione criminale del perfido Ooze N. [redacted]. 1h 35' **Avventuroso**

Isonzo — v.le Isonzo 16, Tel. 27.805
RIPOSO

CROTONE

Apollo — v. Regina Margherita, Tel. 26.550
PROSSIMA APERTURA

Raimondi
RIPOSO

REGGIO CALABRIA

Margherita — c. Garibaldi 59, Tel. 20.042
L'uomo delle stelle
di G. Tornatore, con S. Castellitto, T. Lodato, L. Trieste (Italia '95) — Nel 1953 un piccolo truffatore gira la Sicilia con una cinepresa: per 1500 lire offre provini, promesse di suc[redacted] nel cinema e inevitabili delusioni. N. V. 2h **Comm.**

Comunale — c. Mazzini, Tel. 23.952
CHIUSO

Odeon — [redacted]. Vittorio Veneto, Tel. 898.168
CHIUSO

Aurora — v. S. Caterina 163, Or.: 16/18/20/22, Ingr. [redacted]
Waterworld
di K. Reynolds, con K. Costner, D. Hopper, J. Tripplehorn (Usa '95) — La Terra è sommersa d'acqua: un eroe combatte i malvagi e insegue una nuova vita. Con lui, una donna e una bimba che cela un segreto. N. V. 2h 20' **Avvent.**

N[redacted] — [redacted] Garibaldi 356, Or.: 16/18/20/22, Ingr. 6000
Film per [redacted]

[redacted] Pergola
Allarme rosso
di T. Scott, con G. Hackman, D. Washington, G. Dzundza (Usa '95) — Un sommergibile nucleare americano deve bloccare un gruppo di terroristi russi salvando il mondo dall'incubo di una catastrofe nucleare N. V. 1h 55' **Thriller**

VIBO VALENTIA

Moderno
Waterworld
di K. Reynolds, con K. Costner, D. Hopper, J. Tripplehorn (Usa '95) — La Terra è sommersa d'acqua: un eroe combatte i malvagi e insegue una nuova vita. Con lui, una donna e una bimba che cela un segreto. N. V. 2h 20' **Avvent.**

Valentini — v. D'Alessandria, Tel. 41.183
[redacted] finale
di S. E. de Souza, con J. C. Van Damme, R. Julia, M. N. Wen (Usa '94) — Un colonnello di commandos delle Nazioni Alleate deve liberare ostaggi in mano a un malvagio che vuole diventare padrone del mondo N. V. 1h 40' **Fantavventura**

PRIME VISIONI

CAGLIARI

Alfieri — Via delle Pinete 209, Tel. 301.378, Or.: 17,15/20/22,30, L. 10.000/7000
I ponti di Madison County ☎ *di C. Eastwood, [redacted] C. [redacted], M. Streep (Usa '95)* La storia d'amore breve ma appassionata [redacted] fotografo e una casalinga sposata. Dal romanzo di Robert James Waller N. V. 2h 15' **Romantico**

Ariston [redacted] — Via Deledda [redacted], Or.: 16,30/18,30/20,30 22,30. L. 10.000/7000
French Kiss ☎ *di L. Kasdan, con K. Kline, M. Ryan, T. Hutton (Usa/Fra. '94)* — Una biondina americana vola a Parigi per riconquistare il fidanzato, ma durante il viaggio si fa incantare da un irresistibile mascalzone... N. V. 1h 50' **Commedia**

Capitol — Via Roma 187, Tel. 651.389, Or.: 16,30/18,30/20,30 22,30. Lire 10.000/7000
Dredd - La legge sono [redacted] [redacted] *di D. Cannon, [redacted] S. Stallone, A. Assante, D. Lane (Usa '95)* — In un [redacted] del futuro, un poliziotto spietato ma giusto combatte un pericoloso criminale. Dall'omonimo fumetto degli Anni 50 N. V. 1h 40' **Fantathriller**

Nuovo [redacted] — Via Orlando, Tel. 667.768, Or.: 17,15/20/22,30, L. 10.000/7000
Il primo [redacted] ☎ *di J. Zucker, con R. Gere, S. Connery, J. Ormond (Usa '95)* — La leggenda dei cavalieri della tavola rotonda, con le loro battaglie, l'amore tra Lancillotto e Ginevra, in un epico [redacted]. N. V. 2h 08' **Epico**

Nuovo Olympia — Via Roma, 81, Tel. 669.059, Or.: 16/18,10/20,20/22,30, L. 10.000/7000
Waterworld ☎ *di K. Reynolds, con K. Costner, D. Hopper, J. Tripplehorn (Usa '95)* — La Terra è sommersa d'acqua: un eroe combatte i malvagi e insegue una nuova vita. Con lui, una donna e una bimba che cela un segreto. N. V. 2h 20' **Avvent.**

[redacted]

Ariston — Via Diaz 1a, Tel. [redacted], Or.: 16/18/20/22
Scemo [redacted] più scemo [redacted] *di P. Farrelly, con J. Carrey, J. Daniels, L. Holly (Usa '94)* Una misteriosa valigia trovata all'aeroporto di Los Angeles fa fare a due picchiatelli un lungo viaggio tra [redacted] e vip, fino alla soluzione di un giallo. N. V. 1h 45' **Comico**

NUORO

Le Grazie — Via Manzoni 2, Tel. 36.078, Or.: 16/18/20/[redacted], L. 8000/5000
Scemo & più scemo ☎ *di P. Farrelly, con J. Carrey, J. Daniels, L. Holly (Usa '94)* Una misteriosa valigia trovata all'aeroporto [redacted] Los Angeles [redacted] fare a due picchiatelli un lungo viaggio tra killer e vip, fino alla soluzione di un giallo N. V. 1h 45' **Comico**

SASSAR[redacted]

Ariston — Viale Trento 5, Tel. 291.273, Or.: 16,30/18,30/20,30/22,30, L. 10.000/7000
Congo ☎ *di F. Marshall, con D. Walsh, L. Linney, E. Hudson (Usa '95)* — In Africa una spedizione va alla ricerca del tesoro e del mistero legato alla Città Perduta di Zinj. Con loro, un gorilla addestrato. Dal best-seller di Crichton. N. V. 1h 50' **Avv.**

Moderno — Viale Umberto I 18, Tel. 235.147, Or.: 16,30/18,30/20,30 22,30. Lire 10.000/7000
French Kiss ☎ *di L. Kasdan, con K. Kline, M. Ryan, T. Hutton (Usa/Fra. '94)* — Una biondina americana vola a Parigi per riconquistare il fidanzato, ma durante il viaggio si fa incantare da un irresistibile mascalzone... N. V. 1h 50' **Commedia**

Quattro Colonne — Corso V. Emanuele II 62, Tel. 239.369, Or.: 16,30/18,30/20,30/22,30, Lire 10.000/7000
L'uomo del[redacted] stelle ☎ *di G. Tornatore, con S. Castellitto, T. Lodato, L. Trieste (Ita '95)* — Nel 1953 un piccolo truffatore gira la Sicilia con una cinepresa: per 1500 lire offre provini, promesse di successo nel cinema e inevitabili delusioni. N. V. 2h **Comm.**

Verdi — Via Politeama, Tel. 239.479, Or.: 17,15/20/22, Lire 10.000/7000
Il primo cavaliere [redacted] *di J. Zucker, con R. Gere, S. Connery, J. Ormond (Usa '95)* — La leggenda d[redacted] [redacted]alieri della tavola rotonda, [redacted] loro battaglie, l'amore tra Lancillotto e Ginevra, in un epico medievo. N. V. 2h 08' **Epico**

TEATRI

CAGLIARI

[redacted]eatro delle [redacted] — Tel. 341.322, Via La Palma, L. 15.000/10.000 Or. 21,30
XIII Festival internazionale Nuova danza. La compagnia Cercle vertueux danse théâtre presenta: **The lady next door**, di Dulcinée Langfelder.

[redacted] — via Danimarca 4, Quartu, Tel. 811.515 Ore 18, Ingresso libero
One for the road, di H. Pinter. Studio interpretativo diretto da Gaetano Marino.

Jazzino — (All'aperto) Fiera, viale Diaz, Or.: 21 - Lire 10.000
The Symbol d.j.'s Alberto Usini & Mauro Pace.

[redacted] — Arena all'aperto, Via Collegio 2. Tel. 659.392, Ore 20,30/22,30 - L. 8/6/4000
Bidoni *di F. Farina, con A. Finocchiaro, G. Cederna, G. Dix (Italia '95)* — Tangentopoli ecologista con losche operazioni di riciclaggio rifiuti **C[redacted]dia**

Teatro al Mare — Spiaggia del Poetto, Quartu - Ore 21, Ingresso gratuito
Dorian Gray in concerto.

ORISTANO

TEATRO [redacted] — Via Parpaglia, Ore 21. L. 5000
RIPOSO

T.C.S.

«Delitto in silenzio» [redacted] la Bisset

E' il remake della «Scala a chiocciola» di Siodmak. Jacqueline Bisset (foto) è una ragazza muta, attorno alla quale si stringe la rete tesa da un assassino che vuole liberare il mondo dagli handicappati. La regia è di Peter Collinson, il film va in onda alle 22,30

IL TACCUINO

Danza

Una compagnia canadese - il Cercle Vertueux Danse Théâtre - a Cagliari per [redacted] seconda giornata del festival internazionale «Nuova danza». Lo spettacolo è intitolato «The Lady Next Door», ovvero «La vicina di [redacted]». La coreografa è Dulcinée Langfelder, che danza assieme [redacted] Jean Maheux, con musiche di Ravel e Veil. La vicina è poco più che una sagoma davanti alla tv, la si indovina dietro le tendine. Una signorina di mezza età, non sposata, che si avventura fuori dalla casa solo [redacted] attimo ogni sera, per gettare i rifiuti. Ma la Langfelder [redacted] aveva in mente l'ennesimo ritratto di donna sola: parla di valori fragili, di frustrazioni e di sogni, di rapporti umani trascurati fino a quando è troppo tardi. Elementi di mimo, danza, teatro [redacted] canto creano un eccentrico e appassionato appello alla vita. Il regista è Cristian Calon. [redacted] festival allestito dall'Asmed andrà avanti fino [redacted] ottobre. Il prossimo spettacolo sarà «Riti», martedì 3, con tre la[redacted] presentati dal Balletto di Sardegna: «Nozze» (coreografa Gabriella Borni), «La leggenda dell'Ibis [redacted] del Sole» [redacted] «Batmos» (Mario Piazza).

[redacted]usica sacra

Da dieci anni ogni domenica [redacted] Cagliari docenti e allievi del Conservatorio si alternano nella chiesa di Santa Rosalia, [redacted] via Torino, per la Messa degli artisti. L'iniziativa dell'Associazione organistica sarda «Il cromorno» è diventata un appuntamento fisso per molti, superando qualche momento di stanchezza grazie alla tenacia del maestro Enrico Pasini (anima del Cromorno e direttore artistico degli incontri domenicali) [redacted] al sostegno del superiore del convento, padre Nicola Tolu. Oggi alle 10,15 il decimo ciclo della Messa degli artisti verrà aperto da bra[redacted] di Haendel, Haydn e Hotteterre, eseguiti da Daniele Pasini al flauto, Sandro Medda al violino ed Enrico Pasini all'organo. Dall'11 novembre la chiesa di Santa Rosalia ospiterà la secon[redacted] edizione del Festival Internazionale d'organo. Un concerto ogni settimana, il sabato sera, con gli organisti Matti Hannula (Finlandia), Hans U. Hielscher (Germania), Rino Rizzato (Italia) e Wijnand van de Pol (Olanda).

In concerto

Per «Un'estate in Castello» stasera [redacted] Cagliari le musiche [redacted] gruppo Concordia [redacted] launeddas accompagna una proiezione di immagini di Sardegna (alle 20,30 nella chiesa della Speranza). Organizza l'associazione Arti e Mestieri. Un concerto dei Dorian Gray di Davide Catinari chiude tre [redacted]imane di blues, jazz, rock e musica da ballare al Teatro sul mare di Quartu. La struttura in legno [redacted] tubi Innocenti allestita dal Comune all'estremità della spiaggia del Poetto verrà trasferita nelle ex fornaci Picci. **(m. m.)**

TV PRIVATE

Videolina

6,30 **Documentario**
7 **Junior tv** cartoni animati
9 — **Il mercatino** proposte commerciali
12,45 **Sardegna d'autore**, a cura di Gianni Filippini
13 — [redacted]
13,30 **Sardegna verde**, rubrica
14 — **Tgs speciale**
14,30 **Antologia di Sardegna canta**, settimanale di folklore (replica)
16,30 — **Junior tv** cartoni animati
18,30 [redacted]**er**, proposte commerciali
18,40 **Star bene in Sardegna**, settimanale di medicina
19,45 **Anna e il suo re**, telefilm
20,15 **Sardegna d'autore** rubrica
20,30 **Tgs speciale**
21 **Cape Rebel**, [redacted]
22 **Bikini beach party**
23 **Tgs speciale**
23 **Videolina sport**
23,30 **Il vagabondo**, film
1 **Flashcinema**
1,10 **Commerciale**
2 — **Il pirata sono io**, film **Telefilm** **Programmi non stop**

Sardegna 1

6,30 **Sardegna giornale** notiziario
9,15 **Televendite**
13,30 **Conan**, telefilm
14 **Rotosardegna**, rotocalco
14,30 **Twilight zone**, telefilm
15 **Torres Fox-Picenum Ascoli**, calcio femminile
16,15 **Televendite**
18,30 **La maledizione [redacted] rubini scomparsi**, film
[redacted] — **Rotosardegna** rotocalco
20,30 **Blind Justice**, film
22,30 **Rotosardegna**, rotocalco
23 **Ore 23 sport**, rubrica sportiva
23,45 **On the road**, rubrica
0,30 **Rotosardegna**, rotocalco
1 — **Match music**, rubrica musicale
1,30 **Deadly deception**, film Nell'intervallo **[redacted] giornale**, notiziario
3 — **Brotherly love**, film
4,30 **Sardegna giornale**, notiziario
4,45 **Forza da abarco**, film

Telesetar

10,15 **Tv shop** televendite
12 — **La signorina Andrea** telenovela
12,55 **Ricicli**
13 — **Zoom**
13,30 **Cartoni animati**
14 **Sport regionale**
15,30 **Tv shop** televendite
17,15 **Fbi**, telefilm
18,15 **Zoom**
18,45 **Redazionale**
19 — **La signorina Andrea** telenovela
20 — **Cartoni animati**
20,30 **Le cose buone della vita** rubrica
21,45 **Identità bruciata** miniserie
22,30 **Sport room** rubrica sportiva
24 — **Fbi**, telefilm

Sardegna Due

7,30 **Film**
9,30 **Televendite**
12,45 **Varietà**
13,30 **Rubrica musicale**
14,30 **Magazine**
15 — **Televendite**
18 — **Frame**, rotocalco
18,30 **Auto e auto**, [redacted]
19,30 [redacted] **per miss mondo**, varietà
22 — **Telefilm**
23,10 **Film**

Cinquestelle

7 — **Tg sette**
9 — **Shirab**, cartone animato
9,30 **Nils [redacted]**, cartone animato
10 — **Televendite**
11,15 **La vendetta di Ursus**, film
12 — **Videoclassic**
13 — **Cartoni animati**
14 — **Telegiornale**, prima edizione
14,30 **Telegiornale**, replica
15 **Televendite**
17 — **Cinquestelle cinema**
17,15 **Oroscopo**, rubrica
17,45 **Quincy**, telefilm
18,15 **Dalle 9 alle 5**, telefilm
19 **Funari live**, 1ª parte
19,30 **Telegiornale**, 2ª ediz
20 — Gianfranco Funari presenta: **Funari live**, 2ª parte
22,30 **Telegiornale**
22,35 **Basket A2**

T. C. S.

8 — **Telefilm**
[redacted] **Tv market** proposte commerciali
13,15 **Maghi d'Italia**
13,30 [redacted]
14 — **Terza ragazza da sinistra**, film
15,45 **Maghi d'Italia**
16 — [redacted]
17 — **Tv market**
18 — **Detective per amore**, telefilm
18,30 **Fotomodella dell'anno**
19 — **Tv market**
19,30 **I forti di Forte Coraggio**, [redacted]
20 — **Superamici**, cartoni animati
20,30 **L'onore della famiglia**, film
22,30 **Delitto in silenzio**, film
24 — **Maghi d'Italia**
0,30 **Film**
2 — **Telefilm**
— **Programmi non stop**

Azzurra Tv

14 — [redacted], televendite
16 — **Film**
17,30 **Documentario**
18 — **Supercartoons** cartoni animati
19 — **Telefilm**
19,30 **Azzurra** notiziario
20 — **Azzurra** notiziario
20,30 **Film**
22 — **Cinerubrica** rubrica cinematografica
22,30 **Azzurra** notiziario

• Eventuali errori e variazioni nei programmi sono causati dalla non tempestiva comunicazione da parte [redacted]

BARBELLA GAGLIARDI SAFFIRIO

Cinema, cinema.

Grande successo di critica e di pubblico per i volumi della collana "Tuttocinema". Tre spettacoli eccezionali da non perdere in libreria.

Casa Ejzenštejn di Gianni Rondolino: una raccolta di 50 scritti, opera di uno dei maggiori esperti di storia e critica del cinema. Un viaggio dalle origini del cinematografo ai registi di oggi.

Cinema chissà - I film degli anni ottanta di Stefano Reggiani: 10 anni di recensioni presentate da Lietta Tornabuoni e firmate dall'indimenticabile critico cinematografico de "La Stampa".

Davanti allo schermo. Cinema italiano 1931-43 di Mario Gromo: una novità davvero importante. Una collezione di film recensiti su "La Stampa" da un illustre scrittore e critico di straordinaria acutezza e sensibilità. Una vera e propria storia del cinema italiano sotto [redacted] fascismo, una vivace storia del costume e della cultura del tempo.

Casa Ejzenštejn, pp. XIV-194, con 38 illustrazioni nel testo, L. 22.000 *Cinema chissà*, pp. XIV-282, L. 22.000
Davanti allo schermo, pp. XX-286, con 14 illustrazioni nel testo, L. 22.000

LIBRI DE LA STAMPA

Gli abbonati a "La Stampa" hanno diritto ad uno sconto del 20% sui singoli volumi "Tuttocinema" e possono acquistarli presso il Salone di via Roma 80 a Torino. Per abbonati e non, le tre opere insieme sono in vendita al prezzo speciale di L. 45.000 e possono essere richieste contrassegno all'Editrice La Stampa - Ufficio "Progetti Editoriali", via Marenco 32, 10126 Torino.

A TORTONA

DAL **21** SETTEMBRE

AL **14** OTTOBRE

OFFERTE GIORNALIERE A QUANTITÁ LIMITATA

MERCOLEDÌ **4** OTTOBRE

50
Forno microonde 18 litri, timer, 5 livelli cottura, piatto rotante, potenza 800W mod. KOR 61 40S "DAEWOO"
L. 239.000
sc. 25% **L. 179.000**

3.000 pz.
Asciugatutto "SCOTTEX" conf. 6 rotoli
L. 5.100
sc. 30% **L. 3.570**

GIOVEDÌ **5** OTTOBRE

Videoregistratore VHS-HQ, 4 testine, show view, prese scart, caricamento centrale, fermo immagine, auto tracking digitale, funzioni automatiche, menù tre lingue, autopulizia delle testine, contagiri, rallenty variabile, immagine, SP/LP, telecomando, mod. FX 450 "AIWA"
L. 698.000
sc. 20% **L. 558.000**

1.500
Confezione da pezzi pollo busto 1000/1100 gr. cad.
L. 9.500

VENERDÌ **6** OTTOBRE

50
Lavatrice capacità di lavaggio da 1 kg, con regolazione automatica dei consumi, nuovo sistema lavaggio doppia azione, 18 programmi, termostato regolabile, centrifuga 600 giri/min. esclusione centrifuga, vasca inox, mod. Margherita AV 637 TX "ARISTON"
L. 699.000
sc. 28% **L. 499.000**

000 pz.
Barbera Oltrepo Verdicchio "LA CACCIATORA" dama lt. 5 al lt. L. 1.676
L. 12.960
sc. 35% **L. 8.380**

SABATO **7** OTTOBRE

Autoradio digitale, sintonizzatore SSIR, EX, 30 memorie, (18 FM - 6 OM-6 OL,) BTM, comando logici, repeat, blank skip, introscan, AM (nastro), metal, controllo CD, funzioni intro, repeat, shuffle per CD, potenza 4x22 W, uscita pre, illuminazione verde, orologio, telephone mute, frontalino estraibile con custodia, mod. XR-C 210 "SONY"
L. 399.000
sc. 25% **L. 299.000**

100 kg.
Pecorino "COLLE" al kg.
L. 17.900
sc. 25% **L. 13.400**

LUNEDÌ **9** OTTOBRE

000
Mountain bike uomo/donna, telaio carbon, steel, cambio Shimano TY 20, grip ship, 18 velocità, colori rosso e violet mod. Snake "BIANCHI"
L. 315.000
sc. 25% **L. 236.000**

150
Pentola a pressione lt. mod. Economist "AETERNUM"
L. 46.800
sc. 40% **L. 27.900**

MARTEDÌ **10** OTTOBRE

TV color 28", 40 canali memorizzabili + AV, spegnimento programmabile, stereo 2x10 W., televideo, presa scart normalizzata per ingresso, S-VHS, telecomando, presa cuffia, mod. 28 S1 "MIVAR"
L. 810.000
sc. 20% **L. 648.000**

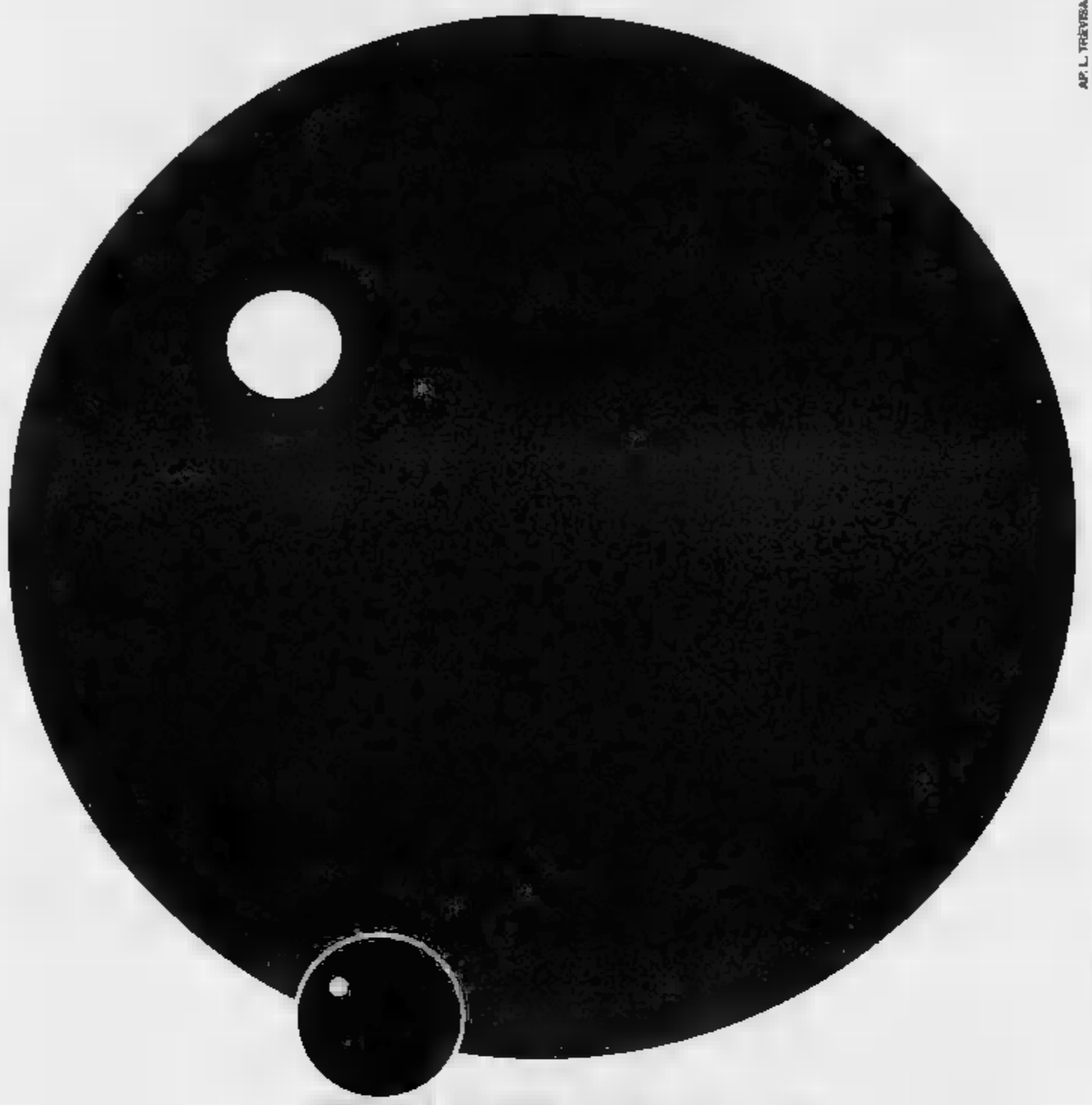

40.000 PRODOTTI DI OGNI GENERE A PREZZI VANTAGGIOSI E UNA STRAORDINARIA VARIETÀ DI SERVIZI. PROPRIO GRAZIE TALI CARATTERISTICHE DI SPAZIO, ASSORTIMENTO MERCI, ASSISTENZA QUALIFICATA E CONVENIENZA L'IPER TORTONA RAPPRESENTA UNA SOLUZIONE UNICA PER FARE ACQUISTI; LA SUA IMPOSTAZIONE CONSENTE ALLA CLIENTELA DI TROVARE UNA RISPOSTA AD OGNI ESIGENZA. AVENDO UNA PANORAMICA COMPLETA DEI MIGLIORI PRODOTTI,SETTORE PER SETTORE:

ALIMENTAZIONE (PRODOTTI CONFEZIONATI, FRESCHI, GASTRONOMICI), COMFORT PERSONALE (IGIENE, BELLEZZA, INTIMO, ABBIGLIAMENTO); CASA (BIANCHERIA, UTENSILERIE, ARREDO), TECNOLOGIA (ELETTRODOMESTICI, TV AUDIO VIDEO); SPORT TEMPO LIBERO. ALL'IPER TORTONA È PROPRIO GRADEVOLE FARE ACQUISTI, PERDITE TEMPO: ORARIO CONTINUATO. FACILE DA RAGGIUNGERE. DOTATO DI UN GRANDE PARCHEGGIO. OLTRE 30 CASSE GARANTISCONO SNELLEZZA ALL'USCITA.

OASI
CITTÁ COMMERCIALE

AP. L. TREVISAN

10 OTTOBRE

30
Macchina fotografica + obiettivo mm. reflex, manuale, con obiettivo mm./1.7, attacco baionetta "PENTAX", autoscatto, doppio attacco flash, tempi posa da B-A-1/2000, borsa pronta in dotazione mod. W3000 S "VIVITAR"
L. 349.000
sc. 20% **L. 279.000**

MERCOLEDÌ **11** OTTOBRE

3.000 pz.
Carta igienica "SCOTTEX" conf. rotoli
L. 8.900
sc. 35% **L. 5.780**

TV color + videoregistratore "DUE IN UNO" portatile, TV 14": 60 canali memorizzabili + 1 AV, antenna incorporata, programmazione automatica, OSD, sleep timer, video: 2 testine, high speed drive,testine autopulenti, tracking automatico manuale, auto stop, auto eject, auto repeat, fermo immagine, telecomando, presa scart, presa cuffia in comune per i due apparecchi, mod. TVR 3700 "GRUNDIG"
L. 949.000
sc. 16% **L. 797.000**

GIOVEDÌ **12** OTTOBRE

500
scaffale , 100x40x19
L. 39.900
sc. 25% **L. 29.900**

Confezione caffè classico "SPLENDID" pacchetto gr. al kg. L. 10.760
L. 8.300
sc. 35% **L. 5.390**

VENERDÌ **13** OTTOBRE

40
Telefono cellulare 99 memorie alfanumeriche, ripetizione ultimi 10 numeri, display con tutte funzioni e controlli, autonomia 11 ore circa stand-by o minuti circa conversazione, accessori in dotazione: batteria ricaricabile, batteria rapido con supporto 2 scomparti, mod. Micro Tac Gold "SIP - TELECOM"
L. 999.000
sc. 10% **L. 889.000**

800 kg.
Pane ciabatta comune al kg.
L. 3.500
sc. 35% **L. 2.200**

SABATO **14** OTTOBRE

50
Telefono fili omologato PT, raggio di , 60 ml. - max mt., 10 memorie, doppia selezione, blocco tastiera, tasto apertura/chiusura linea, cercapersone, doppio carica batterie, chiamata emergenza, indicazione stato batteria, sportellino chiusura tipo micro-tac "ROGER"
L. 369.000
sc. 20% **L. 295.000**

Proiettore per diapositive, autofocus, telecomando a filo, avanzamento/arretramento, funzionamento con carrelli porta dia universali, mod. AF 1800 "REFLECTA"
L. 279.000
sc. 32% **L. 189.000**

SCONTI DEL
20% 25%
30% 33%
SU CENTINAIA DI ARTICOLI

ORARIO CONTINUATO
9.00 - 21.00

LUNEDÌ	14.00 - 21.00
MARTEDÌ SABATO	9.00 - 21.00

IPER TORTONA NELLA CITTÁ COMMERCIALE OASI - S.P. PER VIGUZZOLO - TORTONA (AL)

CHIAMATA GRATUITA* NUMEROVERDE 167-265219

FINCRAL
Finanziamenti
denaro immediato
A DIPENDENTI PUBBLICI E PRIVATI
anche protestati o con finanziamenti in corso
praticamente a costi tra i più bassi del mercato
- rimborso fino a 10 anni - senza indagini
- senza motivazioni - senza formalità
C.so Roma, 65 - ALESSANDRIA - Tel. 0131/25.39.80

LA STAMPA
ALESSANDRIA
E PROVINCIA
Domenica 1 Ottobre 1995 n. 37
Redazione: via Cavour 5, telefono 266303 / 265988

arsal
ARGENTERIE SALA O
DAL 1915 IN ALESSANDRIA
PER LE NOZZE D'ARGENTO

Nel sobborgo alluvionato, fra bimbi e volontari: «Mi sento un po' parte di questa comunità»

San Michele ha conquistato la Pivetti

«Siete d'esempio per chi non ha fatto il suo dovere»

La piccola Gloria Callegari con i genitori. E' arrivata da Pallare per l'occasione

ALESSANDRIA. «Il vostro comportamento in questo anno difficile deve servire da buon esempio per tutti: un esempio che non sempre è stato dato da noi, per questo mi sento in colpa. Nel momento in cui tutto ti crolla addosso si avrebbe il diritto ad una risposta più rapida, ma è difficile far funzionare le cose dello Stato». Così il presidente della Camera si è rivolta alla gente di San Michele raccolta nella chiesa per darle il benvenuto durante visita al sobborgo gravemente colpito dall'alluvione del 6 novembre.

Poi ha aggiunto: «Il vostro sacrificio, quando inghiottite il dolore lavorando alla ricostruzione, deve essere di esempio a chi non ha fatto il suo dovere».

L'arrivo. Irene Pivetti è arrivata sul piazzale della chiesa - all'interno erano ad attenderla le autorità, tanta gente e tanti bambini - puntuale alle 16, ricevuta dal parroco don Ivo Piccinini e dal vicario generale monsignor Carlo Canestri. Abbracciati i due sacerdoti ha raggiunto l'interno della chiesa tra un cordone di poliziotti e carabinieri, senza rispondere alle domande dei giornalisti. Indossa un «tre quarti» blu, chiuso da quattro bottoni d'oro, gonna in tinta, appena sotto il ginocchio. Il volto serio, pallido, non tradiva le emozioni che confesserà alla fine della messa.

La funzione religiosa. In chiesa ha seguito nel primo banco di sinistra la messa officiata da monsignor Canestri, che ha dato il benvenuto a tutti i presenti, e da don Ivo che, all'omelia, ha ringraziato il presidente: «Grazie di cuore, lo dico a nome di tutto il popolo che le vuole bene e le dice grazie per aver scelto di venirci a trovare».

Poi il parroco, rievocata la tragedia, ha ricordato che «quanti non hanno perso in quei momenti la fiducia nel Signore oggi sono qui per dire che non vogliono perderla nelle istituzioni. Tante cose sono state fatte, altre restano da fare, c'è la paura di essere lasciati soli, di dover passare un altro inverno in difficoltà. Chiedo che non si agisca troppo tardi, spesso la situazione psicologica è più grave di quella materiale. Dopo aver sentito il calore del volontariato la gente vuole sentire quello dello Stato. Ci aiuti».

Scherzo da prete. Dopo i canti dei bimbi, la stretta di mano nel segno della pace e l'ostia consacrata portata a Irene Pivetti da don Ivo, il parroco ha chiesto «se voleva dire qualcosa» ed al segno di assenso ha aggiunto quasi a scusarsi: «E' scherzo da prete». Salita all'altare l'onorevole Pivetti si è detta contenta di essere a San Michele, «ma anche commossa. Poi sun scuse per quanto non è stato ancora fatto e la gioia di sentirsi «un po' parte di questa vostra comunità»

Volontari e bimbi. Nel bocciodromo coperto l'ospite ha incontrato le rappresentanze dei tanti volontari che hanno aiutato San Michele, tra gli altri l'allora comandante della Polizia municipale di Valenza (ora ricopre lo stesso incarico ad Alessandria) dottor Pier Giuseppe Rossi, che venerdì per il lavoro suo e dei suoi vigili ha ricevuto la croce di cavaliere dell'ordine di San Silvestro papa. Poi un Irene Pivetti più gelida ma affettuosa, con sorrisi e carezze, nell'incontro con i bimbi, anche i più piccoli, quelli nati dopo l'alluvione.

La piccola Gloria. E tra loro anche Gloria, figlia di Debora e Manrico Callegari, di Pallare (Savona). Gloria è nata alle 20 del 5 novembre all'ospedale di Ceva isolato dall'alluvione. Unica nascita in quelle ore. Per questo qualche giorno dopo Irene Pivetti, ricevuto il premio «Donna dell'anno» dalla fondazione Vanvitelli di Caserta, aveva deciso di «girarlo» alla bimba, e la targa è stata trasformata in una borsa di studio. Ieri il presidente della Camera ha voluto incontrare la bimba, che i genitori hanno accompagnato a San Michele.

L'onorevole Irene Pivetti fra le autorità durante l'incontro con i bambini nell'oratorio e sotto con don Ivo Piccinini che si accomiata dall'ospite nel salone del circolo parrocchiale dove s'è tenuto un sobrio rinfresco

Franco Marchisio

A PAGINA 13

IL TEMPO IN PIEMONTE E VALLE D'AOSTA

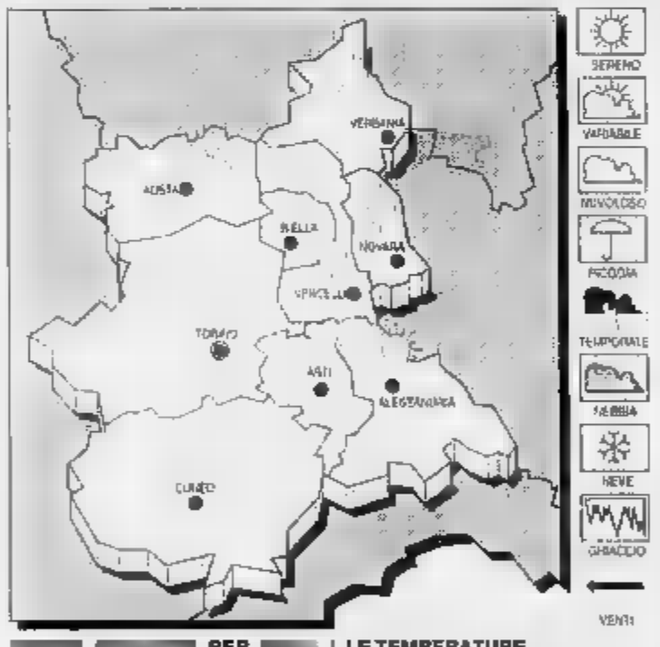

[redacted] PER [redacted]
Cielo prevalentemente sereno o poco nuvoloso; addensamenti [redacted] nevi.
TEMPERATURA. In aumento.
VENTI. Deboli variabili.
TENDENZA DEL TEMPO. Cielo prevalentemente sereno o poco nuvoloso; formazione di foschie sulle pianure.

LE TEMPERATURE IERI AD ALESSANDRIA
Max: [redacted]; min: [redacted]; media: 12
UN ANNO FA
Max: 21; min: 15; media: 18
TEMPERAT[redacted] IN [redacted]
Torino 18,1; Aosta [redacted]; Asti 20; Cuneo 22; Novara 19; Vercelli 16.

I promossi della settimana

MICHELE PITTALUGA. Promozione alla memoria per il fondatore del Concorso di chitarra classica, ma promozione in corsa per i figli Marcello e Micaela, che stanno proseguendo l'iniziativa paterna nel migliore dei modi. Da lassù il buon Michele, che certamente avrà già «attaccato bottone» anche al Padreterno, non può che esserne orgoglioso: la sua eredità di «organizzatore culturale» l'ha lasciata in buone mani.

LE FORZE DELL'ORDINE. Promozione «anti vizio» per polizia, carabinieri e vigili urbani, per tutta la settimana impegnati a contrastare l'ondata di nuova prostituzione dall'Est in città. I primi risultati si stanno vedendo, anche se la battaglia è ancora lunga. Ma un segnale è stato dato a chi voleva improvvisarsi «vigilantes».

PAOLO FERRARIS. Promozione rinviata per il consigliere regionale casalese, «padre» della legge anti-zanzare. Per la prima volta il cittadino non è più solo ad affrontare il flagello estivo con ospedali personali (dalle antiche «mamate» ai moderni ultrasuoni). Adesso c'è un progetto e soprattutto i soldi per applicarlo. Ora sta ai sindaci: devono mettersi d'accordo su quale sistema applicare tutti insieme, le zanzare si sa non conoscono confini. Se son rose - anzi gerani, pianta zanzarifuga per eccellenza - fioriranno la prossima estate.

GIANCAMILLO CORTEMIGLIA. Promozione con tirata d'orecchi per l'assessore ai Lavori pubblici di Tortona. Ha sanato lo spreco della fontana «d'oro», dimostrando che si può risparmiare anche nelle piccole cose. Sui cantieri in città però molti hanno più di una protesta da elevare: certi lavori si devono fare, ma non si possono evitare almeno i disagi più gravi?

IL CASTELFERRO. Promozione pluriscudettata per la squadra di tamburello del piccolo paese. E' la quarta volta di seguito, un record che sta diventando sempre più difficile da battere. Anche perché è certamente il più piccolo centro italiano (Castelferro è frazione di Predosa) a primeggiare in un campionato nazionale. **(p. b.)**

CANTINA MARANZANA
Soc. Coop.r.l.
VINI D.O.C. PIEMONTESI
Dalle nostre colline alla Vostra tavola, la tradizione dei nostri vini.
Vendita diretta di vini D.O.C. e D.O.C.G.
sia in bottiglia che in damigiane.
Orario di apertura nuovo centro vendita al dettaglio
"LA CANTINETTA DEL CONSUMATORE"
dal lunedì al sabato: 8-12 / 14-18
domenica mattina: 9-12
giorno di chiusura: domenica pomeriggio
Via S. Giovanni, 20
Tel. 0141-77927 - Fax 0141-777287
MARANZANA (AT)
"La Maranzana"

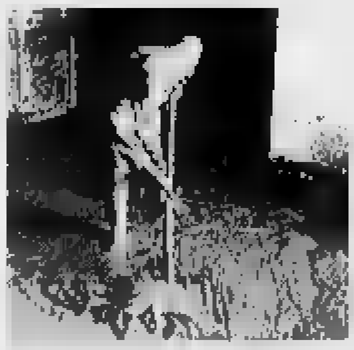

Sono stati scelti dalla Croce rossa, su richiesta della Rai: saranno intervistati dalla Venier

Alluvionati: [redacted] storie oggi in «tivù»

A «Domenica in» raccontano un anno di ricostruzione

ALESSANDRIA. Oggi a «Domenica In» avranno appena una decina di minuti per raccontare i dieci mesi del dopo alluvione. Sono in tre e rappresentano diverse «categorie» di cittadini alluvionati: un commerciante, un artigiano e una casalinga. Sono stati scelti dalla Croce rossa interpellata dalla Rai, che voleva persone estranee a comitati e partiti. Partiranno stamane in aereo da Milano, dove saranno accompagnati dalla Cri. L'intervista dovrebbe essere più o meno intorno alle 17,30, almeno così era previsto già [redacted] settimana scorsa quando poi la partecipazione è stata sospesa e posticipata a oggi.

«La redazione della trasmissione - spiega Dante Ferraris vicepresidente della Cri alessandrina - ci ha espressamente chiesto di scegliere persone che siano "qualunque", cittadini sconosciuti o quasi». L'unico problema [redacted] scaturito [redacted] fatto che Giuliana Vinciguerra, titolare [redacted] negozio di [redacted] Milano 39, è la figlia [redacted] neo eletto presidente Ascom, Giuseppe. «Il ritardo di [redacted] settimana ha creato il problema - spiegano [redacted] Cri - la scorsa domenica non c'era [redacted] conflitto con enti [redacted] associazioni, perchè il presidente Ascom non era ancora stato eletto. A questo punto speriamo nessuno innecchi polemiche che rischirebbero di dare l'impressione che si voglia speculare sull'alluvione».

A cura [redacted] ANTONELLA MARIOTTI

L'[redacted]

ALESSANDRIA. L'ha chiamata con [redacted] po' d'orgoglio e di vanità «Officine Mille miglia», in via Poligonia 30. L'acqua gli ha spazzato via tutto, l'attrezzatura i furgoni e le auto che dava a noleggio.

Luigi Teruzzo, 34 anni, [redacted] va iniziato appena tre [redacted] fa: «Ho tre figli - racconta - e pensavo che con un lavoro da dipendente non avrei potuto dare loro quello che desideravo. Così con mia moglie abbiamo deciso di impegnare tutto quello che avevamo. E in colpo solo ho perso tutto».

A novembre del '94 l'alluvione gli ha portato 150 milioni di danni all'officina e 60 per i mobili della [redacted] dove vive in affitto. Ha avuto il dieci per cento di rimborso danni per l'attività, e venti milioni per i mobili della [redacted] (solo la prima «tranche» del trenta per cento). Abita poco distante dall'officina, con la moglie Angela, 32 anni e i figli: la più grande Veronica [redacted] 12, Barbara, 9 [redacted] Fabio 7.

«E' stato difficile i primi mesi subito dopo il disastro» aggiunge. Adesso ha un sorriso, ma allora... Prosegue: «Mia moglie era intrattabile e i bambini di notte non riuscivano a dormire, sono rimasti sotto choc per molto tempo».

Luigi Teruzzo, 34 anni, meccanico

Ieri pomeriggio era in officina [redacted] a sistemare le ultime [redacted]. «Ora però il problema è che quasi tutti hanno comprato l'auto nuova e non hanno bisogno di riparazioni, sarà difficile riprendere il ritmo di lavoro. Per fortuna la banca ha promesso che la prossima settimana avrò il finanziamento [redacted] le ditte hanno prorogato i pagamenti, quindi per qualche tempo riuscirò a stare tranquillo».

E promette che oggi in tv non racconterà solo la sua storia e i suoi problemi ma «quelli di tutta la città».

LA [redacted]

ALESSANDRIA. Ieri pomeriggio poco dopo le tre era ancora indecisa se partecipare alla tra[redacted] oppure rinunciare «per evitare polemiche, che già ci sono state».

Giuliana Vinciguerra, 29 anni, titolare insieme al padre del negozio di ottica in [redacted] Milano 39, come gli altri era stata scelta per rappresentare i commercianti perchè non appartenente a nessuna associazione.

Ma sabato pomeriggio suo padre è stato eletto presidente dell'Associazione commerianti e ieri [redacted] dilemma era [redacted] rinunciare alla diretta tv per evitare una strumentalizzazione di chi aveva già scatenato polemiche [redacted] giorni scorsi sulla scelta delle persone che sarebbero stati i portavoce delle varie categorie di alluvionati.

«Mi [redacted] già stato detto [redacted] dar retta alle polemiche, ho comunque cercato nella via, tra i commercianti che conosco, chi potesse sostituirmi ma, [redacted] all'ultimo momento, nessuno è stato disponibile».

Ai Vinciguerra l'alluvione ha «fruttato» cento milioni di danni: si trattava non solo di occhiali, lenti [redacted] montature ma anche di attrezzature per misura[redacted] la vista.

Giuliana Vinciguerra, 29 anni, ottico

Anche in questo caso le banche hanno dato sinora solo il dieci per cento. «Stiamo raccogliendo fatture [redacted] preventivi - dice la ragazza - per chiedere il mutuo agevolato». E' probabile [redacted] nonostante per possibili proteste [redacted] polemiche Giuliana Vinciguerra questa mattina sia in volo per Roma per partecipare a «Domenica In».

«Tanto - commentavano alcuni in via Milano - che vada oppure no a Domenica In, ci saranno comunque critiche da chi vuole fare dell'alluvione una cosa propria da sfruttare a [redacted] vantaggio».

[redacted]

ALESSANDRIA. E' rientrata [redacted] casa solo da qualche giorno, ci sono ancora scatoloni [redacted] divani in disordine. Il suo cruccio: non avere ancora una camera presentabile per gli ospiti.

«L'unico posto dove c'è un po' più di normalità [redacted] cucina, stiamo cercando di tornare alla vita di sempre ma [redacted] gnazione». E' battagliera Giovanna Calcagno, 51 anni: il marito Elio è elettricista, hanno un figlio Luca di 27 anni.

«Ho [redacted] due metri e venti di acqua nella tavernetta [redacted] seminterrato e un metro [redacted] settanta centimetri al piano rialzato - racconta -. Però non sono i danni materiali che mi preoccupano, ci sono persone che stanno peggio di noi, ma quelli morali».

Sì quelli morali: i ricordi, le foto per esempio. e Giovanna Calcagno pensa al quelle del figlio piccolo, o del marito appassionato di montagna.

«Nessuno potrà ridarci le memorie di quei momenti. I piccoli oggetti che magari avevamo acquistato in [redacted] viaggio o in occasione particolare: i regali degli amici più cari». Insomma il passato, gli anni della vita [redacted] una famiglia attraverso piccole cose, tutto è andato perduto per sempre.

Giovanna Calcagno, 51 anni, casalinga

Ma Giovanna Calcagno non abbassa la guardia: oggi parlerà della difficoltà dei rimborsi ai privati, di quelli per gli artigiani e commercianti e poi di ciò che più le [redacted] a cu[redacted]: la cura dei fiumi. «Non solo del Tanaro. Per troppi anni la situazione [redacted] stata trascurata, e adesso hanno ini[redacted] i lavori [redacted] ripristino dell'alveo solo nella seconda metà di agosto».

E poi con commozione aggiunge: «E' vero che [redacted] molto combattiva, ma ho anche una grande fortuna: mio marito che mi appoggia in ogni battaglia che affronto».

Ricorso al Tribunale della libertà per la scarcerazione dei due

Scomparso agente «Con. Fin.» I Bausone: è corresponsabile

ALESSANDRIA. Ricorso al Tribuna della libertà. lo avanza l'avvocato Tino Goglino, legale dei coniugi Walter Bausone e Rosangela Scarsi, ai quali il [redacted] Antonio Marozzo ha negato la richiesta scarcerazione, motivandola [redacted] la possibilità di fuga [redacted] di ricadere nella consuma[redacted] degli stessi reati.

E' amareggiato il difensore della coppia, che si avvia ai quattro mesi di detenzione preventiva e a sua volta si dispera per non poter far valere le proprie ragioni. I coniugi ritengono, oltre tutto, che anche [redacted] altri spetti una buona fetta [redacted] responsabilità.

Il magistrato, secondo l'avvocato Goglino, non ha tenuto conto delle motiv[redacted] addotte per chiedere la scarcerazione dei suoi clienti, anche allo scopo di metterli in grado di difendersi.

«Non ritengo assolutamente condivisibili [redacted] argomentazioni del gip che non ha risposto alle mie dettagliate osservazioni a sostegno della concessione della libertà ai Bausone. Io gli ho presentato un lungo documento, a lui è bastata mezza pagina per fornire una risposta negativa» dice [redacted] legale disposto [redacted] ricorrere anche in Cassazione.

Rosangela Scarsi Bausone

«Ma intanto il tempo passa [redacted] per i miei clienti si avvicina [redacted]munque sempre più [redacted] termine previsto dalla legge per la carcerazione preventiva».

Evidentemente la magistratura ritiene che gli ex titolari della Con. [redacted] Service, la Finanziaria fallita il 24 maggio e arrestati [redacted] 7 giugno per bancarotta fraudolenta di trenta miliardi e reati valutari, abbiano «imboscato» somme di denaro all'estero.

Gli interessati sono di diver[redacted] avviso, e ritengono assurda oltrechè impossibile una loro eventuale fuga.

Si è invece reso irreperibile [redacted] modenese Umberto Olivari che per anni ha lavorato per conto dei Bausone i quali lo hanno denunciato ritenendolo responsabile di grossi ammanchi, circostanza che avrebbe inciso notevolmente sul dissesto della Finanziaria. A suo carico è stata aperta un'inchiesta da parte della magistratura di Modena.

E' stato proprio Olivari, unitamente ad alcune altre persone, ad avanzare istanza di fallimento [redacted] confronti dei titolari della Con. Fin. Service.

Emma Camagna

Inaugurata ieri una rivendita di fiori, all'angolo tra via Poligonia e viale Milite Ignoto

Orti, primo negozio dopo [redacted] piena

Nel quartiere da dieci mesi non si erano più insediati esercizi commerciali [redacted] fra l'altro non c'erano mai stati fiorai. La sfida lanciata da una giovane alessandrina. «Così il rione riprende [redacted] vivere»

A sinistra Barbara Caruzzo, 29 anni, titolare del nuovo negozio [redacted] Orti

ALESSANDRIA. Ventinove anni capelli rossi [redacted] una passione i fiori. Così ha deciso di sfidare il destino, la crisi del commercio [redacted] quella in particolare degli Orti dopo l'alluvione. Ha aperto un negozio, «Donna in fiore», all'angolo tra via Poligonia e viale Milite Ignoto. E' il primo esercizio commerciale nuovo, non esisteva prima del sei novembre scorso.

All'inaugurazione ieri pomeriggio c'erano [redacted] tanti a festeggiare Barbara Caruzzo. «Avevo già pensato di aprire una piccola attività per conto mio - racconta timidamente -, poi ho lavorato per un certo periodo da [redacted] mia amica e mi [redacted] appassionata [redacted] fiori. Lei mi ha insegnato i segreti del mestiere».

Ma Barbara ha anche fatto due conti: il quartiere [redacted] ha [redacted] avuto un negozio di fiori, la gente doveva sempre venire in città. E adesso comunque [redacted] tutti [redacted] lei, è quasi [redacted] simbolo di una lenta ripresa.

«Il quartiere è così triste, [redacted] passa per le [redacted] vede solo gente a testa china. Forse è la depressione per tutti questi mesi di fatiche [redacted] di difficoltà» dicevano.

La ristrutturazione dei locali del negozio era iniziata poco prima di novembre dello scorso anno, poi [redacted] piena [redacted] bloccato i lavori che [redacted] ripresi in questi ultimi mesi.

Ieri pomeriggio festa con gli amici [redacted] con i vicini del quartiere, [redacted] poi da questa mattina s'inizia.

Solo un cruccio l'impossibilità di mettere un'insegna o bandiera. «Non sappiamo perchè - lamentava [redacted] padre di Barbara - [redacted] Comune non ci hanno rilasciato il permesso. Eppure lungo la via sembra [redacted] ne siano altre».

Barbara Caruzzo ora spera che l'investimento, denaro e speranze soprattutto, vadano a buon fine. A parte la buona volontà degli abitanti degli Orti che voglio aiutarla. «E' veramente un simbolo questo n[redacted]vo negozio - dice Giovanna Calcagno - il quartiere lentamente [redacted] sta riprendendo e dobbiamo soprattutto essere solidali perchè tutto si risolva». [a. m.]

IL TACCUINO DELLA PROVINCIA

LETTERE [redacted]

Casale, una tubatura da riutilizzare

A distanza di [redacted] anni dall'emergenza idrica di Casale causata dall'inquinamento delle fonti di alimentazione dell'acquedotto comunale, riteniamo opportu[redacted] ricordare che la interconnessione tra l'Acquedotto del Monferrato e la rete idrica della città di Casale venne realizzata dalla Società Acquedotto Monferrato con fondi stanziati a fa[redacted] della città [redacted] Casale da parte del ministero per il Coordinamento della Protezione civile.

La Società Acquedotto Monferrato ha sollecitato in più [redacted]casioni [redacted] la città di Casale che [redacted] Consorzio dei Comuni per l'Acquedotto del Monferrato a trovare, sui territori di rispettiva competenza, una sistemazione definitiva alla tubazione allora posata provvisoriamente fuori terra [redacted] che attualmente serve quasi esclusivamente per alimentare l'ospedale di Casale.

In alternativa all'interramento, la Società si è dichiarata disponibile [redacted] realizzare altre soluzioni distributive per alimentare il nosocomio [redacted] rendere così possibile una eventuale rimozione della tubazione a cura degli enti proprietari.

Dott. Ing. Ruggero Guermani
amministratore delegato
Acquedotto Monferrato spa

Tortona, piano strade da ritoccare?

Il piano strade a Tortona voluto dalla passata amministrazione ha mortificato e sta mortificando la città. Lavori inutili [redacted] costosi, lavori mai finiti, lavori brutti [redacted] fatti malissimo. Spreco di soldi pubblici e gravi disagi [redacted] cittadini e alle attività economiche.

Il piano strade ha previsto i marciapiedi in porfido, in corso Montebello, che [redacted] centro storico, [redacted] così tutto il corso è [redacted] sottosopra per un lavoro folle. Abbiamo [redacted] Emilia in porfido con i marciapiedi rifatti da pochissimo in asfalto. e corso Montebello in asfa[illegible] con i marciapiedi in porfido.

Il nuovo assessore del Comune deve potere annullare, o modificare, quello che di sbagliato ha fatto il [redacted] predecessore.

Franco Mutti, Tortona

[redacted] UTILI

[redacted]

[redacted]lessandria: Croce [redacted] 252.242, Croce Verde 252 255
Acqui T.: Croce Rossa 322.300; Croce [redacted] 320.333
Arquata S.: Croce Verde 636.430
Basaluzzo: Croce Verde 489.877
Bassignana: Avis 926.641
Borgo S. Martino: Cri 429.629
Bosco Marengo: Assp 270.027.
[redacted] L.: Croce Verde 99.[redacted]
[redacted] Croce Rossa 714.433
Casale M.to: Croce Rossa 452.258, Croce Verde [redacted]
[redacted] B.: Assp 270.027.
Castelnuovo S.: Croce Rossa [redacted].
[redacted] Croce Rossa 943.830.
Felizzano: Croce Verde 791.616.
Gavi: Croce Rossa 642.263.
Novi L.: Croce Rossa 20.20.
Ovada: Croce Verde 80.420.
Ponzone: Croce Rossa 370.370.
S. Salvatore: Croce Rossa 233.050.
S. Sebastiano C.: Cri 788.586.
[redacted]e S.: Croce Rossa 65.176.
Tortona: Croce Rossa 811 333.
Valenza: Avis 924.060.
Vignale: Croce Rossa 933.340.
Vignole: Croce Rossa 67.300.
Villalvernia: Croce Verde 0337-248202.
Voghera: Croce Rossa 45.666.

[redacted] DI TURNO

Oggi ad **Alessandria** è di turno la farma[redacted] Centrale, piazzetta Lega 16 (252.329), aperta dalle 9 alle 12,30 e dalle 15,30 alle 19,30. Per farmaci e ossigeno, su prescrizione [redacted] gente, svolge servizo a serrande abbassate dalle 12,30 alle 15,30 e dalle 19,30 alle 9 del giorno successivo. Negli altri comuni le farmacie di turno svolgono anche [redacted] di reperibilità, dietro [redacted] presentazione di [redacted] mediche urgenti.

Acqui Terme: Cignoli, [redacted] Garibaldi 7 (322.488)
Casale M.to: Bramante, piazza Mazzini 2 (452.220)
Novi Ligure: Comunale, via Verdi (76 255).
[redacted]vada: [redacted], [redacted] Cairoli 166 (80.348).
Tortona: Bidone, [redacted] Emilia 130 (815.731).
Valenza: Bellingeri, corso Garibaldi 96 (943.358)

PRONTO SOCCORSO

Alessandria: 206 537; **Acqui:** 777.211, [redacted] 434.225; **Novi:** 322.211; **Ovad**[redacted] 82 61; **Tortona:** 866 227; **Valenza:** 948.641

GUARDIA MEDICA

Alessandria: 265.000; **Acqui:** 67.775; [redacted] [redacted]11, 0337/248.620/1; **Castellazzo B.:** 270.027; **Castelnuovo S.:** 856.763; **Cerrina:** 943.423; **Felizzano:** 791.616; **Gavi:** 642.55; **Novi:** 33.21; **Ovada:** 81.777; **S. Sebastiano C.:** 786.209; **Serravalle S.:** 636.129; **Tortona:** 86.51; **Valenza:** 952 601.

STATO CIVILE

[redacted]

NATI. Eugenia Arpino; Diego Carta; Eugenio Olivieri; Deborah Rapetti; Dalila Ciriotti; Federico Satragno.
MORTI. Oreste Rizzolio, 72 anni, pensionato; Giovanni Grattarola, 83 anni; Carlo Demartini, 61 anni; Maddalena Dotta, 76 anni; Giacomo Negrino, 73 anni; Lindina Bacchini, 63 [redacted], casalinga; Paola Abrami, 75 [redacted]; Lina Barbaris, 71 anni; Bartolomeo Poggio, 83 anni; Carlo Pettinati, 80 anni; Renato Ravera, 77 anni.
SI SPOSERANNO. Roberto Gambino impiegato, con Silvia Chiappone commerciante.

ATTIVITA' AMMINISTRATIVA

● Dopo 12 anni, Settimio Siepe ha rassegnato le dimissioni da presidente della Commissione di partecipazione della frazione **Monte** [redacted]. [redacted] è subentrato il vice [redacted] Cassine.
[redacted] costituisce anche a **Novi** una sezione dell'Ale, l'Associazione liberi imprenditori autonomisti. L'incontro inaugurale è [redacted] alle 21, nella sede della Lega Nord, via Mazzini.
● La giunta di **Novi** ha stanziato 857 milioni per il secondo lotto dei lavori all'istituto scolastico «Onelo». Verrà ampliata la sala polifunzionale, e si provvederà alla manutenzione esterna [redacted].

GLI APPUNTAMENTI

UNITRE'

Al via l'anno accademico

Domani alle 15,30, in sala Ferrero, cerimonia di apertura dell'anno accademico 1995-96 dell'Unitrè di Alessandria. Nell'occasione, l'ingegner Ernesto Hofmann terrà una conferenza su «Come l'informatica [redacted] la telematica stanno cambiando la vita dell'uomo». [b. v.]

ASTROLOGIA

A confronto Occidente e Cina

Oggi si aprono gli incontri astrologici del Cida, Centro italiano di astrologia: è alle 15,30 alla Confesercenti di Alessandria, via Bergamo 8, con la giornalista di «Astra» Laura Tuan su «Astrologia occidentale e cinese a confronto». [b. v.]

MOTO [redacted]

Un raduno stamane a Novi

Raduno di moto d'epoca, oggi alle 9, nel piazzale Pieve di Novi. Alle 11 benedizione dei veicoli e quindi sfilata fino al monumento ai Caduti del lavoro. La carovana percorrerà poi corso Italia, via Verdi, via Roma, corso Piave, corso [redacted]renco, via Mazzini, [redacted] Cavallotti, via Verdi e ritorno in piazzale Pieve. Premiazione alle 15 nel Centro d'arte Pieve, che ospita anche [redacted] mostra di pittura, scultura e fotografie. [m. pu.]

AVIS

Festa sovracomunale a Sale

Oggi a Sale, festa sociale dell'Avis sovracomunale di Sale, Alluvioni, Alzano, Grava, Guazzora, Isola S. Antonio, Molino dei Torti [redacted] Piovera: dopo la messa delle 9,30, sfilata alle 10,15 per le vie e cerimonia ufficiale alle 10,45 in piazza Dalla Chiesa, con premiazione dei benemeriti. [b. v.]

[redacted]

C'è lo sportello «lavoro giovani»

Ad Alessandria sarà in funzione uno sportello «lavoro giovani», per chi ha tra i 14 e i 32 anni, alla sezione Circoscrizionale per l'impiego di via Cavour 17: sarà aperto martedì e giovedì dalle 14,45 alle 16,30 [redacted] darà informazioni e suggerimenti sull'occupazione. [b. v.]

IN BREVE

NOVI LIGURE

Tassa rifiuti, solo nel '96 detrazioni per i single

Saranno applicate solo il prossimo anno dal Comune di Novi le detrazioni sulla tassa rifiuti a favore dei single e di chi possiede abitazioni stagionali e fabbricati rurali. Le riduzioni non si sono rese possibili nel '95 per il susseguirsi di decreti legge con disposizioni discordanti. La richiesta per la detassazione va presentata entro il 15 ottobre all'ufficio Tributi. [m. d.]

VOGHERA

Bloccate 23 prostitute extracomunitarie

Record di fermi di polizia sulle «strade del vizio» di Voghera. Con un'operazione coordinata dal prefetto e dal questore di Pavia sono state bloccate l'altra notte 23 prostitute extracomunitarie, che sono state trovate non in regola con i permessi di soggiorno. [d. s.]

VALENZA

Cambio della guardia al liceo «Alberti»

Nuovo preside al liceo scientifico «Alberti» di Valenza: è Pietro Dellera, di San Giorgio. Subentra ad Anna Corbi. [r. c.]

Dopo 25 anni Fissore non è più presidente dell'Associazione commercianti

Vinciguerra eredita l'Ascom

Eletto con 24 voti su 34. «Non mi aspetta un compito facile, a iniziare dalla questione degli aiuti alle aziende alluvionate». Critica l'Articom: «Non si parli di rinnovamento»

ALESSANDRIA. Giuseppe Vinciguerra, 56 anni, ottico-optometrista, titolare della «Antica ottica» di via Milano 39, è il nuovo presidente provinciale dell'Associazione commercianti; sostituisce Cesarino Fissore in carica da oltre 25 anni, che non si era più ricandidato. E' stato eletto a grande maggioranza - 24 voti su 34 - dal consiglio direttivo formato dai 37 capigruppo delle varie categorie commerciali, rinnovati da poco con quindici nomi nuovi.

Componente del consiglio della Soe di Bruxelles e del consiglio nazionale di Federottica, era vice presidente Ascom dal 1985 e fa parte anche della giunta della Camera di commercio. L'altro candidato alla presidenza, Gianni Bianchi, 44 anni, titolare della agenzia di viaggi «Passalacqua» di corso Roma e di altre agenzie a Novi e Casale, oltreché del negozio Audiocenter, è stato eletto vice presidente.

L'altro vice presidente è Salvatore Cordaro, anni, a capo dell'associazione commercianti ambulanti aderente all'Ascom. Faceva parte della passata giunta esecutiva.

Il vertice della Associazione commercianti è stato rinnovato per due terzi e l'unico rimasto - Vinciguerra appunto - è stato «promosso» al massimo livello.

Il consiglio ha anche eletto i nove componenti della giunta esecutiva. Sono Luigi Boano, Lorenzo Beltrami, Giuseppe Benzi, Franco Corda, Luigi Colla, Claudio Ferrando, Mario Negro, Marino Prezioso e Maria Graziella Rossi. Per Bruno, Ferrando e Negro è stata una riconferma. Presidenza e giunta si riuniranno, per la prima seduta, domani sera.

Giuseppe Vinciguerra, 56 anni

Al termine della votazione Vinciguerra ha ringraziato i colleghi per la fiducia.

«Non mi aspetta un compito facile - dice il neo presidente - proprio perché l'associazione è riuscita, ad oggi, a conseguire importanti risultati ed obiettivi grazie soprattutto all'operato di Cesarino Fissore. Tra le mani ho un'eredità difficile da gestire, mi auguro contando sull'aiuto di tutti i colleghi ed i collaboratori di poter dare il mio contributo alla "costruzione" di una associazione ancora più forte e vincente, nell'immediato interesse dei nostri associati ai quali assicuro la mia più totale disponibilità».

E aggiunge: «Non nascondo che i problemi della categoria sono tanti, ad iniziare dalle questioni ancora aperte sul fronte degli aiuti alle aziende alluvionate: occorrerà lottare perché tutti ottengano il giusto risarcimento dei danni e porre le basi per il rilancio di questa città e della provincia. Altrettanto numerose sono le soluzioni e le nuove iniziative che l'Associazione commercianti sta ricercando ed approntando per svolgere sempre un ruolo di primo piano in ogni direzione».

Articom critica. «Come volevasi dimostrare nessuna novità» è il primo commento di Marco Vercelli, uno dei commercianti espulsi per la campagna contro la passata dirigenza nel gestire il dopo l'alluvione e che ha contribuito alla nascita dell'Articom.

Continua Vercelli, anche a nome dell'Articom: «Si confermano le nostre certezze, nell'associazione commercianti esiste un sistema consolidato di accaparramento di potere, ormai inattaccabile. E' un sistema sovietico di gestire le successioni alle cariche. Non si venga a parlare di nuovo». [fra. mar.]

Ovada, un arresto fa scoprire una nuova strategia

Pensionati insospettabili i «corrieri» di auto rubate

OVADA. La polizia stradale di Belforte ha arrestato un pensionato lombardo fermato sulla A26 a bordo di un'auto rubata, con targa e documentazione falsa. E' Daniele Colombo, 56 anni, di Milano ora a bordo di una Mercedes 250 turbodiesel, targata Aosta. Accusato di ricettazione continuata e utilizzazione di certificazione e documentazione falsa, è stato associato al carcere di San Michele a disposizione del procuratore delle Repubblica della pretura di Alessandria, Carlo Carlesi.

Gli uomini dell'ispettore Di Sette hanno agito nel quadro di un'azione avviata da tempo e che ha l'obiettivo di smantellare una organizzazione che esporta (soprattutto in Marocco) auto di grossa cilindrata rubate in Italia.

Dopo gli extracomunitari, finiti numerosi nelle mani della giustizia, per portare le auto fino al confine ora sarebbero utilizzati pensionati, che richiamano di meno l'attenzione al volante di costose auto. E la polizia ritiene proprio che anche Daniele Colombo, partito da Milano, dovesse raggiungere Ventimiglia, da dove l'auto sarebbe proseguita per Gibilterra per arrivare infine in Marocco.

Secondo la Polstrada, l'organizzazione che si occupa dello smercio all'estero delle auto rubate sarebbe attiva in tutta Italia. Targhe, bollo e documenti delle vetture da esportare vengono sostituiti quelli di un'auto identica e in regola e che viene tenuta momentaneamente ferma. Così l'auto rubata, grazie a quella documentazione può raggiungere il confine, soltanto attraverso un minuzioso controllo, come quello compiuto dagli agenti del distaccamento di Belforte, è possibile scoprire le irregolarità.

L'arrestato era su una Mercedes 250

Successivamente, tutta la documentazione, rimandata in Italia, torna ad essere utilizzata per la vettura originale e, eventualmente, è disponibile per altre analoghe «operazioni».

Renzo Bottero

Val Curone

I forestali protestano

FABBRICA CURONE. I forestali della Val Curone protestano contro la Comunità montana «Ogni anno la solita solfa - si legge in un comunicato della segreteria territoriale Fisba Cisl -, la Comunità montana non è mai disponibile ad aprire i cantieri di forestazione. Non sarà una massa astuta per chiudere definitivamente e riaprire i cantieri il prossimo anno?»

Si lamenta inoltre che ai forestali non viene garantito quanto previsto dai contratti di lavoro e, come se non bastasse, la Comunità montana non utilizzerebbe neppure i finanziamenti già assegnati dalla Regione per i lavori di forestazione del '94 (circa 250 milioni).

«Non si riesce a capire - continua la nota - come mai le altre Comunità montane della Provincia si siano adeguate alle disposizioni e si siano attivate a chiedere in tempi utili i finanziamenti necessari per i loro lavoratori». E' stato richiesto un incontro con la Comunità montana e la Regione per chiarire la situazione. [m. t. m.]

I sindacati: «Apertura di credito per il salvataggio dell'azienda»

I dipendenti della «Morteo» da domani tornano al lavoro

POZZOLO. «Con grande senso di responsabilità, i lavoratori della Morteo hanno deciso di consentire la ripresa dell'attività in fabbrica, almeno in parte, per contribuire all'opera di salvataggio in atto dell'azienda». E' quanto annunciato dai sindacati ieri, al termine dell'assemblea per illustrare alle maestranze l'esito dell'incontro romano dell'altro giorno.

Dopo tre settimane di sciopero e di presidio davanti ai cancelli, domani si ricomincia a lavorare. Rientreranno in fabbrica a Pozzolo circa un centinaio di dipendenti, tra operai impiegati. Dopo il 25 ottobre, termine entro il quale dovrebbe già essere a disposizione il nuovo piano di ristrutturazione, si terrà un incontro tra l'azienda, i sindacati ed il Ministero del Lavoro per accedere alla integrazione per un «congruo» numero di dipendenti.

Inoltre, sempre secondo fonti sindacali, nei prossimi giorni una parte consistente delle maestranze dovrebbe ricevere lo stipendio di luglio. «Si è voluto concedere una nuova apertura di credito - dice Fausto Dacio della Fiom - al tentativo dei due consulenti esterni incaricati di ridefinire il piano di ristrutturazione. Un nuovo piano che dovrebbe ridare fiato nei confronti dei creditori, banche e fornitori alcuni dei quali si sono già rivolti al tribunale. Ma resta tutto da verificare». In fabbrica comunque non si abbasserà la guardia. «I lavoratori - aggiunge Dacio - sono vigili: al primo accenno che la situazione non si sblocca, oppure al tentativo di spostare la produzione, e se si capisse che l'intenzione è di sacrificare Pozzolo, tornerebbero le barricate». [m. pu.]

NUOVA OMT

Chi tratta non è Gavio

TORTONA. Quadro incerto per la Nuova Omt. L'unica cosa chiara è che l'azienda madre, la Piacenza veicoli industriali, naviga in cattive acque a causa della mancanza di liquidità. Sarebbero avviate un paio di trattative per trasferire la Nuova Omt e i relativi posti di lavoro su un'area più piccola e vendere gli attuali capannoni e il terreno. Proprio l'altra sera, in Comune, si è tenuto un incontro: c'erano, oltre al sindaco Marco Balossino e funzionari, anche i rappresentanti della Piacenza ed il potenziale acquirente, sconosciuto nella zona (si è parlato di Gavio, ma non è lui). Si è parlato di una variazione di destinazione d'uso dell'area su cui sorge l'azienda: chi tratta voleva sapere cosa potrebbe realizzare su quel terreno. «Purtroppo - dice Balossino - il Comune in questi casi non ha strumenti e non il dialogo ed i posti di lavoro si salvano con la programmazione industriale, non con le parole». [m. t. m.]

BORGHETTO BORBERA

Battaglie ogni domenica

Si apre campo per i «giochi di guerra»

BORGHETTO. Giocare alla guerra: una pratica che anche in provincia sta raccogliendo adesioni. E' inaugura oggi un campo gara per questo singolare passatempo a Borghetto, in località Fontana. Si ufficializzerà anche la nascita della Dragon soft air company, l'associazione che gestirà l'«impianto», attualmente composta da soli quattro soci. E' ritrovo per curiosi ed appassionati è per le 8,40 al bar di Persi insieme ai componenti del gruppo.

Saranno condotti al campo e illustrate le regole del gioco, le caratteristiche dell'iniziativa e le modalità di partecipazione. Ci sarà anche un rinfresco. Nel primo pomeriggio, in campo aperto, effettuata una dimostrazione pratica del gioco di guerra. Le «battaglie» si terranno ogni domenica mattina. Si giocherà con finti mitra che sparano pallini di plastica da 0,6 millimetri. [m. pu.]

Municipio imbiancato

Oggi telecamere per le Gori-Parodi

CARPENETO. E' in fermento il piccolo centro collinare dove alle 12 di oggi si sposano Cristina Parodi e Giorgio Gori. In una parte Municipio è stata rifatta l'imbiancatura. Lavori che, dice il sindaco Mauro Vassallo, avrebbero dovuto essere compiuti da dieci anni. «Li abbiamo solo accellerati e basta vedere le stanze ancora da sistemare per rendersi conto delle condizioni precedenti».

La Digos è stata allertata per la presenza, quale testimone dello sposo, di Maurizio Costanzo, che viaggia scortato per motivi di sicurezza, e giungerà in paese seguendo un itinerario scelto all'ultimo momento.

La sposa per raggiungere l'aula consiliare passerà, al braccio del padre, attraverso un «corridoio» di piante e fiori che Patrizia Trucco, titolare de «Il pensiero fiorito» di Rivalta Bormida sta allestendo in queste ore. Le telecamere di «Canale 5» riprenderanno la cerimonia. [a. c.]

Incontro in Regione

Sul rettorato patto di Vercelli

ALESSANDRIA. Il secondo Ateneo del Piemonte tripolare - Novara, Vercelli, Alessandria - avrà il Rettorato a Vercelli e due prorettorati nei poli delle altre due province. Questo ciò che è emerso dall'incontro che si è tenuto ieri in Regione tra il vicepresidente della giunta, Gaetano Majorino, e l'assessore regionale all'istruzione, Giampiero Leo, con il presidente della Provincia di vercelli, Valori, il sindaco Bagnasco, l'assessore del comune di alessandria, Daniela Berri, e l'onorevole Roberto Rosso. Il vice presidente regionale ha ricordato che il ministro Salvini ha confermato in questi giorni la decisione presa dal dicastero e dalla giunta regionale nell'87 che aveva attribuito il rettorato a Vercelli. Domani in giunta regionale verrà riconfermato il progetto ma la modifica che prevede un ente di diritto allo studio proprio dell'Università. [a. m.]

grignolio

70 anni, sempre in forma

In Alessandria, da 70 anni, GRIGNOLIO AUTO è FIAT.

70 anni di incisiva presenza nella Città hanno fatto apprezzare, a tante generazioni di automobilisti, il suo impegno a coniugare attenzioni a servizio con serietà ed affidabilità: perché alla *"forma"* dell'auto fosse sempre abbinata e garantita anche quella del rapporto con la clientela.

La *"forma"* è oggi assicurata da un affiatato gruppo di seri professionisti, impegnati, come quelli dei precedenti 70 anni, a garantire un corretto rapporto tra la Concessionaria e gli acquirenti-utilizzatori delle vetture FIAT.

L'età media di questa squadra (malgrado i passati 70 anni...) garantisce della loro ottima *"forma"*.

Ad Alessandria da 70 anni grignolio è FIAT

grigAUTO

Via 54 - Via Piave

All'argomento dedicherà un convegno l'Apt di Acqui e dell'Ovadese

Turismo nel segno del vino

L'Alto Monferrato punta sull'agricoltura

Fra tradizione e futuro. Alcuni simboli del Monferrato: la medioevale di Cassine, la Bollente di Acqui e i vigneti di Montalto

ACQUI TERME. «Tra il bianco e il rosso... c'è un territorio: l'Alto Monferrato». Con questo slogan intrigante, ma pieno di realismo - bianco e rosso sono i colori dei magnifici vini della zona, tutti doc - Osvaldo Zafferani, commissario straordinario dell'Apt, l'azienda di promozione turistica di Acqui Terme e dell'Ovadese, aprirà il convegno «Turismo e agricoltura, oggi e domani».

Il convegno è in programma nella giornata di sabato 7 ottobre, alla Tenuta Cannona di Carpeneto, dove ha sede da qualche anno il Centro sperimentale vitivinivolo. «I temi che verranno trattati - spiega Gianni Zaccone, direttore dell'Apt -, appunto turismo e agricoltura, saranno lo scenario sul quale puntare per lo sviluppo e il potenziamento di questo stupendo lembo di territorio piemontese che è l'Alto Monferrato Acquese e Ovadese».

Il legame esistente tra territorio e turismo è un fatto scontato, da tempo ormai però un collegamento ancora più stretto si è andato creando tra attività turistiche e attività agricole - basta pensare all'agriturismo -, che con un'intelligente collaborazione sanno dare impulso all'economia di una zona.

E zona ideale per una tale collaborazione è certamente quella «tra il bianco e il rosso», l'Alto Monferrato appunto, territorio ricco di tutto un po': di tradizioni, di storia, di arte e di cultura, ma anche di ottimi vini e di genuini prodotti della terra.

Le Terme di Acqui e i vini costituiscono peculiarità di grande rilevanza, di assoluta unicità e di primati nell'offerta turistica nazionale: i 2000 anni di storia sono un primato per le Terme, così come è un primato l'alto numero di vini doc.

Altro primato il notevole numero di castelli concentrati in questa parte del Piemonte, oggi residenze private dall'aspetto fiero, regale e militaresco.

«L'ospite e il turista - ricordano Zafferani e Zaccone - avranno di che ancorarsi in questo territorio ancora integro e potranno inoltre scoprire i piaceri della tavola assieme agli aspetti architettonici e della antica cultura».

Coordinatore del convegno sarà Franco Stradella, presidente della Camera di commercio, relatori Angelo Soria, dirigente dell'assessorato regionale al Turismo, il gastronomo Luigino Bruni, il consulente d'impresa Andrea Jovino e Ersilia Magorno, consulente e coordinatrice per la Provincia per le politiche della Cee.

Interverranno gli assessori regionali al Turismo e all'Agricoltura, Antonello Angeleri e Giovanni Bodo, gli assessori provinciali Gianfranco Cuttica di Revigliasco (Turismo) e Agostino Gatti (Agricoltura), il consigliere regionale Lido Riba, Giorgio Ivaldi, presidente dell'Esvam, il direttore della tenuta Cannona, Matteo Ascheri, i commissari dell'Apt dell'Alessandrino e del Casalese, Giorgio Balza e Paolo Filippi.

L'inizio dei lavori sarà alle 9,30 e si proseguirà anche nel pomeriggio, dopo un break enogastronomico. **(fra. mar.)**

Autunno gastronomico nei ristoranti dell'Acquese

ACQUI. Turismo e agricoltura, e proprio nel nome di questo binomio l'Apt di Acqui Terme e dell'Ovadese ha voluto organizzare anche quest'anno l'«Autunno gastronomico», che vede impegnati alcuni ristoranti disseminati nell'Alto Monferrato acquese e ovadese. Una serie di appuntamenti, tutti all'insegna della buona tavola e del vino di qualità.

E' una manifestazione senza sponsor, quindi senza forzature, ma tesa soltanto alla volontà di mettere in evidenza i prodotti genuini della terra monferrina e tutti i piatti tipici della zona, ovviamente allargati all'intero Piemonte.

Consulente il gastronomo Luigino Bruni, i vari ristoranti hanno predisposto piatti locali dell'Alto Monferrato e anche per i vini viene seguita la produzione dell'Acquese e dell'Ovadese - preferendo magari per preparare una specialità un buon barbera o un barolo -, arrivando al contiguo Gaviese dove nasce lo stupendo Gavi.

Uno degli appuntamenti in programma è al ristorante Diana, ad Abasse di Ponzone, poco lontano dai rumori della città. Il cuoco propone un eccellente menù: dal filetto baciato al tonno di coniglio alle erbette, allo sformato di cardi con tartufo, poi minestra di ceci, cinghiale con polenta, filetto di capriolo con porcini (serviti anche fritti), formaggetto locale e torta di castagno. **(f. m.)**

TRA IL BIANCO E IL ROSSO

UN MARE DI VINO

L'ALTO MONFERRATO ACQUESE ED OVADESE

TRA

il BIANCO di Gavi e il vino ROSSO dell'Alto Monferrato c'è un territorio ricco di tutto un po', di tradizioni, di storia, d'arte e di cultura.
Le Terme ed i vini costituiscono peculiarità di grande rilevanza, di assoluta unicità e di primati nel panorama dell'offerta turistica nazionale.
Duemila anni di storia per le Terme, conosciute ed apprezzate fin dall'epoca romana, sono infatti un evidente primato nazionale, così come per i vini sono primati il più alto numero di DOC e la più alta percentuale di coltivazione a vite del suolo.
Un primato europeo invece è costituito dal numero dei castelli concentrati in questa parte del Piemonte. Oggi residenze perlopiù private, dall'aspetto fiero, regale e militaresco.
Vale la pena un'escursione per vederli, appollaiati sulle sommità dei colli o nel centro dei numerosissimi borghi monferrini. Una gita lungo le vie dei castelli e dei vini. L'ospite ed il turista non avranno di che annoiarsi in questo territorio ancora integro e lontano dalla selvaggia massificazione strumentale del turismo organizzato e computerizzato.
L'Alto Monferrato con le sue numerose peculiarità turistiche è certezza di qualità e allo stesso tempo è anche sinonimo di libertà, di genuinità e di scelta nella ricerca personale dei piaceri della tavola, degli aspetti architettonici e di antiche e leggendarie culture.

FANTASIE E SAPORI DELLA TAVOLA DI ALERAMO

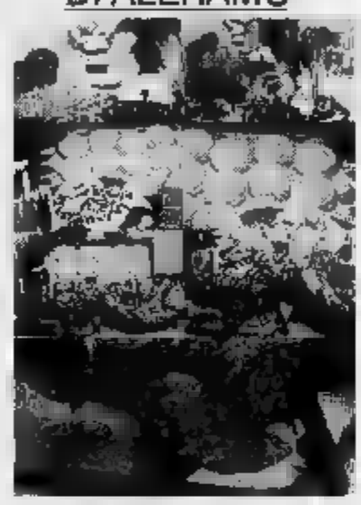

APT AZIENDA DI PROMOZIONE TURISTICA DI ACQUI TERME E DELL'OVADESE

L'opuscolo «CARNET DELL'OSPITE DELL'ALTO MONFERRATO» è in distribuzione presso gli uffici informazione (I.A.T.) delle Aziende di Promozione Turistica:
A.P.T. di ACQUI TERME e dell'OVADESE 15011 ACQUI TERME - Corso Bagni 8 - Tel. 0144/322142 - Telefax 323143;
A.P.T. di ALESSANDRIA 15100 ALESSANDRIA - Via Savona, 38 - Tel. 0131/251021 - Telefax 253656;
A.P.T. del CASALESE 15033 CASALE MONFERRATO - Via L. Marchino, 3 - Tel. 0142/70243 - Telefax 781811.

CANTINA ALICE BEL COLLE

Soc. coop. arl.

Via Stazione, 159 bis — 15010 ALICE BEL COLLE (AL) — Tel. e Fax 0144/74103

Vini di nostra produzione a Denominazione d'Origine Controllata:

BARBERA D'ASTI
MOSCATO D'ASTI
DOLCETTO D'ACQUI
BRACHETTO D'ACQUI
ASTI SPUMANTE O ASTI
CORTESE DELL'ALTO MONFERRATO

Vini ad indicazione geografica

CHARDONNAY BRUT
CHARDONNAY

Orario:
feriali 8,00-12,00
14,00-18,00
festivi 8,30-12,00

PROVINCIA DI ALESSANDRIA

l'arte i vini
il turismo la gastronomia

DOLCETTO DI OVADA
DENOMINAZIONE DI ORIGINE CONTROLLATA
1994
VINIFICATO E IMBOTTIGLIATO DALLA CANTINA SOCIALE "TERRE DEL DOLCETTO" soc. coop. a r.l. PRASCO - ITALIA
CREMOLINO PRASCO MORBELLO MORSASCO VISONE PIEMONTE
75 cl e 12,5% vol

CANTINA SOCIALE
"TERRE DEL DOLCETTO"
Società Cooperativa a Responsabilità Limitata
15010 PRASCO (AL) - Tel. (0144) 375713

CORTESE DELL'ALTO MONFERRATO
DENOMINAZIONE DI ORIGINE CONTROLLATA
CANTINA SOCIALE TERRE DEL DOLCETTO Soc. Coop. a r.l. PRASCO - ITALIA
75 cl e 11% vol
CREMOLINO - PRASCO - MORBELLO MORSASCO - VISONE - PIEMONTE

Sequestri del Nas in market di Alessandria e di Acqui

Detersivi sequestrati «Sono simili al latte»

IN BREVE

CASALE

Rimozione dei rifiuti tossici la Greenpoint chiede proroga

La Greenpoint di Casale Popolo (chiusa in seguito all'ordinanza del sindaco Riccardo Coppo perché stoccava rifiuti tossico nocivi senza autorizzazione nel deposito nel centro abitato) ha chiesto una proroga per completare il trasferimento dei fusti in discariche autorizzate. L'ordine di trasportare altrove i rifiuti scadeva ieri. [s. m.]

PONTESTURA

Cane da caccia annega in un pozzo a Quarti

Un cane da caccia è annegato in un pozzo a Quarti di Pontestura dove probabilmente è caduto mentre cercava di abbeverarsi. A dare l'allarme ai vigili del fuoco è stato il padrone, Gabriele Bocca. [s. m.]

CASALE

Ingiurie e minacce all'assistente sociale

E' stato condannato dal pretore a 800 mila lire di multa Antonio Peloso, 46 anni, di Casale, via del Turchino 9, accusato di ingiurie e minacce a un'assistente sociale che tentava di avere un colloquio con lui. [s. m.]

MOMBALDONE

Fiera del montone grasso e convegno veterinario

Domani Fiera del montone grasso a Mombaldone: alle 8 apertura degli stand, alle 10 esposizione dei capi. Ci sarà anche un convegno veterinario. [e. ce.]

ACQUI. Si può confondere il latte con l'ammorbidente o con il detersivo per la lana? Secondo i magistrati di Pordenone, sì, quando le confezioni in «tetrapack» sono della stessa forma e dimensione. Così il mese è partita un'ordinanza di sequestro di confezioni di vari prodotti Henckel (tra cui le ricariche di Vernel e Perlana), che ha impegnato in sequestri cautelativi i Nas di molte regioni italiane. Tra i distributori interessati c'è la ditta «Fior Fiore» di Alba che commercializza prodotti in Piemonte e Liguria. In particolare, l'operazione di sequestro ha interessato i supermercati di Alessandria, Alba, Imperia, Acqui e Nizza.

In quest'ultima città, i sequestri sono avvenuti al supermercato Sidis di via Mario Tacca. L'intervento è stato curato dai vigili della Usl 19 ed era già scattato all'inizio di agosto: dalla procura di Acqui è stato subito confermato il sequestro e il procuratore capo, Lucio Bardi, il 20 settembre ha notificato l'ordinanza a Giovanni Biestro di Guarene, amministratore della «Fior Fiore».

La legge su cui si basa l'intervento del Nas è un decreto del gennaio '92, che chiarisce come i contenitori di sostanze alimentari e non debbano essere chiaramente distinguibili, in modo da non creare confusione nel consumatore e consentirgli di comprare e portare prodotto che nessuno possa scambiare per qualcos'altro.

L'amministratore delegato della «Fior Fiore» ha già inoltrato domanda di riesame al tribunale della libertà di Alessandria. La ditta sostiene che non sia stata ingenerata confusione nei consumatori: «Tra queste confezioni e quelle del latte c'è molta differenza». [c. ce.]

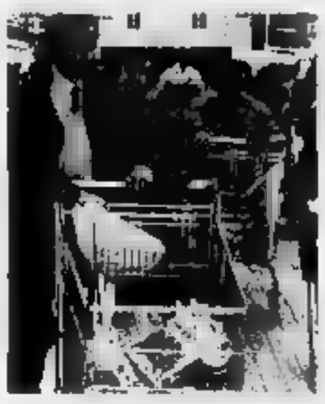

Supermercati sotto controllo

E' una delle proposte emerse tra gli amministratori pubblici riuniti in Valle Cerrina

Una tassa per debellare le zanzare?

Un intervento nella zona monferrina costerebbe 10 mila lire a persona. I Comuni più piccoli hanno però difficoltà di bilancio. Un consigliere: «Istituiamo un'imposta». Un aiuto verrà da Regione e da Provincia

CERRINA. Costerà circa 10.000 lire per abitante la lotta biologica alle zanzare. La cifra, ipotizzata dal sindaco di Gabiano Peter Mussano per il suo Comune, è stata ufficializzata l'altra sera a Cerrina in un incontro dedicato al problema e a cui hanno partecipato un centinaio di amministratori pubblici, tecnici ambientalisti e Paolo Ferraris, il consigliere promotore della legge regionale sulle zanzare.

E' un calcolo approssimativo che tiene conto della superficie media dei Comuni cerrinesi e di un'attenta opera di mappatura del territorio e bonificare iniziata dal gruppo «obiettivo ambiente». La cifra pro capite tiene conto del contributo della Regione, che dovrebbe coprire il 50% della spesa.

Diecimila lire pro capite sono poche o troppe? E' stato osservato che corrisponde a una confezione di insetticida. E, inserita nei bilanci dei Comuni, la somma è ancora sopportabile. Per i paesi principali della Val Cerrina, Murisengo, Gabiano, Mombello e Cerrina, particolarmente interessati al progetto, si tratterebbe di intervenire con 15 milioni. Ma perplessità sono emerse degli amministratori dei Comuni più piccoli.

«Dove le entrate sono poche e si fatica a trovare 200 mila lire per un po' di ghiaia, spendere un paio di milioni per le zanzare costituire un problema. In considerazione dell'importanza di arrivare al risanamento ambientale, sarebbe il caso di considerare l'eventualità applicare una "tassa della zanzara" di 10.000 lire per abitante», ha osservato Angelo Ferroglio, capogruppo di minoranza al Comune di Odalengo Piccolo.

In effetti, sulla necessità di debellare le zanzare, «vero flagello estivo», gli amministratori hanno concordato all'unanimità, esprimendo soddisfazione per la rapida approvazione della la quale la Regione interviene con un miliardo. La Provincia pure interverrà nel coordinamento delle iniziative o economicamente a sostegno di quei Comuni che potranno trovarsi in difficoltà per condizioni orografiche particolari. L'hanno assicurato i consiglieri provinciali Gatti e Calvo.

Intanto, i tempi per avere diritto al contributo regionale appaiono stretti. «Non è necessario che i sindaci presentino singolarmente i piani esecutivi per avere il contributo. Sarà sufficiente che, possibilmente in collaborazione con altri Comuni omogenei, preparino l'adesione di massima e una relazione che verrà esaminata dai tecnici dell'Usl» ha spiegato Ferraris. [m. gi.]

Casale, denunciato rosignanese per furto al «Break» di corso Valentino

Come arredo sedie rubate al bar

In mansarda le suppellettili sparite dal «dehors»

CASALE. Per arredare la sarda della casa in collina un casalese ha pensato di rivolgersi al bar. Anzi, ha neppure interpellato il proprietario del locale, ma, in due diverse occasioni, ha preso le sedie pieghevoli sistemate nel «dehors» (una ventina circa in tutto), le ha caricate nel bagagliaio della propria Lancia Delta e ne è andato senza prendersi alcun disturbo.

La polizia, a cui Onofrio Napolitano, 29 anni, titolare del bar «Break» corso Valentino 178, si era rivolto per lamentare la sparizione delle sue sedie, ha rintracciato il responsabile del furto e l'ha denunciato all'autorità giudiziaria. Nei guai è finito così di Antonio Casagrande Cecchin, 48 anni, già abitante in via Orba a Casale e da qualche tempo trasferitosi a Rosignano.

Napolitano era stato quanto mai paziente la prima volta, quando, di notte gli erano sparite 12 sedie dal «dehors». Aveva imprecato un po' e poi aveva deciso di lasciar perdere. Ma quando, a distanza di pochi giorni, il barista aveva assistito con occhi sgranati all'asportazione di altre 6 sedie da parte di un 50 anni, folti baffi, allontanatosi su una Delta blu», aveva varcato deciso il portone del commissariato di piazza Statuto.

La descrizione ha indotto gli investigatori ad individuare il baffone in Casagrande e il barista lo ha riconosciuto in una fotografia.

I poliziotti hanno denunciato l'uomo e, ottenuta l'autorizzazione a perquisirgli la casa, hanno «eseguito il provvedimento. Le sedie erano tutte ben sistemate nella nuova mansarda del rustico collinare.

«Mica ho bisogno di compiere furti - avrebbe commentato Casagrande, che peraltro ha lavoro retribuito ed è incensurato -. E' che quelle sedie mi piacevano». Insomma, questione di gusti comuni. [s. m.]

CASALE

Cani e padroni al «Pavia»

Assomigliate al vostro cane? Oggi un premio

CASALE. Si svolge oggi al mercato Pavia di piazza Castello la prima «Festa del bastardino». L'iniziativa è della sezione casalese della Lega nazionale per la difesa del cane. L'appuntamento è alle 14. Sono previste prove di bellezza e di comportamento, che vengono seguite e giudicate da una giuria di ragazzi delle scuole medie. Dovranno assegnare premi al più agile, al più buffo, al più ubbidiente e così via. Ma è previsto anche un premio particolare al padrone che assomiglia maggiormente al proprio cane. Alle 16,30, passerella e premiazione. L'ingresso alla manifestazione è gratuito. [s. m.]

CASALE

Serviranno per lo sport

L'edilizia porta al Comune 300 milioni in più

CASALE. Attività edilizia in ripresa a Casale. Tanto che il Comune ha incassato maggiori oneri di urbanizzazione per circa 300 milioni. L'amministrazione, con una variazione di bilancio, ha ora deciso di utilizzare quella somma per realizzare due nuovi spogliatoi nei campi sportivi di S. Germano e Roncaglia e di ristrutturare l'impianto di Terranova.

I progetti sono già stati elaborati dall'assessorato ai Lavori pubblici. «Ora partirà la procedura per l'appalto - spiega l'assessore Luigi Merlo -, ed i lavori saranno eseguiti nella primavera '96, alla fine del campionato». [r. al.]

Aprite gli occhi per dormire meglio.

Guardate i letti di Cassina.

Guardate i letti in legno, in metallo oppure i letti in tessuto tutti progettati da grandi designers.

Guardate i meccanismi ergonomici dei sommier e i materiali dei materassi, frutto di una ricerca approfondita.

Guardate la bellissima collezione della biancheria esclusiva Cassina con le sue infinite possibilità di dare un carattere personale all'atmosfera della vostra stanza da letto.

Poi ascoltate i consigli del nostro personale specializzato che vi potrà fornire tutte le informazioni necessarie per poter sognare ad occhi aperti.

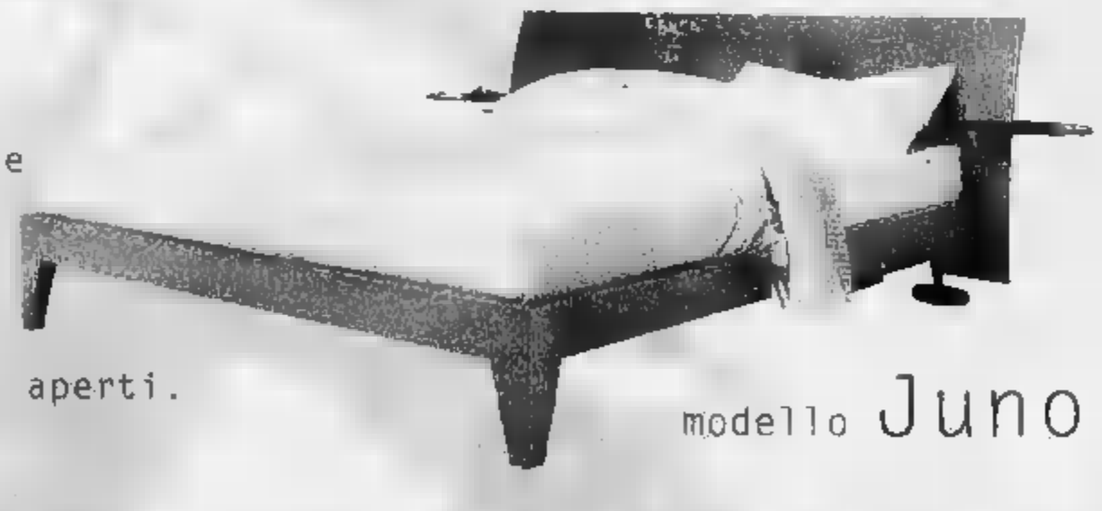

modello Juno

Da oggi sognare diventa più conveniente.

Dal 16 Settembre al 16 Ottobre, acquistando presso di noi un letto completo Cassina, riceverete in regalo il secondo set della biancheria esclusiva Cassina.

Pagliano arredamenti

Via Paleologi, 28
15033 Casale Monferrato (AL)
Tel (0142) 73695 r.a - Fax 72771

Cassina

Domani

"Tuttosoldi" ci dice tutto su...

BANCHE
I costi di commissione del deposito titoli: come si comportano le principali banche

GENITORI
I diritti pensionistici, i diritti di assenza dal lavoro e i permessi in presenza di bambini

TASSE SUI RIFIUTI
quali sono e come non pagare più del dovuto

MUTUO
non perdetevi il coupon "Mutuo Garantito": vi servirà per farvi calcolare l'importo massimo del mutuo casa che potrete ottenere

NOTAIO
come scegliere quello giusto quando si acquista un'abitazione

tuttosoldi
LA STAMPA

il modo più breve per saperla lunga

Concerto benefico della Schola cantorum di Gavirate

Inni pro alluvionati

L'esibizione stasera in Cattedrale. Saranno raccolte offerte per gli abitanti dei rioni Orti e Rovereto. In programma celebri musiche

ALESSANDRIA. [redacted] esibisce stasera (alle 21,15) in cattedrale il coro della Schola cantorum di Gavirate, centro [redacted] pochi chilometri da Varese. L'iniziativa è del gruppo «ex ragazzi del Duomo» ed è a sfondo benefico: durante la serata saranno infatti raccolte offerte da destinare agli alluvionati dei quartieri Rovereto e Orti.

E' la prima esibizione in città della corale varesina, che ha però già fatto molto per gli sfortunati che sono stati colpiti dall'alluvione, devolvendo [redacted] loro parte degli i[redacted] delle numerose esibizioni che ha tenuto in Italia.

«La solidarietà non ha stagioni - è scritto nel volantino di presentazione del concerto di stasera -. Anche offrendo buona musica si può creare un'occasione per ricordare la recente esperienza del novembre scorso, che ha lasciato così profondi segni nel [redacted] degli alessandrini, nelle loro case e in gran parte dell'ambiente che li circonda».

Il programma si aprirà proprio con l'esecuzione di un brano dedicato alle vittime dell'alluvione, «Nella tua pace». Poi saranno eseguite, nell'ordine: «Ave Maria» di Arcadelt; «Kirie» dalla «Missa brevis» di Mozart; «Gloria» di Vivaldi con la «Missa de angelis» (elaborata dal maestro Gianfranco Lazzari); la «Cantata 147» di Bach e il «Sanctus» di Conti.

La seconda parte del concerto sarà aperta dal «Panis angelicus» di Franck [redacted] dall'«Agnus dei» di Bizet (per solisti e coro). Poi toccherà a due celebri inni di Beethoven («Al creatore» e «Alla gioia»). La serata si chiuderà con due conosciutissimi pezzi del repertorio verdiano: il «Va pensiero» e il «Coro dei lombardi».

In varie occasioni, le voci del [redacted] accompagnate dall'orchestra diretta dal maestro Lazzari. All'organo si cimenteranno Anna Pontiggia [redacted] Irene Serra, assistite dagli strumentisti Nizzolini (flauto e basso), Baj (tromba) e Crosta (Clarino). La serata sarà presentata da Lorella Molinari. **[b. v.]**

Il concerto si terrà in Duomo

A S. Giorgio

Concerto e arte nel castello

S. GIORGIO. E' aperta fino alle 19,30 di oggi al castello di San Giorgio la mostra d'arte contemporanea intitolata «Oh che bel castello» promossa dal Circolo culturale Piero Ravasenga e che ne ha affidato l'allestimento al critico torinese Edoardo Di Mauro [redacted] all'artista casalese Pier Giorgio Panelli.

Sono [redacted] artisti, che espongono opere di pittura [redacted] scultura. Sono: Giugi Bassani, Enzo Bersezio, Giovanni Bonardi, Walter Bortolossi, Max Bottino, Stefano Bonzano, Serafino Borelli, Nicolò Calvi, Enrico Canepa, Ferruccio D'Angelo, Walter Emanuel, Massimo Lai, Anto[redacted] Laugelli, Mario Marucci, Mercurio, Paolo Novelli, Licia Pagano, Pier Giorgio Panelli, Mirko Petrossi, Marco Porta, Eraldo Talliano e Paolo Zavattaro. Nell'occasione il soprano Maria Celeste Delle Grazie e [redacted] chitarrista Mauro Scalgiotti terranno un concerto oggi alle 17 nel castello. Proporranno autori moderni [redacted] meno conosciuti: da Sinigaglia, a Farkas, Garcia Lorca, Bologna. **[s. m.]**

LA BUONA TAVOLA

Da Gavi ravioli saporiti senza l'aiuto del sugo

SAPPIAMO che il «raviolo» [redacted] citato attorno all'anno Mille in un contratto di lavoro fra colono e padrone, al quale spetterà una ricca fornitura di carne, vino e ravioli in cambio della possibilità di lavorare i campi.

Secondo il noto gastronomo gaviese Carletto Bergaglio, il raviolo nasce proprio a Gavi prendendo nome da [redacted] famiglia di ristoratori. La ricetta gaviese di questo piatto viene così descritta dal citato cultore di cucina appenninica: «Un tempo era solo un piatto d' autunno e d'inverno. Tutti lo facevano al[redacted] domenica del Rosario, ai pri[redacted] d'ottobre e l'ultima volta alla domenica di metà Quaresima. Ci sono alcune regole, comunque da non dimenticare. La sfoglia, ben lavorata, dev'essere sottile tanto che si veda la massa scura del ripieno. [redacted] raviolo cotto deve apparire un po' increspato. La verdura da [redacted]are deve essere la borragine, che dà sapore e sofficità. Tollerate scarole, bietole e spinaci. La carne di manzo deve predominare su quella di maiale, dev'esserci la pasta di salsiccia. L'uso di altre carni, cervello, eccetera non è tradizionale. Un tempo si usava la carne del col[redacted] del bue perché lungamente fregata dal giogo e ra[redacted] più gustosa. Qualcuno mette aglio, discrezione però! Droghe moderate, sempre [redacted] maggiorana. Il sugo deve essere il "tocco", creato dalla carne. Sbaglia chi fa il sugo di carne per i ripieni... già pieni di carne. Si disturbano a vicenda. Oltre alle quattro classiche maniere (in brodo, col sugo, nel vino e a "culo nudo", cioè scolati e col solo formaggio sopra), alcuni ravioli, nella impaziente attesa, venivano cotti sulla ghisa della stufa, quel tanto da non farli bruciare».

Ecco la ricetta dei suddetti ravioli. Ingredienti (per 6 persone) per [redacted] ripieno 500 grammi di collo di manzo, 100 grammi di polpa di [redacted]aiale, 150 grammi di salsiccia, 300 grammi di borragine, un bicchiere di vino bianco secco di Gavi, 2 rametti di maggiorana, 2 cucchiai d'olio d'oliva, 10 grammi di burro, 4 uova, 100 grammi di parmigiano grattugiato e sale. Per la pasta 4 uova, 400 grammi di farina e sale. Per il condimento abbondante parmigiano.

Preparazione: cuocere in padella la carne tagliata a pezzi, con olio, vino, burro, sale e pepe. Rosolare la salsiccia, passare al tritacarne tutti gli ingredienti del ripieno unendo la borragine lessata e strizzata. Preparare [redacted] pasta all'uovo tirata sottilissima e formare i ravioli come di consueto (3 cm circa di lato). Premere [redacted] le dita attorno alla pasta facendola aderire bene al ripieno. Lessare in acqua salata e servire direttamente nel piatto, coprendo i ravioli di solo abbondante parmigiano.

Luigino Bruni

STASERA AL [redacted]

ALESSANDRIA

Alessandrino — Tel. (0131) 252.644 — Or.: 15/17,20/19,45/22,30 — L. 10.000/8000
I ponti di Madison County — di C. Eastwood, con C. Eastwood, M. Streep (Usa '95) — La storia d'amore breve ma appassionata tra un fotografo e una casalinga sposata. Dal romanzo di Robert James Waller. N. V. 2h 15 — [redacted]tico

Ambra — Tel. 252.079 — Or.: 16/18/20/22,20 — Lire 7000/5000
Speed — di J. De Bont, con K. Reeves, D. Hopper, S. Bullock (Usa '94) — Un bus carico di passeggeri è programmato a esplodere se rallenta la velocità. Comincia la caccia al terrorista che controlla la trappola. N. V. 1h 50 — Azione

Comunale — SALA GRANDE — Tel. 234.240. Or.: 16,30 18,30/20,30/22,30 — L. 10.000/8000
Dredd - La legge [redacted] io — di D. Cannon, con S. Stallone, A. Assante, [redacted] Lane (Usa '95) — In un secolo del futuro, un poliziotto spietato ma giusto combatte un pericoloso criminale. Dall'omonimo fumetto degli Anni 80 N. V. 1h 40 — Fantathriller

Comunale — SALA FERRERO — Tel. 234.240 — Or.: 16/18/20/22,20 — L. 10.000/8000
L'uomo delle stelle — di G. Tornatore, con S. Castellitto, T. Lodato, L. Tirabassi (Italia '95) — Nel 1953 un piccolo truffatore gira la Sicilia con una cinepresa: per 1500 lire offre provini promessa di successo nel cinema a dandoli delusione. N. V. 2h — Comm.

Corso — [redacted] — Or.: 15/17,15/19,45/22,15 — Lire 10.000/8000
Waterworld — di K. Reynolds, con K. Costner, D. Hopper, J. Tripplehorn (Usa '95) — La Terra è sommersa d'acqua: un eroe combatte i malvagi e insegue una nuova vita. Con lui una donna e una bimba che cela un segreto. N. V. 2h 20 — Avvent.

Cristallo — Tel. 341.272 — [redacted] 16/17,30/19 20,30/22,30 — Lire 9000 posto unico
Film vietato minori anni 18

[redacted] — Tel. 252.112 — Or.: 15,15/17,30/19,45 22,15 L. [redacted]
Il primo cavaliere — di J. Zucker, con R. Gere, S. Connery, J. Ormond (Usa '95) — La leggenda dei cavalieri della tavola rotonda, con le loro battaglie, l'amore tra Lancillotto e Ginevra, in un [redacted] medioevo. N. V. 2h 08 — Epico

Moderno — Tel. 252.707 — Or.: 16,10/18,10/20,10 22,10 L. 10.000 (posto unico)
Da morire — di G. Van Sant, con N. Kidman, M. Dillon, J. Phoenix (Usa '95) — Disposta a tutto pur di apparire in tv, una donna seduce e convince un adolescente a uccidere il marito, ostacolo alla [redacted] carriera. N. V. 1h 47 — Tragicommedia

[redacted]ston — Tel. (0144) 322.885 — Or.: dalle 15 — Lire 8000/6000
Scemo & più scemo — di P. Farrelly, con J. Carrey, J. Daniels, L. Holly (Usa '94) — Una misteriosa valigia trovata all'aeroporto di Los Angeles fa fare a due picchiatelli un lungo viaggio tra killer e vip, fino alla soluzione di un giallo. N. V. 1h 45 — Comico

[redacted]llo — Tel. (0144) 332.400 — Or.: 20/22 — Lire 6000/5000
Allarme rosso — di T. Scott, con G. Hackman, D. Washington, G. Dzundza (Usa '95) — Un sommergibile nucleare americano [redacted] bloccare un gruppo di terroristi russi salvando il mondo dall'incubo di [redacted] catastrofe nucleare. N. V. 1h 55 — Thriller

[redacted] Filmia — Tel. (0142) 452.291 — Or.: dalle 15,30 — L. 10.000/7000
Da morire — di G. Van Sant, con N. Kidman, M. Dillon, J. Phoenix (Usa '95) — Disposta a tutto pur di apparire in tv, una donna seduce e co[redacted] un adolescente a uccidere il marito, ostacolo alla sua carriera. [redacted] V. 1h 47 — Tragicommedia

[redacted] — [redacted] (0142) 452.081 — Or.: 15/17,20/19,40/22,20 — Lire 10.000 (posto unico)
[redacted] — di K. Reynolds, con K. Costner, D. Hopper, J. Tripplehorn (Usa '95) — La Terra è sommersa d'acqua: un eroe combatte i malvagi e insegue una nuova vita. Con lui una [redacted] e una bimba che cela un segreto. N. V. 2h 20' — Avvent.

Moderno — Tel. (0142) 452.818 — Or.: dalle 15,30 — Lire 10.000/7000
Il primo cavaliere — di J. Zucker, con R. Gere, S. Connery, J. Ormond (Usa [redacted]) — La leggenda dei [redacted] della tavola rotonda, [redacted] le loro battaglie, l'amore tra [redacted] e Ginevra, in un eroico me[redacted] N. V. [redacted] — Epico

NIZZA MONF.
Aurora — [redacted] (0141) 701.459 — Or.: dalle 15 — [redacted]
OGGI CHIUSO

[redacted] — Tel. 702.788 — Or.: 14,30/16,30/18,30 20,30/22,30 — L. 8000/6000
OGGI CHIUSO

Sociale — Tel. 701.496 — [redacted] 20,30/22,30 — L. 8000/6000
NON PERVENUTO

Verdi — Tel. 701.459 — Or.: [redacted] 22,30 — L. [redacted]
[redacted] CHIUSO

NOVI L[redacted]
Moderno — Tel. (0143) 78.290 — Or.: 15/16,45/18,30/20,15/22,20. L. 10.000/8000
Congo — di F. Marshall, con D. Walsh, L. Linney, E. Hudson (Usa '95) — In Africa una spedizione va alla ricerca del tesoro e del mistero legato alla Città Perduta di Zinj. Con loro, un gorilla addestrato. Dal best-seller di Crichton. N. V. 1h 50' — Avv.

OVADA
[redacted]le Dolby — Tel. (0143) 81.411 Or.: 14,15 16,15/18,15/20,15/22,15 — Lire 9000 (posto unico)
Congo — di F. Marshall, con D. [redacted], L. Linney, E. [redacted] (Usa '95) — In Africa una spedizione va alla ricerca del tesoro e del mistero legato alla Città Perduta di Zinj. Con loro, un gorilla addestrato. Dal best-seller di [redacted]. N. V. 1h 50 — Avv.

SERRAVALLE S.
Lora — Tel. 0143/62.895 Or.: 15,30 17,15/19/20,45/22,30 — L. 8000 (posto unico)
Scemo [redacted] più scemo — di P. Farrelly, con J. Carrey, J. [redacted] L. Holly ([redacted] '94) — Una misteriosa valigia trovata all'aeroporto di Los Angeles fa fare a due picchiatelli un lungo viaggio tra killer e vip, fino alla soluzione di un giallo. N. V. 1h 45' — Comico

TORTONA
[redacted] — Tel. 861.326. Or.: 14,30/16,30/18,30/20,30/22,30 — L. 9000 posto unico
Dredd - La legge sono io — di D. Cannon, con S. Stallone, A. Assante, [redacted] Lane (Usa [redacted]) — In un secolo del futuro, un poliziotto spietato ma giusto combatte un pericoloso criminale. Dall'omonimo fumetto degli Anni [redacted] V. 1h 40' — Fantathriller

[redacted]
Arlecchino — Tel. 0383/848.124 — Or.: 14/16,20/20/22,20 — Lire 9000 posto unico
Il primo cavaliere — di J. Zucker, con R. Gere, S. Connery, J. Ormond (Usa '95) — La leggenda dei cavalieri della tavola [redacted], con le loro battaglie, l'amore tra Lancillotto e Ginevra, in un eroico medioevo. N. V. 2h 08' — Epico

GIORNO E NOTTE

[redacted]
C'è il mercatino a Brignano

Appuntamento a Brignano Frascata, oggi, come ogni prima domenica del mese, con il mercatino dell'antiquariato. Nel centro del paese sono allestite [redacted] bancarelle con pe[redacted] di antiquariato e anticaglie. **[b. v.]**

FUNGHI
Una mostra al mercato di Varzi

Al mercato coperto di Varzi è allestita la mostra del fungo. Sono state invitate a visitarla le scolaresche. **[f. d.]**

ARTE
Pittura [redacted] ceramica a S. Salvatore

Per il «Settembre», nella chiesa della Trinità di San Salvatore è aperta la rassegna di pittura e ceramica di Orietta Nebbiolo e Renata Piccinino. **[r. c.]**

I LOCALI
Dai Beatles al soul e blues

Al Thunder road di Codevilla in serata suona [redacted] gruppo dei Nobs, specializzato in «cover» dei Beatles. L'ingresso costa 5 mila lire. Al music pub «Il Mulino» di Villaromagnano suo[redacted] gli Amnesia, con repertorio [redacted] soul e blues: sono Loris Stefanuto (vibrafono e percussioni), Silvia Alesina (voce) [redacted] Alessandro Riccardi (chitarra). **[b. v.]**

PUNK
Due band a Forte Guercio

[redacted]ggi ad Alessandria suonano al Forte Guercio, in via Don Bosco, i Crummy stuff, formazione punk di Milano; poi toccherà [redacted] Senzabenza, gruppo hardcore punk di Latina. **[b. v.]**

ZUCCHE E C.
Mostra mercato [redacted] Castellazzo

Su iniziativa della Pro loco, è in programma sotto i portici del municipio a Castellazzo Bormida la mostra mercato della zucca e degli ortaggi locali. Alle 10, un convegno, alle 15 la gara «Ok, [redacted] peso è giusto», mentre alle 16 suoneranno Siky & Sikot. Premiazione finale, alle 17, della zucca più grande e dei tre esemplari dalla forma più curiosa. **[b. v.]**

Tutti gli appuntamenti con il liscio. Al Valentia c'è Lillo Baroni

I ritmi romagnoli di Casadei

Raul e la sua orchestra al «Master» di Bosco

Sono un mito per chi ama il ballo liscio. Raul Casadei e la sua orchestra

Ci sono Raul Casadei e [redacted] orchestra questa sera alla discoteca Master di Bosco Marengo: un appuntamento di spicco per tutti gli estimatori del ballo «liscio» più tradizionale, che nel complesso musicale romagnolo trovano un vero punto di riferimento.

Per gli amanti del ballo con orchestra, sono sempre numerosi gli appuntamenti in provincia. Alla Cometa music-hall di Sale, ad esempio, oggi si balla al pomeriggio con i Flash 83 e alla sera con il gruppo Ricky show. Al Palladium music-hall di Acqui la musica è invece proposta da Don Miko e dal [redacted] gruppo.

Sempre nel pomeriggio di oggi, al dancing Valentia di Valenza, si esibisce l'orchestra di Lillo Baroni, che sta riscuotendo un ottimo successo di vendite con il compact-disk «Torna amore», prodotto da Mino Reitano. **[b. v.]**

PRIME VISIONI A TORINO

ADUA 200 c. G. Cesare 67, tel. 856.521. **L'ultima eclissi.** Or.: 15,25; 17,45; 20,05; 22,30.
ADUA 400 c. G. Cesare 67, tel. 856.521. **Il primo cavaliere.** Or.: 15,15; 17,40; 20; 22,30.
ALFIERI p. Solferino 2, tel. 562.3800. Riposo
[redacted] V. Emanuele II, 52. t. 547.007. Sala 1. **Congo.** Or.: 15,30; 17,50; 20,10; 22,30. Sala 2. **Allarme rosso.** Or.: 15,30; 17,50; 20,10; 22,30. Sala 3. **Bad boys.** Or.: 15,15; 17,50; 20,10; 22,30. Aria cond.
ARLECCHINO corso Sommeiller 22, tel. 581.7180. **L'uomo [redacted] stelle.** [redacted]: [redacted]; 18,10; 20,20; [redacted].
CAPITOL via San Dalmazzo 24. **Dredd, la [redacted] sono io.** Or.: 15; 16,50; 18,45; 20,35; 22,30.
CENTRALE via Carlo Alberto 27, t. 540.110. **L'odio.** Or.: 15,10; 17; 18,50; 20,40; 22,30.
C. CHAPLIN 1 via Garibaldi 32/a, tel. 436.0723. **French Kiss.** Or.: 16; 18,10; 20,20; 22,30.
C. CHAPLIN 2 via Garibaldi 32/a, tel. 436.0723. **Romanzo di un giovane povero.** Or.: 15,45; [redacted] 20,15; 22,30.
CRISTALLO via Goito 5, t. 650.7100. **Dredd la legge sono io.** Or.: 14,30; 16,30; 18,30; 20,30; 22,30.
DORIA via Gramsci 8. **French Kiss.** Or.: 16; 18,10; 20,20[redacted].
ELISEO GRANDE p.za Sabotino. **Il primo cavaliere.** Or.: 15; 17,30; 20; 22,30.
ELISEO BLU p.za Sabotino. **Allarme rosso.** Or.: 15,30; 17,50; 20,10; 22,30.
[redacted] ROSSO p.za [redacted]. **Terra e libertà.** Or.: 16; 18,10; 20,20; 22,30.
EMPIRE p.zza V. Veneto 5. **Fermo posta Tinto Brass.** Or.: 16,30; 18,30; 20,30; 22,30.
ERBA 1 corso Moncalieri 241. **Piccoli omicidi tra amici.** Or.: 16,30; 18,30; 20,30; [redacted]
ERBA II c. Moncalieri 241. **Clerks (Commessi).** Or.: 16,30; 18,30; 20,30; 22,30.
ETOILE v. Buozzi ang. v. Roma. **Power Rangers.** Or.: 15; 16,55; 18,45; 20,35; 22,30.
FARO via Po 30, tel. 817.3323. **Dredd, la legge sono io.** Or.: 14,45; 16,45; 18,35; 20,30; 22,30.
FIAMMA c.so Trapani 57. **Congo.** Or.: [redacted], 18,10; 20,20; 22,30.
IDEAL corso Beccaria 4. **Un indiano in città.** Or.: 16,30; 18,20; 20,30; 22,30.
KING via Po 21. Tel. 812.5996. **Amiche.** Or.: 16; 16,50; 18,40; 20,30; 22,30.
KONG v. S. Teresa 5. T. 534.614. **Romanzo di un giovane povero.** Or.: 15,30; 17,50; 20,10; 22,30.
LILLIPUT v. XX Settembre 15 bis. T. 537.100. **Mi familia.** Or.: 15,30; 17,50; 20,10; 22,30.
LUX Gall. S. Fed. **Waterworld.** [redacted]: 15; 17,30; 20; 22,30.
MASSIMO UNO v. Montebello 8. **Terra e libertà (Land and Freedom).** [redacted] 16,10; 18,10; 20,30; 22,30.
NAZIONALE 1 via Pomba 7. Tel. 812.4173. **Il primo cavaliere.** Or.: 15; 17,30; 20; 22,30.
NAZIONALE 2 via Pomba 7. **Carrington.** Or.: 15,30; 17,50; 20,10; 22,30.
OLIMPIA 1 via Arsenale 31, tel. 532.[redacted]. **L'isola dell'ingiustizia (Alcatraz).** [redacted]: 15,45; [redacted]; 20,15; 22,30.
OLIMPIA 2 via Arsenale 31, tel. 532.448. **Amiche.** [redacted]: 14,50; 16,45; 18,40; 20,35; 22,30.
REPOSI v. XX Settembre 15, t. 531.400. **Da morire.** Vari. 14. Ap.: 15,30. Film: 16; 18,10; [redacted] 22,30.
ROMANO Gal. Subalpina. Tel. 562.0145. **I ponti di Madison County.** Or.: 15; 17,30; 20; 22,30.
STUDIO RITZ via Acqui 2. **L'uomo delle stelle.** Or.: 16; 18,10; 20,20; 22,30.
VITTORIA via Roma 336. **Scemo & più scemo.** Or.: 16; 18,10; 20,20; 22,30.

TEATRI A TORINO

TEATRO REGIO. Stagione d'Opera 1994/95. Martedì 3/10 ore 21 al Teatro Carignano **Turn on the screw (Il giro di vite).** Opera di Benjamin Britten-Bruno Campanella direttore. Regia di Luca Ronconi con Raina Kabaivanska. Ultima recita [redacted] Regio ore 13/18,30. [redacted] 8815.241/242
[redacted] P.za Carignano 6. **Stagione in abbonamento 1995-96.** Vendita abbon. posto fisso Carignano e Alfieri da lunedì 11/9; vendita abb. TST da giovedì 7/9 c/o biglietteria TST, via Roma 49 (or. 10-18 dom. riposo). Tel. (011) 517.6246.
ERBA c.so Moncalieri 241, tel. 661.5447. Da giovedì 5 a sabato 7/10 ore 21,30 **4° Festival Nazionale del Cabaret.** Tra gli ospiti: Enrico Beruschi, Beppe Braida, Laura Grosso [redacted], e prenot.: feriali 9-13 e 16-23; festivi 16-23. Prelazioni per la stagione teatrale di prosa e cabaret.

LE TV PRIVATE

Telecupole
14 — **Speciale musica**, musicale
17 — **Video top**, videoclip
20,30 **Commedie dialettali**
24 — **Le auto della settimana**, rubrica

Telestar
19 — **Ken il guerriero**, cartoni
20 — **Block notes**
20,30 **Notte d'incubo a Detroit**, tv movie
22,30 **Il giramondo**, settim. viaggi
23 — **Amichevolmente... con voi**, attualità
23,50 **The Red Light show**, varietà

Telegranda
11 — **Rosario in tv**
12 — **L'Angelus del Pa[redacted]**
12 — **Prospettive**, attualità
14 — **Film**
18,30 **Prospettive**, attualità
20,30 **Film**

Videogruppo
18,30 **Hot rod & Moto motori**
[redacted] **Oggi al Delle Alpi**
20,45 **Lombardore: Trofeo C.A.L.T.**, motociclismo su pista
22,30 **Primo piano**
[redacted] — [redacted]gi [redacted] **Alpi**

Telecity
19 — **Il giramondo**, settim. viaggi
19,30 **I forti di Forte Coraggio**, [redacted]tion comedy
20,05 **Superamici**, cartoni
20,30 **L'onore della famiglia**, telefilm
22,50 **Delitto in silenzio**, film

Primantenna Supersix
20 — **Tg magazine**
21,30 **Telefilm**

22,30 **Sport**
22,45 **Telefilm**
24 — **Film di mezzanotte e... dintorni**
2 — **Buona notte con...**

Quarta Rete Tv
19,30 **Knights and warriors**, sfide tra guerrieri e cavalieri
20,30 **Carlin Cerutti sarto per tutti**, comp. «Punto e Virgola» [redacted] Carmagnola Piemonte
22,30 **Juvetoro** [redacted]
22,45 **Vizi privati**
23,45 **Donne e motori**, all'interno **Playmen Show**
0,30 **Bikini beach party**, [redacted] di bellezza sulla spiaggia

Quinta Rete
16 — **Film**
19,30 **Cartoon festival**
20,30 **Film**
[redacted] **Royal Casinò**
1,30 **Super Zap**

Quadrifoglio Odeon
18 — **Frame**, rotocalco di estetica del quotidiano
18,30 [redacted] & [redacted]
19,30 [redacted] **per** [redacted] **Mondo**, [redacted]
21,30 **Speciale spettacolo**
21,45 **Odeon sport**

Telecampione
20,15 **Resta con [redacted] Signore**
20,30 **La scacchiera**, rubrica
21 — **Due contro uno**, replica
22 — **Emporio tv**

Telesubalpina
17 — **Fiodiretto - Incontri al [redacted] subalpino**
19 — **Settegiorni**

19,25 **Domani celebriamo**
19,30 **L'udienza di Giovanni Paolo II del 27.9.95**
20 — **Cartoni animati**
[redacted] **Notte di [redacted]**, film
22,30 **Ecclesia**

Rete 8 Tai
19 — **Settegiorni**
19,25 **Domani celebriamo**
19,30 **L'udienza di Giovanni Paolo II del 27.9.95**
20 — **Cartoni animati**
20,40 **Notte di nozze**, film
22,30 **Ecclesia**

G.R.P.
20,30 **Ombre malesi**, film
22,30 **L'isola del libro**, rubrica
[redacted] — **Skyways**, telefilm
0,30 **Zap mania**, rubrica
3 — **Ivo [redacted]o show**
4 — **Skyways**, telefilm

Rete Canavese
18,30 **Video shop**
19,30 **Notes**
21 **Fuori gioco**, risultati sportivi locali
22,45 **Notes**
24 — **Notturno**

Rete 7 Piemonte
20,40 **Calcio a5**, campionato serie B
22 — **Racing time**, emozione dello sport
22,40 **Informasette**
23 — **Conviene far bene l'amore**
23,40 **Informasette**
0,24 **Vacanze istruzioni per l'uso**
1,30 **Informasette**
1,45 **Film**

Eventuali errori o variazioni nei programmi sono [redacted] dalla [redacted] tempestiva comunicazione [redacted] emittenti.

CHIEDETELO A LA STAMPA
... COSA SI DICE DI QUEL FILM: le recensioni di Lietta Tornabuoni sui film in prima visione
TELEFONA AL 144 66 0010 (lire 952 al minuto + iva)

Col Selargius fuori Panizza, Patta nel ruolo di libero

La Valenzana in campo con un undici inedito

1ª [illegible]IA

Una giornata ricca di derby per le squadre alessandrine

Tre derby in Prima categoria (H) tra le formazioni alessandrine. Si sfidano Cassano - Arquatese, Cassine - Samp e Sale - San Carlo. Le altre gare: Canelli - Costigliole, Don Bosco Asti - Carrosio, Montegioco - Castelnovese, Occimiano - Rocchetta Tanaro. Nel girone B, l'Ozzano ospita il Grignasco. [r. c.]

2ª CATEGORIA

A Fubine [illegible] la Junior e Morano c'è la Masiese

Tre gare tengono banco nel girone O di Seconda categoria: Sporting Fubine - Junior Casale, Moranese - Masiese e Mirabello - Castelnovese. Poi, Calliano - Quargnento Solero, Isola - Frassineto, Moncalvese - Popolo, Napoli Asti - Junior. Nel raggruppamento P, si giocano Boschese - Cabella, Bassignana - Gaviese, Presonara - Necchese, Pozzolese - Torregarofoli, Strevi - Piovera, Vignolese - Garbagna, Villalvernia - Casalcermelli. [r. c.]

ARBITRI

Prende il via domani il [illegible] indetto dall'Aia

Comincia domani alle 21.30 il corso per arbitri organizzato dalla [illegible] alessandrina dell'Aia: è gratuito e possono partecipare le persone tra i 15 e i 35 anni. Informazioni al numero 344.714 [b. v.]

[illegible]

Il Dif senza molti titolari cade in piedi a Biella

Quando mancano circa due settimane all'avvio della C1, un Dif «orfano» di molti titolari rugby è [illegible] sconfitto 26 a 18 dal Biella in un'amichevole sul campo dei lanieri. [b. v.]

KENDO

L'Accademia Kodokan impegnata nel Torinese

Riprende l'attività la squadra di kendo dell'Accademia Kodokan: oggi gareggia a La Loggia (Torino) per il 9° trofeo Toshiaki. Oltre al capitano Magarotto, scenderanno sui tatami Gretha e Manuel Fusaro, Davide Cozzo, Christian Filippi e Valentino Carrer. [b. v.]

[illegible]

Presentazione a S. Michele [illegible] numerosi ex campioni

[illegible] la maratoneta Maria Curatolo, infortunata, è mancata all'appuntamento coi campioni di S. Michele, dove è stata presentata la Maratonina di solidarietà dell'8 ottobre. Erano tutti presenti, da Piero Gros a Carlo Cagliaris, da Fabiano Vandone a Walter Merlo e Roberto Crosio, vincitori delle precedenti edizioni. [r. c.]

VALENZA. Dopo il Castelsardo in trasferta, il Selargius in casa: per la Valenzana è un doppio impatto con la realtà sarda, che domenica scorsa ha dimostrato di essere aggressiva e consistente. Gli ospiti di oggi poi, sono ad un solo punto dagli orafi e arrivano al Comunale con intenti bellicosi. «Hanno parecchi giovani di valore, coordinati da [illegible] gruppetto di anziani, molto esperti - spiega Simoniello -. Dovremo guardarci dalle sorprese e dalle loro punte». Attesi e in vetta alla classifica [illegible]nieri, autore con Patta e Perziano, di 3 gol e si propone come l'uomo più insidioso ma anche Piras (2 reti) non è da sottovalutare. «Purtroppo il nostro stopper Panizza è di nuovo stirato - ricorda il ds Ezio Maggi - e non [illegible] facile sostituirlo» il tecnico ha due soluzioni: inserire l'ex casalese Marcello Baucia come marcatore e come libero, oppure spostare Patta libero e utilizzare Biasotti in marcatura. In entrambi i casi sarà una formazione inedita quella che calcherà il terreno del Comunale, con Pier[illegible] e Bruno rappresentanti del manipolo di diciannovenni che arricchirà la panchina. Sarà ancora assente Fea, [illegible] ha scontato le due giornate di squalifica ma soffre di un risentimento agli adduttori mentre si sono possibilità di rientro per Schiavone. Il suo utilizzo è in alternativa con Baucia, a causa dell'età. Intanto, la tifoseria si attende un'altra prova convincente dai suoi beniamini, che debbono mantenere la posizione di preminenza sin qui acquisita. E il turno casalingo del Voghera, che ospita il Castelsardo, impone i 3 punti. «Il nostro primo intento è sempre la vittoria - sottolinea il presidente Omodeo - e faremo di tutto per ottenerla». La formazione: Merlone, Signoroni, Pieroni; Bruno, Baucia (Schiavone), Biasotti; Valeri, Patta, Ponti, Bellatorre, Perziano. [r. c.]

Il capitano Paolo Bellatorre

Dopo il pari coi rossoneri Della Donna spera nel golpe a Brugherio

Derthona deciso a risorgere

L'allenatore: «Per vincere dovremo aggredire i nostri avversari». Assenti Sciaccaluga Trebbi e Brusati. Recuperato in extremis Gabetta. Tre Juniores convocati in Nazionale

TORTONA. Una serie utile da riprendere subito, un campo da espugnare, basta abulia del gol. E' il trittico che muove il Derthona nella trasferta di Brugherio, fanalino di coda della classifica. «La posizione dell'avversario però, non è probante - avverte il presidente Frascolino -. Il campionato è solo all'inizio ed è difficile valutare la forza delle contendenti». I leoncelli sono caricati e vogliono avviare un'altra serie positiva, interrotta quindici giorni fa a Valenza. «Contro il Voghera il gioco è tornato a fluire, è mancato solo il gol - sottolinea il ds Gianni Rossi -, speriamo che oggi si rompa il digiuno delle punte».

Con una sola rete all'attivo, il Derthona detiene la maglia nera del girone ma le traversie che hanno accompagnato la presenza di Sciaccaluga hanno avuto grande peso. Anche oggi il fantasista sarà assente per un nuovo infortunio alla spalla. Il mancheranno anche Trebbi, a sua volta infortunato e Brusati influenzato. Gabetta invece, è stabbrato e sarà regolarmente in campo. Per Franco Della Donna i problemi non sono pochi. «Ma dobbiamo superarli tutti e pensare ad un solo obiettivo, la vittoria - dice il tecnico -. Dobbiamo aggredire il Brugherio, non lasciarlo ragionare». D'altro canto, la difesa biancoverde è la seconda del girone (dietro al Fanfulla) e, partendo, da questo punto di forza, la squadra può costruire il successo. Il ritorno di Daidola al centro dell'attacco e la sua esperienza, possono riuscire utili in un frangente dove conta solo il [illegible]. Intanto, buone notizie giungono dal selezionatore della Nazionale Juniores di serie D: per la partita di giovedì 5 ottobre a Voghera, [illegible] stati convocati Roano, Brusati e Biso.

La formazione: Conti, Gabetta, Marini; Biso, Pizzi, Pagani; Recaldini, F[illegible], Daidola, Vercellino, Roano (Doga) [r. c.]

L'allenatore Franco Della Donna

Voghera pretende i 3 punti

Sala vuol tornare alla vittoria contro i giovani del Castelsardo

VOGHERA. Dopo i due pareggi consecutivi con Meda e Derthona, il Voghera [illegible] i tre punti del campionato con il Castelsardo, giovane formazione isolana reduce da un pareggio casalingo (1-1) con la Valenzana. Un bel match a distanza quello tra gli orafi e i rossoneri, entrambi alla testa di [illegible] classifica per ora estremamente corta.

Il Castelsardo gioca un 4-3-3 simile a quelo messo in campo dalla squadra di Antonio Sala. Unica differenza è il tipo di marcatura: a uomo per i sardi e a zona per i lombardi. E potrebbe essere questo il nodo cruciale della gara. Se gli isolani riusciranno a imbavagliare il centrocampo e l'attacco rossonero, come ha fatto estremamente bene il Derthona domenica scorsa, difficilmente il Voghera riuscirà a portare a [illegible] un bottino pieno. Sembra infatti che i reparti avanzati della squadra di Sala soffrano oltremodo le marcature asfissianti, riuscendo [illegible] a mettere in atto un buon gioco soltanto quando si aprono vasti spazi.

Nel Castelsardo da tenere d'occhio è in giovane punta di origine jugoslava Radassik assieme a Giua (in gol contro il Valenzana) e Usassi. Fuori gara sarà invece il centrocampista Bitti, infortunato. Il gioco del Castelsardo ruota attorno a Leoncini, uomo di notevole esperienza, pronto a dare [illegible] identità precisa a una squadra composta giovane.

Ben diversa invece l'impostazione di Sala che già domenica scorsa dichiarava di pretendere la vittoria contro la compagine sarda. A dar manforte alla squadra sarà il pubblico, tornato numerosissimo sugli spalti del comunale. Un fatto nuovo questo, per una squadra che lo scorso hanno si era abituata a subire [illegible] serie di contestazioni continue. Domenica invece erano quasi quattrocento gli ultras che avevano seguito la squadra a Tortona. E oggi, tra tribuna e gradinata, si dovrebbe arrivare a quota duemila spettatori.

Daniele Salerno

PROMOZIONE

Match clou al Geirino: tra i padroni di casa rientra Bencivenga

Albese tritatutto a Ovada

L'euforica Comollo a Sommariva Perno. Il Felizzano ospita il Sarezzano A Castellazzo c'è la Fulvius. Aria di rivincita per Viguzzolo e Monferrato

Tutti tifano **Ovada** oggi in Promozione per fermare l'Albese, già in fuga. E gli effetti benefici di questa coalizione «morale» potrebbero essere determinanti al «Geirino», dove il pubblico farà la sua parte. «Dobbiamo ritrovare la via della rete - sottolinea il d.s. Bisio -. La difesa è sufficientemente brava, specialmente ora che Benzo sta bene». Mister Nervi può contare sul rientro di Bencivenga. «Siamo consci della forza degli ospiti - dice -, ma puntiamo a muovere la classifica e, se troviamo il gol, a qualcosa in più».

Tra le inseguitrici della capolista, la lieta sorpresa è il **Comollo**, che ha affrontato con la giusta determinazione l'impatto del salto di categoria. I 3 punti della squadra guidata dal presidente Malfettani la dicono lunga sulle doti di carattere degli atleti. E oggi, nella trasferta di Sommariva Perno, i novesi non partono certo battuti. Identico il discorso sul **Sarezzano**, che però affronta sul campo di Quattordio il temibile **Felizzano**. L'undici di Eugenio Pivetta non è molto prolifico ma è reduce dal pari imposto sul campo della Fulvius e ha il [illegible]rale a mille. L'ipotesi più probabile è la divisione della posta ma una qualsiasi delle due squadre potrebbe rompere l'equilibrio e far suo il confronto.

Il secondo derby della giornata si gioca a **Castellazzo** ed è tutto da vedere. La compagine allenata da Roberto Moretti non ha ancora trovato la giusta carburazione [illegible] domenica scorsa a Trofarello ha mostrato chiari cenni di risveglio. Il pari, raggiunto in zona Cesarini, ha permesso di muovere la classifica e risollevato il morale degli atleti. La prova di oggi è particolarmente impegnativa: la **Fulvius** di Attilio Fait ha qualcosa da farsi perdonare e raddoppierà l'impegno per raggiungere l'obiettivo pieno. Per di più, Francesco Dadda è ansioso di tornare al gol e «tempesterà» la porta avversaria.

A **Cambiano**, si attende il riscatto del **Pontecurone**, chino sotto il peso dell'eliminazione in Coppa Italia e della sconfitta casalinga di domenica scorsa. Mister Mura ha accantonato i propositi di dimissioni, ha parlato a lungo con i suoi ragazzi e l'armonia sembra ritornata. «Ora però ci vuole grinta - ammonisce il presidente Luigi [illegible] Marco - altrimenti non vince». In formazione dovrebbe rientrare Mastropasqua e potrebbe esordire l'ultimo acquisto, il fluidificante Galvan prelevato [illegible] Varzi: «Sono fiducioso - assicura il g.m. Attilio Accomazzo - oggi torneremo a praticare il gioco [illegible] più congen[illegible] e ci riscatteremo».

Aria di rivincita anche [illegible] campi di **Viguzzolo** e **San Salvatore**. Il primo, vuole rifarsi subito della sconfitta di San Damiano d'Asti, mettendo sotto il Narzolese. Il **Monferrato** ha l'imperativo categorico di vincere proprio con il Sandamianferrere. Guai se l'undici di Popalia bucasse anche il terzo appuntamento con la vittoria. Completa il turno, Cheraschese - Trofarello.

[illegible] Castellaro

BODRATO MOBILI

INTERESSI ZERO

PAGAMENTO IN 12 MESI
PER FINANZIAMENTI FINO A 15 MILIONI

OFFERTA VALIDA DAL [illegible] AL 31 [illegible]

MORNESE (AL) V. [illegible] XXIII N. 23 TEL. (0143) 887874/5
A DIECI MINUTI DAL CASELLO AUTOSTRADALE DI OVADA

QUESTA OFFERTA NON È CUMULABILE CON LE ALTRE IN CORSO

PODISMO

I grandi favoriti: Ghirotto, Gambetta e Calia

Novi, 100 atleti in gara sulla mezza maratona

Roberto Ghirotto, tra i favoriti a Novi

NOVI. Oltre cento podisti, in rappresentanza delle principali società del Nord Italia, partecipano oggi alla 10ª edizione della «Maratonina d'autunno - Memorial Giuseppe Berrino», organizzata dall'Atletica Novese. La corsa, che prenderà il via alle 9, è sulla distanza classica di 21.097 km, con partenza e arrivo allo stadio «Girardengo». Gli atleti percorreranno un giro di pista, poi imboccheranno viale Rimembranza e si dirigeranno verso Merella. Transiteranno da Bettole e raggiungeranno Pozzolo, prima di rientrare a Novi, attraverso strada San Bovo. Tra i favoriti, si segnalano Roberto Ghirotto e Silvio Gambetta, del Gabbi Bologna, ma punta al successo anche il tortonese Nicola Calia, vincitore nel '93. Il campione uscente della maratonina e il marocchino Ahmad Astaleb, che lo scorso anno aveva coperto il tracciato in 1h 12' 05". [m. d.]

IPPICA

Oggi in pista c'è pure il transalpino Blossier

Stagione del galoppo al via al «Romanengo»

NOVI. Torna la grande ippica al «Romanengo». Dopo il successo delle otto riunioni estive l'impianto novese ospita per altre cinque domeniche le corse al galoppo. Oggi, per l'inaugurazione delle gare autunnali (inizio ore 14,15), scenderà in pista addirittura il «re» del Derby, il francese Philippe Blossier, 38 anni, di Parigi, che in carriera è salito in sella ai migliori purosangue, vincendo premi per oltre mezzo miliardo. E' stato a lungo il «pupillo» dell'Aga Khan, e si è imposto fra l'altro in un'edizione del Gran Premio d'Italia. All'ippodromo «Romanengo», Blossier si cimenterà nel «Premio Alcione», corsa siepi su percorso di [illegible] metri.

Il fantino d'Oltralpe monterà Rajana della scuderia sarda di Chilivani. Il primo posto di Rajana non dovrebbe essere in discussione, ma già si preannuncia una lotta serrata per le posizioni di rincalzo. Ambiscono al piazza d'onore Valle d'Eté e River De Florinas, che hanno sempre dimostrato di gradire la pista novese. Se il «Premio Alcione» monopolizzerà l'attenzione del pubblico, sono ricche di contenuti anche le altre prove. Spicca il «Premio Cadeis», corsa più riservata ai purosangue di 4 anni, e dotata di ben 12 milioni di montepremi. Favorito Pickupsdailysport, ma meritano un occhio di riguardo anche Don Diego e Muszkieter. I purosangue arabi disputeranno il «Premio Notaray»: la vittoria non dovrebbe sfuggire ad Estotyk, trionfatore del Derby del '94. Nel premio «Il Vescovo», su percorso cross-country di 3000 metri, Lord Zino, Love Charme e Acquarium sono ai nastri di partenza con eguali possibilità di [illegible]. Le altre gare della giornata [illegible] il premio «Scacco Matto», il premio «Osteria Cavour» e il premio «Jose Romero». [m. d.]

ernia SOSTENUTA COME CON LE MANI

ERNIE, LAPAROCELI, PTOSI ED ALTRI PROBLEMI DI ORTOPEDIA ADDOMINALE, POSSONO TROVARE SOLUZIONE NELLA [illegible] DEI PRESIDI MYOPLASTIC KLEBER DELL'INSTITUT HERNIAIRE DE LYON.
Ag. Gen. PRAESIDIA srl - Via I. Frugoni, 1/3 - 16121 Genova - Tel. e Fax: 010/561373. Informazioni e vendita a:
• ALESSANDRIA: Farmacia Centrale, p.lla della Lega • [illegible] T.: Sanitas, via Carducci 16

Appuntamenti con LA STAMPA | ogni martedì tuttocome | ogni mercoledì tuttoscienze | ogni venerdì tuttodove

I «mandrogni» sono ancora all'asciutto nelle gare in trasferta: ci provano ad Empoli

Grigi, un punto per non soccombere

Motta spera di poter recuperare l'attaccante Fresta

La gatta da pelare

BRUTTA gatta da pelare l'Empoli. Squadra battagliera e ostica sul campo amico. Compagine difficile da domare com'è nel carattere della gente di Toscana. Sanguigna fino al punto di tradurre in tenzone qualunque confronto, a maggior ragione quello sportivo dove l'agonismo evoca anche rivalità di campanile. I grigi allo stadio Castellani non sono mai riusciti ad andare oltre al pareggio. E chissà che oggi, con un pizzico di orgoglio in più e un po' [illegible] rimore reverenziale [illegible] confronti dell'avversaria di turno, riescano a mettere nel carniere quei tre punti che rilancerebbero corpo alle speranze di inizio stagione.

D'altronde, fino ad oggi all'Alessandria è mancata la convinzione dei propri mezzi. Un limite al quale il tecnico Motta sta cercando di porre rimedio. Da tempo la prédica è sempre la stessa: umiltà, determinazione e concentrazione. Facile a dirsi, ma la crescita d'un collettivo è complessa e deve procedere di pari passo. Altrimenti si finisce per cadere nelle ingenuità che sono costate alla squadra almeno cinque punti.

L'agonismo da solo non basta per emergere, così come non basta la tecnica individuale. In un campionato livellato come quello di terza serie non ci sono giocatori in grado da soli di fare la differenza. Gli atleti di talento [illegible] mancano, ma senza supporti diventano come delle cattedrali nel deserto: stupende a vedersi, ma sprecate perchè nessuno va a visitarle. Fresta è un esempio lampante: battagliero, con trovate geniali, ma purtroppo sterili in quanto di raro supportate dai compagni. E lo stesso discorso vale anche per Sacchetti e per il faticatore Giraldi. Tutti bravissimi, ma sovente delle vere cattedrali nel deserto: lontane mille miglia l'una dall'altra. Che sia giunto il momento di pensare seriamente all'acquisto di un'altra punta?

Piero Abrate

ALESSANDRIA. Grigi in campo oggi ad Empoli per proseguire il graduale progresso in termini di prestazione, ma soprattutto di risultati. «I tre punti sono sempre appetiti da tutti - interviene il tecnico dei mandrogni Gianfranco Motta - E, naturalmente, ci farebbero proprio comodo in quanto trasmetterebbero tranquillità e sicurezza per continuare l'ascesa. Proveremo a cercare di azzeccare il risultato positivo che [illegible] slancio a tutti».

Allo stadio «Castellani» l'Alessandria troverà un Empoli ringalluzzito dagli ultimi eventi: tre vittorie consecutive, di cui due in campionato (in [illegible] contro la Carrarese e domenica scorsa sul campo del Prato), ed una mercoledì con il Pontedera in Coppa Italia. «Troveremo, [illegible] sono certo - aggiunge il tecnico - un campo difficile. E prevedo, altresì, un incontro estremamente interessante. I toscani costituiscono un buon collettivo di giovani ed "anziani": i risultati, d'altronde, si vedono».

Pertanto per Mariotto e compagni una sfida ad alto contenuto agonistico oltrechè tecnico. «Dobbiamo stare svegli fin dal fischio d'inizio e trovare gli spazi giusti per mettere in difficoltà i bianconzzurri - prosegue il mister -. L'Empoli non ci ha ancora battuti: sono certo che in casa loro faremo molto bene». Ma rispetto a sette giorni fa, Motta deve ancora apportare varianti alla formazione per cause di forza maggiore. Manca, infatti, il libero Argentesi, squalificato per un turno, e sono indisponibili, a seguito di infortuni o malanni, Livon e Fontana. In compenso sono in netto rialzo le quotazioni dell'attaccante Salvatore Fresta che fino a giovedì non aveva potuto allenarsi a causa di una contusione alla shiena. L'ex avellinoso è convocato e, se non interverranno guai dell'ultima ora, sarà regolarmente in campo.

Il difensore Pierangelo Carleni (a destra) oggi marcherà la punta Balesini

Al posto di Argentesi, è certo l'utilizzo di Pasecuci, con Carletti marcatore centrale e Ferrarese sulla seconda punta dell'Empoli, Nicoletti. In avanti accanto a Fresta, ancora da risolvere il dilemma: Memmo o Giraldi che è tornato a giocare, nei venti minuti finali, mercoledì nel ritorno di Coppa a Solbiate Arno. Tenendo presente che ad Empoli, dove nel '64 l'attuale consulente sportivo dei grigi, Renzo Melani, ha iniziato la carriera di allenatore, l'Alessandria è anche alla ricerca del primo gol stagionale fuori casa, confidando che sia quello della vittoria.

Dieci gli incontri in C1 fra Empoli ed Alessandria, esclusa la doppia sfida playout del '93-'94. Nelle cinque gare al «Castellani» neppure una vittoria dei grigi contro le due dei padroni di casa, mentre tre sono stati i pareggi.

Le formazioni. **Empoli**: Balli; Birindelli, Guarino; Pane, Baldini, Biancoli; Puccinelli, Tricarico, Balesini, Melis, Nicoletti. **Alessandria**: Toccafondi; Ferrarese, Gutili; Avallone, Carletti, Pasecuci; Sacchetti, Mariotto, Fresta, Vivani, Memmo (Giraldi). **Arbitro**: Sciumanna di Ascoli Piceno.

Roberto Gelato

La Rai schiaccia i campioni

Partita benefica per gli Orti sugli spalti solo mille paganti

ALESSANDRIA. Mille biglietti venduti, anche se sugli spalti le persone erano decisamente di meno, per la partita disputata al Moccagatta tra rappresentativa Rai e «campioni dello sport» in totale, sono stati raccolti circa dieci milioni per gli impianti sportivi della parrocchia del rione Orti.

Non un bilancio esaltante, ma neppure un fiasco, quindi, per l'iniziativa lanciata in città dagli «Azzurri d'Italia» e prontamente accolta e sostenuta in particolare da Claudio Icardi e Carlo Nesti.

Prima del match ufficiale sono scesi in campo i ragazzini di Alessandria, Acqui, Gs Orti e Cristo per un quadrangolare che ha contribuito a riempire sugli spalti qualche spettatore in più.

Poi è toccato, per così dire, alle «star» della serata e l'andamento è stato a senso unico, con vittoria dei giornalisti per 6 a 2. Forse non tutti se l'aspettavano, ma con il pallone tra i piedi alcuni cronisti Rai se la cavavano quasi meglio che al microfono. Su tutti, il centravanti Tolfa (detto «l'angelo custode del Presidente», per i numerosi servizi su Scalfaro), che ha segnato tre gol nella porta difesa da Formica, un campione di kung-fu che tra i pali non ha dimostrato grande dimestichezza. Bravini anche Massimo Mazzocchi, «tuttologista» di Domenica Sprint, e Claudio Icardi, gran faticatore di gioco.

Tra gli sportivi, hanno messo in mostra il tocco migliore l'ex pentatlonista Masala e lo sciatore Albarello, che ha pure messo a segno il gol inaugurale prima del dilagare dei cronisti.

A metà gara gli uomini della Rai conducevano già 4 a 1, poi Stefano Mei ha dimezzato lo svantaggio, ma c'è stata ancora gloria per Paganini e per il popolare Pier Paolo Cattozza, che a dispetto di un fisico non propriamente atletico, è riuscito a siglare un gol con un perentorio colpo di testa.

[b. v.]

I cronisti hanno superato con un risultato tennistico i campioni dello sport: 6-2

ECCELLENZA

La Novese, alle prese con parecchi problemi d'organico, ospita la Saviglianese

Il Libarna vuole fermare il Cuneo

I serravallesi impegnati in trasferta contro la capolista. Il tecnico Agosti: «E' d'obbligo la massima attenzione». Un'uscita ostica pure per gli acquesi sul campo della Fossanese. A Casale arriva il Bra

A due turni dall'inizio, le squadre alessandrine [illegible] già costrette [illegible] inseguire: il Cuneo è in fuga e appare intenzionato a recitare sin dall'inizio il ruolo di favorito. Oggi, è il Libarna a testargli il polso e l'esito dell'incontro darà inoltre [illegible] sul destino delle due formazioni. E chissà che [illegible] determinazione dei serravallesi non sia utile al Casale, impegnato in casa contro la vice capolista Bra. Per la Novese, sostituire l'infortunato Megna, un giocatore generoso e nobile come pochi, non sarà facile ma il turno casalingo con il Saviglianò sembra favorirla. Per l'Acqui infine, l'imperativo è uno solo: muovere la classifica. La trasferta di Fossano, non appare l'occasione migliore ma nulla è vietato se gli attaccanti termali romperanno il digiuno.

CASALE-BRA. Seconda forza del torneo, gli ospiti sembrano incarnare la tesi sposata quest'anno da mister Nicola Petrucci: giocare a zona per migliorare lo spettacolo e divertire il pubblico. «Il Bra è allenato da Lombardi, per lungo tempo secondo di Orrico, convinto assertore della zona - spiega il da nerostellatato Gigi Tricerri -. Spero che oggi non snaturi la squadra e [illegible] possa assistere ad un confronto aperto, tecnicamente qualitativo». E tutti [illegible] augurano che il Bra [illegible] segua l'esempio di domenica scorsa del Cavallermaggiore, che ha adottato un micidiale 5-4-1, per rompere sul nascere le offensive dei casalesi. «Le molte opportunità costruite - ricorda il trainer Nicola Petrucci - dicono che la mia squadra ha già raggiunto un buon standard di gioco e può solo migliorare». Per la formazione, ci sono alcune incognite da risolvere: Isoldi ha recuperato; mancherà invece Primizio, infortunato ad una coscia. Il sostituto è Bonaldi. Formazione: Pozzati, Vittone, Izzo; Isoldi, Mometti, Rotolo; Valentino, Riberto, De Riggi, Bonaldi, Luongo.

Bruno Agosti, [illegible] Libarna

FOSSANESE-ACQUI. Il trittico di ferro che ha accompagnato l'inizio del campionato della matricola termale si completa oggi con la trasferta di Fossano, squadra che nei pronostici della vigilia è accomunata alle grandi. «L'avversaria non ci deve preoccupare più di tanto - assicura l'amministratore delegato Ortensio Negro -. Sono i problemi interni che dobbiamo risolvere». Dopo la sconfitta di domenica, Arturo Merlo ha parlato a lungo con i ragazzi. «Hanno riacquistato la serenità - assicura - e sono pronti ad affrontare, con mentalità diversa i nuovi impegni». Ne è convinto anche Negro: «In settimana li ho visti molto concentrati, faranno una grande partita, speriamo che venga anche il risultato». I problemi di formazione sono ridotti. Merlo deve solo sostituire lo squalificato Benzi. «E' probabile che sposti Ricci a libero, impiegando il giovane Giraud a centrocampo - ipotizza il general manager Silvio Moretti -. Ma ci sono altre soluzioni». La formazione: Gerzero, Giachero, Domenghini; Lucchini, Robiglio, Costantino; Zunino, Giraud, Ricci, Tanganelli, Rovera.

NOVESE-SAVIGLIANESE. Ci sono problemi d'organico per la Novese, che riceve al «Girardengo» la Saviglianese del bomber Gillio. Traverso deve rinunciare agli infortunati Ravera, De Prà, Gozzoli e Megna, ed è costretto a rivoluzionare l'assetto della squadra. Tra i pali, ci sarà Giacobbe, mentre Carbone verrà dirottato sulla fascia sinistra, nel ruolo di fluidificante. Modifiche anche a centrocampo, dove il tecnico vuole schierare Boella, Meta, Cadamuro e Pastorino. In attacco giocherà il tandem Petrini-Albieri. Le formazione: Giacobbe, Siri, Carbone, Boella, Penogliotti, Spaviero, Cadamuro, Meta, Petrini, Pastorino, Albieri.

CUNEO-LIBARNA. Libarna prudente nella «tana» della capolista. «Affrontiamo la favorita del girone, che non a [illegible] è già in fuga dopo due giornate - dicono nel clan serravallese -. E' d'obbligo la massima attenzione, per evitare regali a una squadra fortissima». L'allenatore Bruno Agosti dovrà rinunciare allo stopper Ferrari e al centravanti Calzati, sempre a segno nell'avvio di stagione. Per ovviare all'assenza del giovane bomber, il tecnico rossoblù schiererà l'esperto Bizzarro, e infoltirà il centrocampo con l'inserimento di Macchiavello. Dovrebbe restare inizialmente in panchina la [illegible] da punta Morando. Così, a turno, i fantasisti Molinari e Ubertelli affiancheranno Bizzarro in zona-gol. In campo: Cravera, Bordini, Montelenne, Scaramaglia, Vivarelli, Pia, Gaggero, Ubertelli, Bizzarro, Molinari, Macchiavello.

[r. al.]

TRIBUNALE DI GENOVA
SEZIONE FALLIMENTARE

Fallimento: GENOVESE PNEUMATICI S.r.l.

Avviso vendita immobili all'incanto

Il giorno 23 ottobre 1995 alle ore 12 nella Sala delle Pubbliche Udienze della 3ª Sezione Civile del Tribunale di Genova (Palazzo di Giustizia) davanti al Giudice Delegato, [illegible] posti in vendita all'incanto i seguenti beni [illegible] precisamente:

LOTTO UNICO: Complesso industriale in Busalla (GE) in via Seminella civ. 50A, con [illegible] carrabile tramite un ponte sul torrente Seminella, costituito da 3 capannoni industriali, cabina elettrica, edificio a tre piani ad uso uffici, abitazione del custode, su due piani e terreno confinante.

Prezzo base lire 1.655.000.000, [illegible] lire 165.500.000, aumento minimo lire 10.000.000, spese lire 317.200.000.

Le domande di partecipazione in carta da bollo da lire 15.000 accompagnate da due assegni circolari [illegible] piazza di Genova intestati al Cassiere Provinciale delle Poste di Genova con il concorso del controllore per gli importi pari alla [illegible] ed al deposito delle spese, dovranno essere presentate la mattina stessa dell'incanto nelle mani del Cancelliere.

I partecipanti dovranno essere inoltre muniti di [illegible] valido documento di riconoscimento [illegible] del numero di Codice Fiscale. Per maggiori informazioni rivolgersi in Cancelleria Fallimentare ovvero [illegible] curatore dr. Giancarlo Strada, con studio in Genova, largo San Giuseppe n. 3/32, tel. 561283.

IL COLLABORATORE [illegible] CANCELLERIA
Marina Burzi

LA STAMPA & PUBLIKOMPASS
PUBBLICITA' CHE VALE

VIENI A GUSTARE IL LIBRO. CON LO YOGURT.

Domenica 1° ottobre 1995, alle ore 16, alla Libreria Manzoni Due, in Via Cernaia 40/A, a Torino, incontro con
Ulrico di Aichelburg
sul tema: "La medicina per immagini". Alle ore 18, alla Libreria Druetto, in Via Roma 227, a Torino, incontro con
Nico Orengo
sul tema: "Quanti libri in Tutolibri?"

Una domenica diversa in Libreria.
Lo yogurt è omaggio.

Centrale del Latte di Torino

LIBRI DE LA STAMPA

Librerie: Arti e Mestieri, Bottega dei Libri, Città del Sole, Comunardi, Dante Alighieri, Druetto, Galleria del Libro, Giolitti, Luxemburg, Manzoni Due, Petrini, Torre di Abele.

Il prato e l'aria

Il prato intorno alla casa è da considerarsi come un enorme impianto di depurazione, in quanto cattura per gravità e con le piogge i composti tossici presenti nell'atmosfera e mediante fotosintesi produce ossigeno che libera nell'aria. Un prato di 1000 m² ha un effetto refrigerante pari a 8 volte la capacità media di un condizionatore per abitazione.*

Il prato e il suolo

Un prato folto e vigoroso assorbe fino a 6 volte la quantità di pioggia rispetto ad un'eguale superficie coltivata a grano, riducendo così lo scorrimento superficiale ed evitando l'erosione del suolo. Inoltre contribuisce ad arricchire il terreno di sostanza organica.*

Il prato e l'acqua

Il tappeto erboso favorisce la protezione delle acque del sottosuolo in quanto esplica un'azione filtrante nei confronti delle acque dirette alle falde sotterranee, decomponendo gli inquinanti organici in molecole non tossiche. L'elevata acidità delle piogge viene ridotta fino a 10 volte quando attraversa un tappeto erboso.*

Il prato e l'uomo

Il prato intorno all'abitazione migliora la qualità della vita, riduce la temperatura, filtra gli odori e attenua i rumori del 25%, creando un ambiente salutare ed una superficie soffice e pulita per i bambini. Il prato diventa così un'estensione della casa, svolgendo un'importante funzione sociale durante la bella stagione.*

PRATO FACILE
SOLO IL PIACERE DEL PRATO

Pochi tagli, meno annaffiature e ridotte concimazioni per godere tutto il piacere del prato senza l'impegno che un prato tradizionale comporta.
Il Centro di Ricerche di Arnhem in Olanda ha selezionato varietà di graminacee che consentono la formazione di un tappeto erboso a ridotta manutenzione.
Con queste varietà Blumen ha realizzato Prato Facile, l'avanguardia della ricerca olandese nel settore delle sementi da prato.
La qualità di Prato Facile è certificata dal NAK, ente nazionale olandese di controllo delle sementi, ed è disponibile in Italia nei migliori negozi di giardinaggio.
In vendita in confezioni da gr. 200, kg. 1 e kg. 5, sufficienti per coprire rispettivamente 12, 60 e 300 mq. di superficie.
Per ulteriori informazioni telefonare allo 0523/524248.

SEMENTI BLUMEN: QUALITÀ OLANDESE

* NICOLA NOÈ, ISTITUTO DI COLTIVAZIONI ARBOREE UNIVERSITÀ DEGLI STUDI DI MILANO - DA RIVISTA AICER - 5/1994

A MONTEBELLO

DAL 23 SETTEMBRE AL 14 OTTOBRE

IPERAMA

PER CHI AMA LA CASA E IL RISPARMIO.

LIBRERIE. PRATICAMENTE UN AFFARE!

LIBRERIA TELESCOPICA
LARGHEZZA da cm 285
a cm 191.5 x P 35 x H 200
DISPONIBILE IN COLOR NOCE NERO

L. 376.000

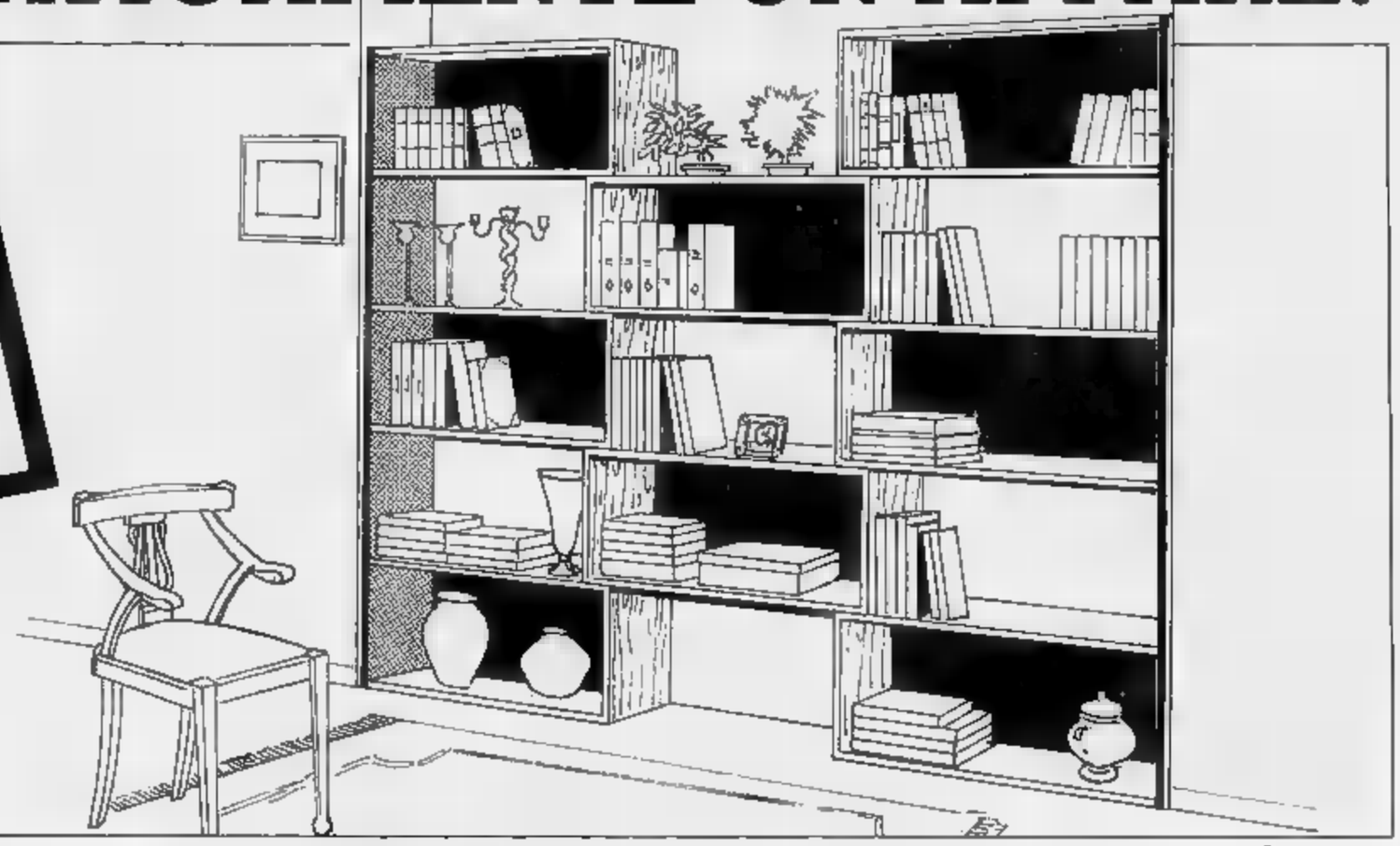

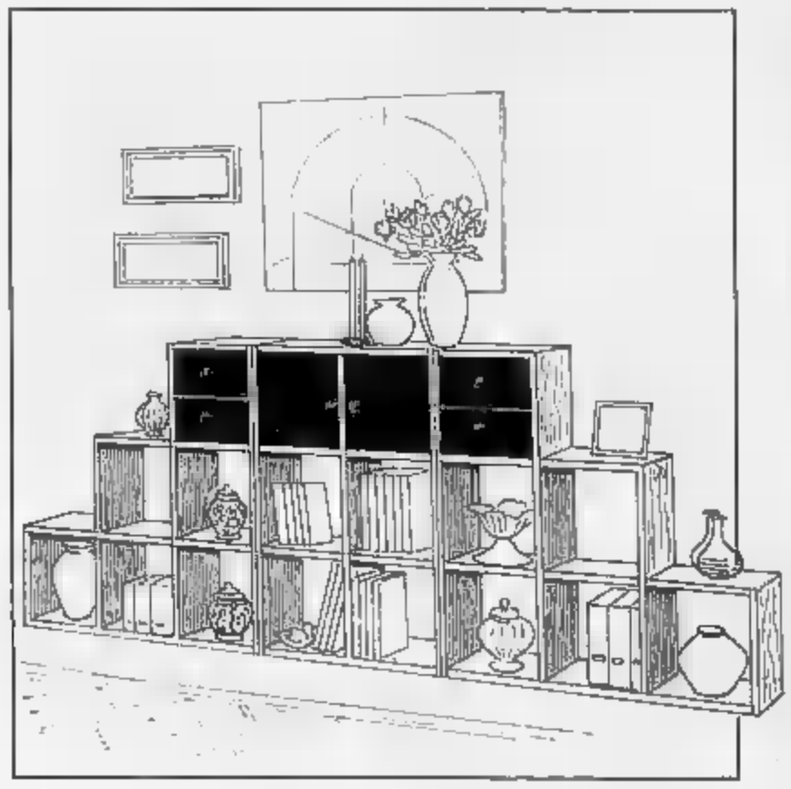

COLORE NOCE - BLU - SALMONE

Set due cassetti con schienale da posizionare in una casella cm. 33x33x33

L. 38.000

Set di 1 anta con schienale da posizionare in una casella cm. 33x3x30

L. 17.000

COLOR NOCE

Libreria 6 caselle da usarsi orizzontale o verticale cm. 107x72x30

L. 68.000

Libreria 9 caselle cm. 107x107x30

L. 89.000

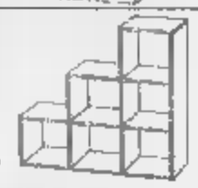

Libreria 6 caselle scalari da usarsi simmetricamente destra o sinistra cm. 107x107x30

L. 77.000

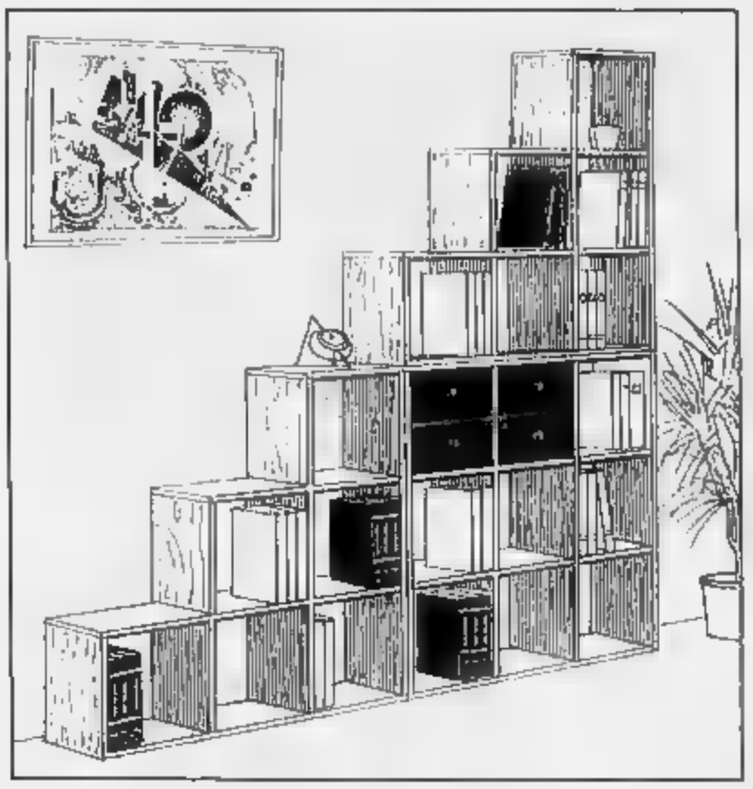

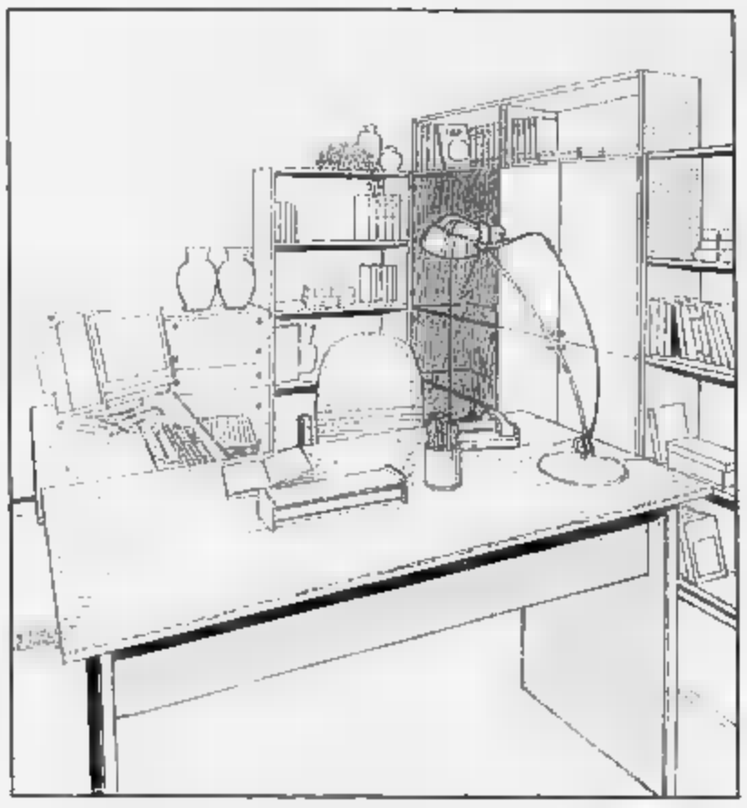

LIBRERIA REVERSIBILE
DESTRA O SINISTRA →
H 185,6 L 58 P 29,5
DISPONIBILE IN COLOR NOCE **L. 75.000**

←SCONTO 20%
SU TUTTA LA LINEA "STUDIO" PRATIKARREDO

ORARIO CONTINUATO

9.00 - 19.30

LUNEDI 14.00 - 19.30

APERTO ANCHE LA DOMENICA

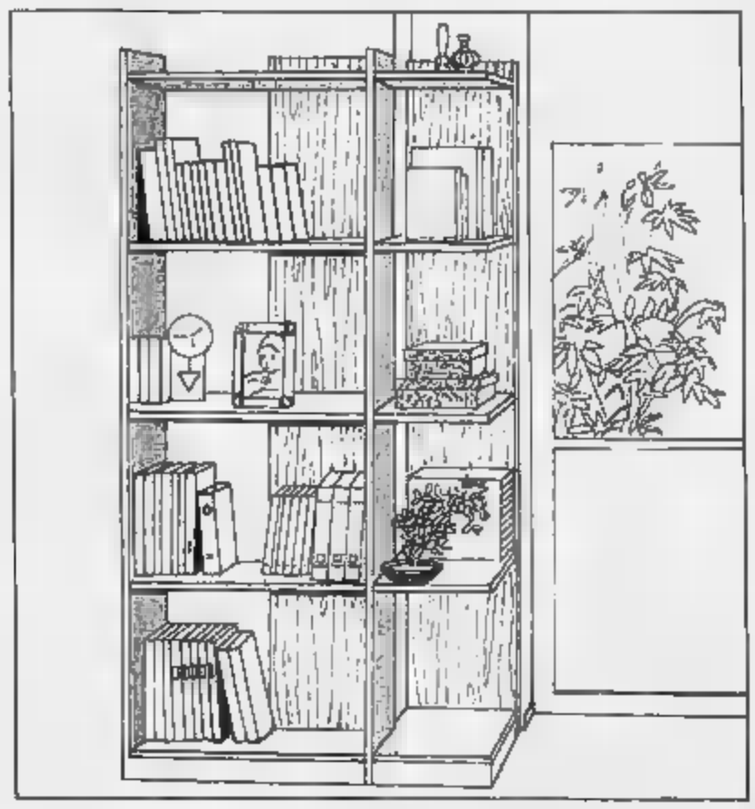

CENTRO COMMERCIALE MONTEBELLO - S. S. N. 10 TRA VOGHERA E CASTEGGIO - Tel. 0383/892950

AP L TREVISAN

ALESSANDRIA corso Borsalino

ESSELUNGA

FESTA DEI VINI

DAL 2 AL 14 OTTOBRE
OLTRE 400 VINI DALLE MIGLIORI VIGNE

INOLTRE

ECCO ALCUNI ESEMPI

[illegible] classico
D.O.C.G. Briante
Castelli [illegible] Gravepesa
75 cl
[illegible]
un pezzo L. 4890 — tre pezzi **9780**
(da [illegible] a lire 4347 al litro) anziché L. 14670

Chianti
D.O.C.G. Villa di Monte
Fratelli Grati
75 cl
un pezzo L. 3390 — tre pezzi **6780**
(da 4520 a lire 3013 al litro) anziché L. [illegible]

Freisa d'Asti [illegible] Barbera [illegible] Monferrato Vivace
Le Cantine
75 cl
un pezzo L. 4590 — tre pezzi **9180**
(da 6120 a lire 4080 al litro) anziché L. 13770

Verduzzo Dorato [illegible] Pinot Rosa
Maschio
75 cl
un pezzo L. 4340 — tre pezzi **8680**
(da 5786 a lire 3867 al litro) anziché L. 13020

Sauvignon, Pinot Chardonnay, Prosecco o Pinot Grigio
Pasqua
75 cl
un pezzo L. 4420 — tre pezzi **8840**
(da 5893 a lire [illegible] al litro) anziché L. 13260

Muller Thürgau, Chardonnay o Teroldego Rotaliano D.O.C.
Concilio [illegible]
75 cl
un pezzo L. 5980 — tre pezzi **11960**
(da 7973 a lire 5315 al litro) anziché L. 17940

Merlot, Cabernet, Pinot Bianco [illegible] Tocai friulano D.O.C.
La Delizia
150 cl
un pezzo L. 4920 — tre pezzi **9840**
(da 3280 a lire 2187 al litro) anziché L. 14760

Lambrusco Grasparossa o di Sorbara D.O.C.
Cavicchioli
75 cl
un pezzo L. 3980 — tre pezzi **7960**
(da 5308 a lire 3537 al litro) anziché L. 11940

ARMANDO TESTA SPA

Guardare, toccare,

chiedere, esplorare, conoscere, capire, ammirare,

vincere.

Se volete un programma diverso questo weekend, venite a trovarci. Sarà un'ottima occasione per fare un viaggio nel mondo Toyota. Un mondo dove la tecnologia più avanzata si è guadagnata i riconoscimenti più prestigiosi, con Carina, il titolo di auto con minori difetti dopo nove anni di utilizzo, conferitole dal TÜV, l'ente tedesco che certifica la qualità dei prodotti; con Toyota Celica quello di campione del mondo Rally. Aggiungete a tutto ciò la ricchezza degli equipaggiamenti e una meticolosa cura del dettaglio ed avrete come risultato la sicurezza del mondo Toyota. Un mondo che, a fronte di un'affidabilità che non teme confronti, può permettersi di offrirvi tre anni di garanzia (o fino a 100.000 km) su tutti i modelli.

Nella gamma Toyota troverete di che realizzare i vostri ideali automobilistici. Dalla confortevole e versatile Carina E, berlina e station wagon 1,6 litri o 2,0 litri, alle brillanti sportive, ai grintosi fuoristrada, fino al nuovo, geniale Rav4 - cinque porte.

Inoltre, potrete concorrere all'estrazione di un fantastico Rav4 - cinque porte e di 400 abbonamenti annuali a un periodico italiano da voi scelto. Per partecipare, richiedetoci la cartolina, vi basterà compilarla in ogni sua parte e inserirla nell'urna presente nella nostra Concessionaria. Se volete incontrare la vostra auto, questo fine settimana, non mancate a questo appuntamento. Venendo a trovarci avrete già fatto una scelta vincente.

venite a scoprire le auto dei vostri desideri.
Potrete partecipare all'estrazione
di un fantastico Rav4 - cinque porte.

Orient
Frazione Lillaz, 6 - 11020 Quart (Ao)
Tel. 0165/765991

TOYOTA
Idee guida

Aut. Min. ric.

Il Profumo del Mobile in Legno

PROFUMO DI LEGNO 2

REGIONE AMERIQUE
QUART (AO)
Tel. 0165/765767

1 OTTOBRE '95
NUS
Bataille des Reines

LE PAYS

IX
CONCOURS
REINA
DOU
LACE

LA RACE
I MIGLIORI CAPI
DELLA RAZZA
BOVINA
VALDOSTANA
DA AMMIRARE

LE MIGLIORI FORME
DI FONTINA DELLE
LATTERIE E DEI CASEIFICI DA ASSAGGIARE

LE PRODUIT

ASSESSORATO REGIONALE ALL'AGRICOLTURA
FORESTAZIONE E AMBIENTE NATURALE

Per la pubblicità su LA STAMPA
PK publikompass
FI.MU. srl
Agente Publikompass spa
Aosta Loc. Amérique, 35 - Quart
Tel. (0165) 765.019-765.628

LA STAMPA
VALLE D'AOSTA

LA STAMPA
ogni martedì
tuttocome
settimanale della casa e del tempo libero

Domenica 1 Ottobre 1995 Anno 37
Redazione: Rue Jean de la Pierre, telefono 23.52.97

I turisti hanno disertato le costose «Settimane della salute»

Un fallimento il rilancio delle terme di St-Vincent

SAINT-VINCENT. Sono in p[illegible]sima forma le «Settimane della salute», sorta di promozione turistica delle cure termali a prezzi stracciati, tanto che sul loro futuro pesano molti dubbi. L'iniziativa, lanciata con enfasi tre anni fa dall'Apt e dal Comune di Saint-Vincent, sembrava il «salvagente» per le Terme: copertura dei periodi turisticamente «morti», come fine settembre e ottobre; sconti del 30 per cento sulle tariffe alberghiere; offerta gratuita di gran parte delle proposte sportive e ricreative di Saint-Vincent, Casinò compreso.

E poi tanta pubblicità e tante spese. Troppe, secondo qualcuno: 500 milioni all'anno, per un totale di 1 miliardo e mezzo, decurtati in parte da un bilancio per le manifestazioni estive decisamente «povero», con i conseguenti risultati. E le «Settimane della salute» sembrano «affondare» inesorabilmente, sotto il peso dell'insuccesso.

Le presenze settimanali [illegible] passate dalle 270 del primo periodo del 1993 alle [illegible] persone di due settimane fa. E la media è tutt'altro che incoraggiante. Le circa 250-300 persone del «boom» iniziale [illegible] diventate 150 l'anno scorso, la metà quest'anno. [illegible] approssimativi, perché il resoconto preciso non è ancora pronto, che comunque hanno suscito l'ira dei consiglieri comunali di minoranza, che da tempo chiedono delucidazioni sul presunto fallimento delle «Settimane della S[illegible]».

Emilio Trèves, presidente dell'Apt, non nasconde la grave crisi: «Dopo il successo di tre [illegible] fa c'è stato un calo, inutile negarlo. Credo che l'esperienza [illegible] stata comunque positiva per far conoscere le terme. Ci sono albergatori entusiasti di questo tipo di turismo (costituito soprattutto [illegible] anziani, ndr), che hanno accettato di abbassare del [illegible] per cento i prezzi. Altri albergatori [illegible] puntano più [illegible] clienti del fine settimana, che vanno al Casinò».

E ora? «Faremo un incontro con gli amministratori e con gli operatori del settore, fra pochi giorni - spiega Trèves -, per esaminare i dati e valutare la situazione, poi potremo [illegible] più precisi». Il presidente dell'Apt aggiunge: «Sinceramente, se non hanno funzionato queste promozioni, con riduzioni e offerte così vantaggiose, non saprei più cosa fare per il rilancio delle terme». L'assessore regionale al Turismo Gino Agnesod spiega: «Incontrerò gli amministratori per valutare o migliorare la situazione».

Quindi si rifaranno le «Settimane»? «Non ho detto questo. Vedremo». Enrico Romagnoli, consigliere di [illegible]nza, dice: «Ho chiesto i dati sulle spese e sui progetti futuri, della giunta però non ho avuto risposta, quindi nulla è stato programmato. Si spandono soldi senza conoscere i risultati, senza ricerche di marketing e, soprattutto, senza alcuna programmazione. Ed è una vergogna».

[illegible] Sergi

Sono un insuccesso le «Settimane della salute» che dovevano essere il rilancio delle Terme di Saint-Vincent

CALCIO, PER LA SERIE D
A ST-VINCENT [illegible] IL PISA

L'esordio del polacco Back nella partita con i toscani

Il Saint-Vincent/Châtillon ospita oggi allo stadio «Perucca» il Pisa, che [illegible] nasconde i propositi di tornare al più presto tra i professionisti. Nella formazione termale, allenata da Piero Ciri, esordirà il polacco Jazek Back, che giocherà in attacco. (Nella foto il centrocampista Mirisola) SERVIZIO A PAGINA 44

I promossi della SETTIMANA

LUCIA SATTI (nella foto) ha aperto una sottoscrizione per aiut[illegible] il piccolo Daniel [illegible] Montjovet, bimbo di 3 anni malato di leucemia.

Lucia Satti, titolare del bar «Passione» di Aosta, si era già occupata di Charlotte, la bambina di Sarre, anche lei malata di leucemia, che è ricoverata dal marzo scorso all'ospedale Gaslini di Genova. Per fortuna la solidarietà dei valdostani ha permesso alla signora Lucia di raccogliere già parecchio denaro da destinare ai genitori di Daniel, che devono sostenere molte spese. E il suo esempio ha spinto anche alcuni gestori di locali pubblici a esporre «salvadanai» accanto alla cassa con una foto di Daniel e il titolo dell'articolo de «La Stampa».

DANIELE BELLANDI deve la sua «promozione» ai cani. E' il direttore del canile che ha avuto il merito di dare un'ospitalità quasi perfetta ai randagi. La sua grande passione per gli animali lo ha guidato nella riorganizzazione della struttura. La pulizia dei box dove vivono gli animali (tutti vaccinati) è esemplare. Dopo gli «affidamenti» dei cani, ora ha aderito con entusiasmo alla proposta di allevatori di Chamonix e Courmayeur di portare quattro dei [illegible] «amici» nel [illegible] del Monte Bianco.

Al rifugio Torino, proprio in questo mese, i quattro andranno a lezione di «Bon Ton». Dimostreranno che la strada, prima, e il cauile, poi, non impediranno loro di imparare, anche se lontani dai «salotti» frequentati dai quattro zampe più fortunati.

STEFANIA BOBBA, ROBERTA ARTUSO, STEFANIA ENRIETTI, ARIANNA VIGLINO. Sono le «magnifiche» quattro che hanno vinto a Riccione le «Libertiadi», gara di nuoto nazionale della Libertas. «Promosse» per forza, le ragazzine del Nuoto Club Valle d'Aosta, perché hanno sorpreso le loro avversarie nella faticosa 4 per 100 a stile libero.

Sorpresa doppia, quasi un paradosso, le «alpine» hanno battuto le «marinare» sul loro «terreno». Una medaglia d'oro di buon auspicio per il nuoto valdostano che non è certo abituato a grandi allori.

E' accaduto ieri a Settimo Vittone (Torino). Ignazio Deiola, 23 anni, era operaio alla «Conner»

Giovane di Donnas muore in uno scontro

Altri tre incidenti in Valle: sette persone sono rimaste ferite

DONNAS. Un morto e sette feriti è il bilancio di quattro incidenti stradali accaduti tra venerdì [illegible] e ieri su statale 26 e autostrada. A Settimo Vittone (Torino) ieri alle 13,15 è morto Ignazio Deiola, 23 anni, abitante a Donnas in via Binel 8. Lavorava alla Conner di Pont-Saint-Martin, era arrivato da San Gavino Monreale (Cagliari) tre anni fa, alla ricerca di un impiego.

Ieri il giovane, alla guida della [illegible] Renault 21 Turbo, si è schiantato in località Casnola, sulla statale 26, contro un furgone Renault Trafic guidato da Gianfranco Casogrande, [illegible] anni, allevatore di Quart, frazione Vieille Morte. Secondo le prime testimonianze raccolte dai carabinieri, l'auto di Deiola, diretta verso Aosta, viaggiava a forte velocità.

Nell'affrontare una curva, la Renault 21 ha sbandato più volte, schiantandosi contro il «Trafic» proveniente dalla direzione opposta. Il giovane è morto sul colpo. Casogrande è stato ricoverato all'ospedale di Ivrea in Ortopedia, guarirà in 45 giorni. Sul furgone c'era anche una donna di Borgofranco d'Ivrea, Marinella Gamba, 39 anni, [illegible] figlio Ives Vacchiero, 14 anni: avevano lavorato nell'alpeggio di Casagrande, che li stava accompagnando a [illegible]. La donna e il ragazzo sono feriti, [illegible] gravi.

Ignazio Deiola, 23 anni

Un altro scontro è accaduto venerdì alle 23,45, sulla statale 26, a Nus, all'incrocio (quello verso Aosta) della strada per il centro del paese. Fortunato Palazzolo, 35 anni, di Levanto (La Spezia) è ricoverato ad Aosta, in Rianimazione, con prognosi riservata. L'uomo era diretto verso Torino, alla guida di una Renault Clio. Sembra che volesse svoltare verso il centro di Nus, [illegible] si è schiantato frontalmente [illegible] una Ford Fiesta diretta verso Aosta e guidata da Roberto D'Herin, 24 anni, di Arnad. Palazzolo ha riportato trauma facciale, fratture alle costole e a un polso. D'Herin guarirà in 30 giorni. Sono intervenuti i carabinieri di Nus e i vigili del fuoco di Aosta.

Altro scontro, ieri alle 12,15, sulla strada per Saint-Christophe, vicino all'incrocio tra la statale e la strada per l'autoporto. Luigi Cassone, 28 anni, di Quart, su una [illegible] Honda si è scontrato [illegible] una Fiat Tipo, guarirà in 15 giorni. Sono intervenuti i carabinieri di Aosta.

E alle 4,35 di ieri, sulla tangenziale, ad Aymavilles, un albanese ha perso il controllo della sua Fiat 127, che si è schiantata contro guard-rail e colonnina del «Sos». Luigi Kraja, 31 anni, guarirà in 90 giorni. Sta indagando la polizia stradale di Pont-Saint-Martin.

[s. ser.]

ALTRO SERVIZIO IN CRONACA

Un'immagine dello scontro di ieri a St-Christophe dove è rimasto ferito Luigi Cassone 28 anni

In Consiglio protesta contro il Comune di Verona

Da Hône per difendere i diritti civili dei gay

HONE. Si alzano quattro voci dal Consiglio comunale di Hône in difesa dei diritti civili degli omosessuali. Sono le voci dei consiglieri di minoranza Patrizia Vaser, Corrado Colliard, Giovanni e Silvino Morosso, che hanno reso pubblico il loro sdegno per la decisione del Comune di Verona di rifiutare la risoluzione del Parlamento europeo relativa ai diritti civili dei «gay».

Una scelta, quella del Consiglio comunale della città veneta, che suscitò violente polemiche. E da Hône ieri, unico Comune valdostano, si è alzata la protesta. Una protesta che è arrivata alla vigilia della manifestazione nazionale, svoltasi ieri a Verona, intitolata «Alziamo la testa» e dedicata alla lotta contro le emarginazioni sociali.

Venerdì sera c'era Consiglio comunale, a Hône. Il gruppo di minoranza aveva proposto una mozione di adesione alle critiche contro il Consiglio comunale di Verona, [illegible] la maggioranza dei partecipanti si è astenuta perché «non sufficientemente informata degli avvenimenti indicati».

«Noi abbiamo voluto aderire ugualmente, in via formale, alla manifestazione di Verona», spiega Silvino Morosso. Nel loro documento, i quattro consiglieri hanno spiegato che «la deliberazione del Consiglio di Verona discrimina i cittadini sulla base del loro stile di vita, alimenta il pregiudizio e l'intimidazione nei confronti delle persone omosessuali, crea [illegible] clima di oscurantismo e intolleranza contrario ai principi della democrazia e della civile convivenza».

E in Valle? «La presenza degli omosessuali nella nostra regione, negli ultimi tempi, è stata di frequente resa pubblica, con le iniziative organizzate dall'Arci-Gay - spiega Morosso -. E' una realtà che esiste, è inutile far finta di nulla. E' vergognosa ogni forma di discriminazione».

[s. ser.]

IL CASO

COMPENSI ALLA GIUNTA

Il municipio di Courmayeur. Sopra il sindaco del paese Ferdinando Derriard

Courmayeur, il Consiglio comunale boccia la modifica degli stipendi

Niente aumento agli assessori

Unanimità invece per il sindaco: sei milioni

COURMAYEUR. Cambia lo stipendio del sindaco di Courmayeur, resta invariato quello degli assessori. Il Consiglio comunale ha votato all'unanimità di aggiornare lo stipendio del primo cittadino, in quanto le caratteristiche di un Comune co[illegible] Courmayeur richiedono un impegno a tempo pieno. Il compenso di Dino Derriard, da ottobre (niente effetti retroattivi) passerà a circa milioni lordi, pari al 60 per cento di quello percepito dai consiglieri regionali. Non è invece passato, (9 voti a 7) l'aumento per gli [illegible]. Continueranno a ricevere circa un milione e mezzo lordo. Prima della votazione l'assessore tecnico Crespi aveva rinunciato all'aumento. A votazione avvenuta l'assessore Leo Garin ha devoluto un mese di stipendio ai cassintegrati.

Il Consiglio ha affrontato anche altri argomenti. L'approvazione della disciplina per lo smaltimento rifiuti era un atto dovuto in quanto doveva essere approvato entro il 30 settembre, [illegible] verrà modificato dalla Finanziaria proposta da Dini. Lo smaltimento rifiuti costa a Courmayeur un miliardo e 150 milioni, il ricavo è di 900 milioni. Per quanto riguarda la Tosap (tassa occupazione suolo pubblico) si è deciso di classificare le aree sui parametri Ici.

Il Consiglio ha poi ratificato una delibera già perfezionata con l'amministrazione regionale per quanto riguarda l'area del Proveney, oggi discarico per materiali inerti. Verranno eseguiti i lavori di messa in sicurezza e di riqualificazione dell'area, destinata a parcheggio per la Val Veny. Il costo totale sarà un miliardo e 350 milioni. Contributo regionale di 1 miliardo e 200 milioni.

Il sindaco, rispondendo a una interpellanza della minoranza sui disagi provocati dai lavori di ristrutturazione dell'hotel Ange, ha invitato tutti i consiglieri a sensibilizzare la popolazi[illegible] sul problema. Il centro storico necessita di grandi lavori di ristrutturazione, fognature, acquedotto, linee elettriche e telefoniche, servizi che verranno concentrati in una conduttura lungo via Roma. I lavori, che comprendono anche una nuova pavimentazione e l'uniformazione dell'arredo urbano richiedono tempi lunghi. Imminente anche l'avvio dei lavori di consolidamento della chiesa e del campanile che il Comune sollecita da anni all'amministrazione Regionale. Per la chiesa è previsto un consolidamento delle fondazioni.

Derriard ha poi comunicato l'impegno dell'amministrazione per ripristinare l'eliski nella prossima stagione. Per quanto riguarda la scala del Toula, indispensabile per accedere a uno dei più entusiasmanti percorsi di sci fuoripista, è in avanzato studio un protocollo d'intesa per stabilire le responsabilità del Comune e di chi la gestirà.

Gianluigi Miletto

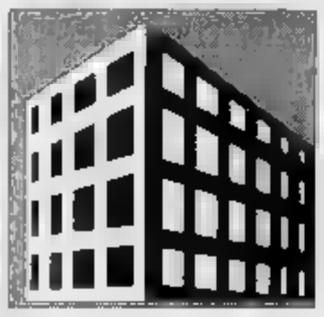

Il problema del gettito dell'Imposta comunale sugli immobili

Doppia Ici anche in Valle?

Nella regione soltanto un quinto del totale arriva dalle prime case. In futuro l'indice potrebbe essere differenziato per le abitazioni dei villeggianti

AOSTA. Solo un quinto del gettito dell'Imposta comunale sugli immobili in Valle d'Aosta è dovuta alla prima casa. La media italiana è vicina a un terzo. L'altro primato della Valle, sempre relativo all'Ici '94, riguarda il maggior decremento negli incassi rispetto al '93. I dati sono ricavabili, in sintesi, dallo studio dell'Università di Ferrara sulla «fiscalità locale». Il gettito complessivo è rimasto pressoché invariato, ma con interessanti variazioni all'interno delle singole regioni.

Per quanto riguarda l'aliquota media, in Italia nel 1993 era del 4,97 per mille. L'anno scorso è salita al 5,06. Quasi tutte le regioni hanno aumentato i coefficienti. Gli aumenti più consistenti sono stati in Emilia Romagna, passata dal 4,66 al 4,88 per mille (+0,33), Liguria, dal 5,09 al 5,41 (+0,32), e Marche, dal 4,88 al 5,14 (+0,25). Solo in 3 regioni sono calati gli indici: Lazio (-0,19), Friuli Venezia Giulia (-0,09) e Basilicata (-0,05). La Valle d'Aosta (+0,05) è nella fascia delle regioni in cui l'andamento è stato più basso. Era già in regione con l'aliquota media più bassa (4 per mille); resta l'indice più «morbido» (4,08). Un punto in meno della media nazionale.

Altro elemento incongruente: pur essendo aumentata (di poco) l'aliquota media, sono diminuite in modo consistente le entrate. Osvaldo Ruffier, presidente dell'Anci valdostana, spiega: «Non abbiamo ancora analizzato i dati definitivi, ma si può sostenere che il principale fattore nell'abbattimento delle entrate è legato alla revisione degli estimi catastali avvenuta a seguito del ricorso presentato in fase di prima applicazione dell'Ici. Certo, non si possono escludere anche eventuali fenomeni di evasione».

Anche in Valle potrebbe essere utilizzata la soluzione della «doppia» Ici

Nel '93 il gettito totale in Valle è stato di 52 miliardi e 872 milioni. L'anno scorso di 47 miliardi. Una diminuzione dell'11 per cento. La più alta d'Italia. Alla fine incrementi e decrementi nel Paese si equivalgono e la variazione del gettito è quasi inesistente (-0,09 per cento).

Resta però una raccolta a macchia di leopardo. Il divario sembra prodotto soprattutto dalle seconde case. Nella media nazionale rappresentano il 66 per cento del patrimonio edilizio censito. Al Nord la media è del 60 per cento. In Valle dell'80 per cento. In genere le località a forte vocazione turistica sono più penalizzate. Il primo Comune a diversificare le tariffe è stato Viareggio. Il sindaco ha introdotto una doppia Ici: 4,5 per mille per le prime case e 5,3 per le seconde. Anche il sindaco di Cortina si sta muovendo nella stessa direzione: «Se non avessimo adottato questa soluzione - dice - molti maestri di sci avrebbero trasferito la loro residenza in Comuni vicini».

In Valle d'Aosta vengono già applicate le tariffe più basse d'Italia, visto che l'Ici è destinata a diventare una delle forme di autofinanziamento più importanti dei Comuni non si potrebbe utilizzare lo stesso sistema per non «tartassare» troppo i residenti e garantire comunque giuste entrate? Risponde Ruffier: «L'ipotesi è possibile grazie a un decreto legge, ma la sua applicazione è lasciata dalla discrezionalità dei singoli Comuni. Bisognerebbe poi essere in grado di avviare verifiche e accertamenti più tempestivi sulle dichiarazioni, cosa che gli attuali organici dei nostri enti non permettono».

Enzo Blessent

Giornata dell'Avis

AOSTA. Viene celebrata oggi la 46ª Giornata del donatore del sangue della sezione Avis di Aosta. La manifestazione comincerà alle 9 con la messa nella chiesa di Santo Stefano, poi la deposizione di fiori al monumento del dono del sangue, il corteo nelle vie cittadine, la consegna di benemerenze ai soci locali del Cral Cogne, il pranzo sociale. La sezione, cui aderiscono anche i donatori di Cogne e Verrayes, sono 1402. Nella stagione, la sezione ha registrato un leggero calo nelle donazioni. Al 1° settembre i soci hanno fatto nel centro trasfusionale 1255 donazioni di sangue intero contro le 1326 dello stesso periodo dell'anno precedente. In calo anche le donazioni di piastrine, passate da 14 a 6, mentre sono più numerose le donazioni di plasma (da 64 a 79). La diminuzione delle donazioni, dicono all'Avis aostano, «non compromette il fabbisogno di sangue in regione, ma non consente di aiutare altre e a raggiungere l'autosufficienza». **(s. c.)**

NOTIZIE DALLA VALLE

Cliente del Casinò denunciato per la quarta volta

Quarta denuncia per Luigi Saldi, 44 anni, Casale Monferrato (Alessandria). L'uomo può entrare a Saint-Vincent per tre anni, perché sospettato di essere «poussettista». Ma la polizia lo ha sorpreso in un bar vicino al Casinò. Gli agenti hanno ora chiesto alla procura il divieto, per Saldi, di entrare in Valle d'Aosta.

COGNE

Due pomeriggi senza corrente elettrica

Domani e martedì è previsto un black out che interesserà la zona di Cogne. Dalle 13 alle 17 l'Enel interverrà sulla linea elettrica per opere di manutenzione.

«Educazione e sviluppo delle potenzialità umane»

Oggi alle 17,30, nella saletta regionale di piazza Deffeyes, il Centro studi acquariani organizza una conferenza per presentare il corso su «Educazione e sviluppo delle potenzialità umane». Relatori dell'incontro saranno Patrizio Spinelli e Riccardo Taraglio.

CHATILLON

Un filmato dedicato a San Francesco

Per la Solennità di San Francesco i frati minori Cappuccini di Châtillon organizzano per domani alle 20,30 nel salone delle manifestazioni della biblioteca una proiezione del programma «Cercando Francesco», presentato dal realizzatore del filmato, Ottavio Fasano.

AYMAVILLES

Lavori all'acquedotto in frazione Vieyes

Per lavori di pulizia e manutezione delle vasche degli acquedotti del Comune di Aymavilles, domani potranno esserci sospensioni nell'erogazione dell'acqua in frazione Vieyes, dalle alle 18.

POSTI

Chiusura di due piscine e una palestra

Per consentire il programmato avvicendamento nella gestione degli impianti resteranno chiuse da oggi la piscina coperta di Aosta e la piscina (e la palestra) di Verrès.

LA THUILE

Il libro «La formazione partigiana Ruitor»

E' in programma oggi la presentazione del libro «La formazione partigiana Ruitor», curato da Lorenzo Paris e Lorenzo Rotta. La cerimonia s'inizierà alle 10.

Mercoledì riunione dell'associazione

Aido, alla regione il record di prelievi

AOSTA. «Siamo i primi a livello nazionale, nell'anno '94/'95, per la quantità di prelievo di organi, con una media superiore a quella europea, malgrado l'assenza della Neurochirurgia». A parlare è Sandro Alloratti, primario del reparto dialisi dell'ospedale regionale, che mercoledì sarà presente alla riunione organizzata dalla sezione regionale dell'Aido, l'Associazione italiana donazione organi. Un incontro voluto per esaminare e discutere la complessa problematica relativa alla legislazione sui trapianti.

«La prima parte - spiega Alloratti -, sganciata dalla possibilità di prelievo d'organi, individua nel cervello la sede della vita: quest'ultima, cioè, cessa quando la funzione cerebrale è persa in termini irreversibili». Un vero balzo in avanti che ha permesso di allineare l'Italia ad altri Paesi europei. «Di recente - riprende il primario - è stato inoltre licenziato dal Senato un'importante normativa finalizzata all'organizzazione dell'attività dei centri per il trapianto».

Ancora in discussione la parte della legge relativa al consenso al prelievo. Una delle proposte prevede che i cittadini abbiano l'opportunità di scrivere sul libretto sanitario il consenso o il dissenso al prelievo; l'assenso, però, diventa automatico in assenza di dichiarazioni scritte. Ancora il primario Alloratti: «Ritengo più avanzata e più concreta la legge formulata dal deputato Luciano Caveri, che stabilisce un anno di intensa informazione all'opinione pubblica sull'argomento prelievi attraverso i mass media. Durante questo periodo i cittadini possono esprimere il loro dissenso al prelievo su un qualsiasi documento riconosciuto dalla legge, è consentito un cambiamento di idea in qualunque momento».

Intanto al centro dialisi di Aosta si è raggiunto il tetto di 80 pazienti in trattamento. «Siamo arrivati alla saturazione - dice Alloratti - E' urgente un piano lavori di ampliamento». **(s. l.)**

Marino Pasquettaz ha presentato un esposto in procura contro il Comune

Una denuncia per la tomba vuota

La salma del padre Roberto era stata riesumata e sistemata in un ossario comune. «Noi non eravamo stati neppure avvisati - protesta il figlio - E' vergognoso. E dai giudici, finora, non ho saputo nulla»

Victorina Pasquettaz accanto alla fossa del marito, in alto il figlio Marino

AOSTA. «Domani, con la mamma Victorina e la sorella Nella, andrò al cimitero per ricordare il 28° anniversario della morte di mio padre. Ma, per il secondo anno consecutivo, non potrò posare fiori sulla sua tomba. Perchè quella tomba la salma di papa Roberto è scomparsa senza che nessuno dall'amministrazione comunale ci dicesse nulla».

A parlare così è Marino Pasquettaz. Che aggiunge con tristezza: «Da un anno a questa parte, nonostante una denuncia presentata a fine dicembre alla Procura della repubblica presso il Tribunale ed alla Procura presso la Pretura, di questa brutta storia non abbiamo saputo più niente».

Tutto era cominciato esattamente un anno fa. Nella Pasquettaz era andata al cimitero di Aosta, fossa 52, E, riquadro 1, per mettere i fiori sulla tomba del papà, Roberto Pasquettaz, classe 1893, deportato in Germania, morto a Torino il 2 ottobre del 1967. E al posto della tomba aveva trovato una buca vuota. Scomparsi la lapide, la fotografia, la croce. I resti di Roberto Pasquettaz erano stati riesumati e sistemati in una fossa comune.

Per Marino Pasquettaz è stato un atto illegittimo, aggravato dal fatto che le ossa del defunto non erano state affatto "diligentemente raccolte per essere depositate in cassetta-ossario individuale" ma gettate in una specie di pattumiera che viene definita "ossario comune".

Tutto questo nonostante la famiglia Pasquettaz avesse aperto con l'amministrazione comunale una pratica per ottenere la riesumazione e la tumulazione in un ossario individuale. «Ossario - dice Marino Pasquettaz - che peraltro ci era anche stato assegnato, al numero 50 del campo F del riquadro 11, e poi stranamente finito ad altri».

Dice Pasquettaz: «Le motivazioni addotte dal Comune non ci avevano convinto. Ci avevano parlato di "archiviazione della pratica". Ma la cosa ci era sembrata inconcepibile dal punto di vista legale, tenuto conto che con il Comune avevamo la questione ossario aperta».

La famiglia Pasquettaz aveva ritenuto vicenda «una grave e irreparabile offesa, un affronto e un insulto che non potremo mai dimenticare nè perdonare» ed presentato denuncia. I Pasquettaz, nell'esposto alle Procure, avevano lamentato «violazioni degli articoli 461 e 462 del regolamento comunale di igiene e sanità».

La denuncia aveva coinvolto anche un funzionario comunale addetto al servizio cimiteriale che «invece di perfezionare la pratica di assegnazione dell'ossario, di sua iniziativa, senza alcun preavviso, lo ha venduto ad altre persone».

«Della denuncia - dice Pasquettaz - non sappiamo più nulla. E domani alle 10, dovremo ancora andare a onorare la memoria di Roberto Pasquettaz davanti alla fossa comune».

Alessandro Camera

TACCUINO DELLA REGIONE

LETTERE AL DIRETTORE

Senza insegnanti fino a ottobre

Gli insegnanti delle classi II e III B della Scuola media «Abbé P. Dux» di Châtillon intendono esprimere la loro protesta nei confronti di una situazione che si ripropone ormai con ciclica puntualità. Ci si riferisce al fatto che, a ogni inizio di anno scolastico, le classi si vedono private di alcuni insegnanti di francese che vengono precettati e dirottati ad Aosta, quali esaminatori nelle prove per l'accertamento della conoscenza di tale lingua. Le classi restano perciò prive del loro insegnante fino a ottobre inoltrato, con conseguenze facilmente immaginabili alle quali è possibile ovviare solo parzialmente, attraverso l'opera di colleghi o di supplenti la cui nomina peraltro non risulta particolarmente tempestivo. L'assenza dell'insegnante di francese, inoltre, rende quanto mai problematico il lavoro che i docenti svolgono collegialmente a inizio d'anno, soprattutto per quanto riguarda la programmazione di laboratori interdisciplinari, di progetti bilingui e di attività in compresenza, originando difficoltà le cui conseguenze sono destinate a perdurare anche dopo il rientro dell'insegnante nella scuola di appartenenza. Pare strano che appelli passati con i quali si chiedeva di ovviare all'inconveniente, spostando ad altro periodo le prove di accertamento o utilizzando altri criteri per la nomina delle commissioni esaminatrici, siano caduti inascoltati da parte di un'amministrazione che, incaricata di sovrintendere all'organizzazione della scuola, avrebbe il preciso dovere di garantire all'utente, cioè agli alunni, un servizio scolastico il più possibile valido e efficiente. Si ritiene perciò doveroso segnalare questo stato di cose e, alla luce della situazione concreta che si è evidenziata, ci si chiede quale significato si debba attribuire ai discorsi che spesso sentiamo sull'importanza e la centralità della scuola.

Seguono 8 firme, Châtillon

Le lettere vanno spedite a La Stampa in via Jean de la Pierre, 3. Gli scritti devono essere lunghi non più di 25 righe.

NUMERI UTILI

NUMERI UTILI

Vigili Urbani Aosta: 238238/300458
Vigili del fuoco: 115
Protezione civile: 238.222
Ospedale: 3041
Pronto Soccorso: 304 256/304 290
Percorribilità strade: 303 754/35.655
Soccorso alpino 34 983;

AUTOAMBULANZE

Aosta: *Cri* (0165) 551.564/551 566; *Centro Emergenze* 304.450/304 451
Châtillon: (0166) 61.600
Courmayeur: *Volontari del soccorso* (0165) 846.320
Montjovet: *Volontaires de secours* (0166) 79 466
Valtournenche: *Volontari del soccorso* (0166) 93.027
Morgex: (0165) 809.680
Donnas: (0125) 807.067
Brusson: (0125) 300.243

FARMACIE DI TURNO

Ad **Aosta** (*distr. 5*) oggi è di turno, orario dalle 9 alle 22,00 (a porte aperte) e dalle 22 alle 9 di domani (a porte chiuse) la farmacia Comunale 1, in corso Battaglione Aosta. Per gli altri Comuni della regione le farmacie osserveranno i turni di notte secondo lo schema sottoindicato.
Distr. 1: Courmayeur, La Thuile (entro 15 minuti dalla chiamata)
Distr. 2-3: Villeneuve, Cogne (entro 15 minuti dalla chiamata)
Distr. 4: Valpelline (entro 15 minuti dalla chiamata)
Distr. 6: Nus (entro 15 minuti dalla chiamata)
Distr. 7: Valtournenche
Distr. 8-9: Chambave
Distr. 10: Brusson
Distr. 11-12-13: Donnas
Distr. 14: Issime

Domenica 1 ottobre 1995
Agip, corso Ivrea; Montesholl, via St-Martin de Corléans; Fina, via Carrel; Tamoil, corso Ivrea; IP, via P. S. Bernardo; Esso, viale F. Chabod; Fina, via G.S. Bernardo; **Aymavilles:** IP; **Chambave:** Montesholl, **Charvensod:** Agip; **Châtillon:** Esso. **Donnas:** Montesholl, **Fénis:** Fina, **Gressan:** Tecnopia, **Hône:** IP, **Montjovet:** Fina (S.S. 26); **Pont-St-Martin:** Esso; **Sarre:** Erg; **Saint-Pierre:** Agip (via della Libertà), **Saint-Vincent:** Esso; Agip (viale Piemonte), **Verrès:** Agip (S.S. 26)

Aosta: (0165) 361221/262260
Courmayeur: (0165) 842225
Châtillon/St-Vincent: (0166) 61360/61357
Donnas: (0125) 807054

POLIZIA DI STATO

Questura: (0165) 23711
Polizia stradale: (0165) 361545

STATO CIVILE

AOSTA

Nati. Jean Daniel Pession; Saverio Cuomo; Francesca Chanoux.

Morti. Albina Battistella, 84 anni, pensionata, Aosta; Giacomo , 64 anni, pensionato, Aosta; Francesco Giuseppe Cervaz, 64 anni, muratore Ayas.

ATTIVITA' AMMINISTRATIVA.

Châtillon. riunirà domani alle 20,30 il Consiglio della Comunità montana Monte Cervino. La riunione è prevista nella sala della sede di via Chanoux 11. All'ordine del giorno c'è la costituzione e composizione del Consiglio della Comunità e l'approvazione del documento programmatico, con elezione del presidente e del direttivo della Comunità montana.

Pontboset. Parere negativo di compatibilità ambientale è stato espresso dalla giunta regionale in merito al progetto di costruzione di un tunnel paravalanghe in località Ronchaz.

Nus. La giunta regionale ha dato parere favorevole nell'ambito della compatibilità ambientale del progetto di strada rurale dell'Alpe Barbounce.

Aosta. Sono stati stanziati dalla giunta regionale 203 milioni, che saranno destinati al miglioramento e allo sviluppo di imprese artigianali valdostane.

GLI APPUNTAMENTI

CHATILLON

Festa dell'uva

Il Foro Boario di viale della Rimembranza ospita oggi la 18ª edizione della «Festa dell'uva». Dalle 7,30 saranno presentati i grappoli, alle 9,30 ci sarà un corteo con banda musicale, seguirà un ritrovo in piazza Duc e una messa. Alle 11,30 concerto della banda musicale di Châtillon e alle 14, dopo aperitivo e pranzo, esibizione della corale di Valtournenche «Les Votorneins». Alle 16 ci saranno premiazioni dei grappoli e dei campioni di sport popolari, alle 18,30 «casse-croûte» e alle 21 musica con l'orchestra «Mille et les rodzo et nora», ingresso libero.

AOSTA

Conferenza all'Alliance Française

Christian Biel, docente all'Ecole Normale Supérieure di Fontenay, sarà domani nella sede dell'Alliance Française, in via Porta Pretoria 19, per una conferenza intitolata: «Jean de La Fontaine et les réalités du temps». L'appuntamento è alle .

AOSTA

Un nuovo «club nautico»

Sta per costituirsi ad Aosta un «club nautico». L'iniziativa è del capitano Armando Spezzaferro, responsabile di un centro nautico a Genova Porto. La riunione costitutiva, aperta a tutti gli interessati al club, è stata fissata per domani alle ore 21 al bar Davit di via Sant'Anselmo 118.

Per la pubblicità su LA STAMPA
PK
publikompass
FI.MU. srl
Agente Publikompass spa
Aosta Loc. Amérique - Quart
Tel. (0165) 765.019-765.628

Il bimbo di 3 anni che ha la leucemia

Il piccolo Daniel di tre anni è malato di leucemia Per lui è stata organizzata una gara di solidarietà

Daniel, una gara di solidarietà

MONTJOVET. Daniel, il bimbo di 3 anni di Montjovet malato di leucemia, per alcuni giorni è ritornato a casa. Il 9 ottobre dovrà fare ritorno all'ospedale Regina Margherita di Torino, dove è ricoverato dal 14 aprile, per proseguire le terapie.

Il «caso» di Daniel ha coinvolto molta gente, dopo che il Comune di Montjovet, per aiutare la famiglia ad affrontare le spese necessarie per seguire il bimbo, ha aperto un libretto alla sede di Verrès della Cassa di Risparmio di Torino. Da allora l'inizio della gara di solidarietà. Per prima Lucia Satti, che ha aperto una raccolta di offerte per Daniel, nel suo bar di Aosta «Chez Pessiona, come aveva fatto per Charlotte Lo Sarro, altra bimba colpita dalla leucemia. Poi è mettere una «cassetta» per Daniel anche il bar del centro commerciale Amérique di Quart e molti altri locale dell'Alta Valle. Aiuti per il piccolo di Montjovet anche dalla biblioteca di Issogne, che in 8 giorni ha raccolto un milione di lire. Molti soldi sono arrivati anche dagli operai e dalle imprese che lavorano per l'autostrada. Ad aprire un fondo «Per Daniel» anche il settimanale «Il Corsivo»: i soldi possono essere versati sul conto corrente numero 60010 della Cassa rurale di Saint-Christophe. **(sa. b.)**

Con la nuova legge regionale il consorzio fondiario si è ingrandito

Cogne, Sant'Orso si amplia

Le ditte che entrano a farne parte sono oltre 2200 e il territorio comprende 62 mila e 368 ettari. Nel nuovo consiglio dovranno essere eletti rappresentanti di tutte le zone

COGNE. E' stato pubblicato sul bollettino ufficiale delle leggi della Regione autonoma Valle d'Aosta il decreto dell'assessorato all'Agricoltura, Forestazione e Risorse naturali, numero 24 agosto 1995 che amplia i confini del consorzio di miglioramento fondiario «Pré Saint-Ours» di Cogne.

Il consorzio d'obbligo era stato costituito con decreto regionale nel 1987 ed era per risolvere in tempi brevi i problemi dell'irrigazione dei prati di Saint'Orso. Quest'esigenza aveva portato alla delimitazione del pianoro di Sant'Orso e di parte del territorio di Crétaz. Attualmente al completamento del progetto dell'irrigazione dei prati manca ancora un lotto che interessa quello posto a Ovest della frazione di Crétaz. La realizzazione dell'ultimo lotto prevede un impegno di spesa di circa 400 milioni.

La continua evoluzione delle norme in materia di consorzi ha reso sempre più difficile alle stesse corporazioni l'adeguamento ai termini di legge portandoli a una lenta sparizione. Inoltre l'esigenza di accedere ai contributi concessi dall'amministrazione pubblica per la sistemazione e il mantenimento delle infrastrutture a servizio dei fondi agricoli ha spinto la realtà agricola locale a un ampliamento a tutto il territorio comunale del consorzio. Per la realizzazione di questo consorzio unico è stata sufficiente la richiesta da parte della maggioranza dei proprietari già compresi nel consorzio stesso.

Sono stati ampliati i confini del consorzio di miglioramento fondiario denominato «Prè Saint-Ours» a Cogne

Le ditte che entrano a far parte del consorzio sono oltre 2200 e il territorio comprende 62.368 ettari. Una sola zona del Comune, quella del Vallone di Urtier, non è stata compresa nel progetto perché quel consorzio è rimasto in vigore.

«A breve scadenza - spiega il sindaco e presidente del consorzio, Osvaldo Ruffier - convocheremo assemblee nelle frazioni interessate al consorzio per spiegare le modalità di funzionamento e sentire quali sono le necessità principali da affrontare. Certamente la viabilità e la manutenzione dei canali irrigui saranno le prime strutture su cui interverremo.

Quest'anno decade il direttivo del consorzio. Nel nuovo consiglio dovranno entrare a far parte rappresentanti di tutte le zone del consorzio.

Diego Abram

PRIMO PIANO

Occasione perduta

ESSERE illuminati da un'utopia è prerogativa di un genio, inutile sperare, anzi sognare, di poter avere tanto. Il buon senso però non fa rima con la genialità, quindi è giusta pretesa dei cittadini esigere di essere amministrati nel suo nome. Guardando il Piano regolatore di Aosta si ha la netta sensazione che questo diritto sia stato violato. Dopo dieci anni di lavoro ci si è accorti che il lungo lavoro dell'architetto Alex Fabbri sia quasi stato vanificato da una semplice «dimenticanza». I Comuni limitrofi al capoluogo non sono stati contattati, dunque tutto potrebbe finire tra la carta straccia, soprattutto la nuova rete viaria di cui ha tanto bisogno Aosta.

A Ovest le strade finiscono mozzate su un prato che nell'idea dell'urbanista avrebbe dovuto ospitare un «nodo di traffico» e che invece dovrà ospitare case; e a Est, in riva a un'ansa del fiume che avrebbe dovuto sostenere una delle due spalle di un grande ponte, s'inabissano. Guardando il grande progetto si ha la certezza che Aosta è davvero abbandonata a se stessa, non è aiutata da alcuna idea, altro che utopie. La mezzaluna dell'area Cogne, acquistata dalla Regione, avrà un futuro miope: la fabbrica siderurgica rimarrà lì, l'area sarà divisa in due da un strada a 4 corsie che servirà tanti portoni di altre aziende, piccole e medie. Punto.

Nulla più. Eppure il Piano regolatore era l'occasione per poter dare alla città di Aosta un Centro universitario internazionale, una città degli studi. Un progetto in linea con l'Europa. Oppure, più semplicemente, l'area Cogne poteva diventare un bosco, magari un piccolo «Bois de Boulogne» o «des Vincennes», tanto per curare i «polmoni» verdi di Parigi, cura cara a molti valdostani (anche politici). E se proprio la poesia di un parco fosse stata considerata «inutile», almeno si poteva pensare a un bosco «industriale», una pioppaia, un'abetaia, o chissà che altro. Tutto sarebbe stato meglio che lasciare quanto c'è. Così non è stato, così sarà.

Chissà, forse una città degli studi è un'americanata, o forse è giudicata assurda in una regione che proprio nell'edilizia scolastica ha comportamenti strabici: ha rischiato di eliminare le piccole scuole di paese perché «improduttive» ed è poi andata a decentrare le superiori che, al contrario, hanno bisogno di vivere insieme. **(e. mar.)**

Il progetto di recupero degli antichi tracciati sarà finanziato con fondi della Cee

Bionaz, 600 milioni per i sentieri

Elfrida Roullet, vice sindaco: «Un'iniziativa importante per residenti e villeggianti». La cooperativa «La Traccia» è stata incaricata di sistemare la segnaletica per individuare le vie di alta montagna

BIONAZ. Saranno ripristinati i sentieri del Comune di Bionaz. L'opportunità di «rivitalizzare» queste antiche vie di passaggio viene dalla Cee che, con il progetto finalizzato alla salvaguardia dell'ambiente, ha scelto, in Valle d'Aosta, anche il Comune di Bionaz località idonea a realizzare questo obiettivo.

«Abbiamo richiesto un finanziamento di milioni - dice Elfrida Roullet, vice sindaco - considerata la quantità dei sentieri e il piano predisposto per il riassetto. Intendiamo ripulire queste stradine di montagna ed attrezzarle in modo da trasformarle in piacevoli mète per passeggiate».

Non soltanto sotto il profilo turistico, come recupero di valore storico e culturale. I sentieri, indispensabili nei secoli per gli spostamenti degli agricoltori, diventano oggi un tramite ricercato dagli escursionisti che prediligono raggiungere rifugi, bivacchi e alpeggi, numerosi in questo Comune.

Il rifugio Collon nell'Alta Valpelline, vicino al confine con la Svizzera

Continua il vice sindaco: «Abbiamo già commissionato l'intervento di ripristino definitivo relativo al sentiero che porta da La Busache a La Léchère e permetterebbe di andare dal capoluogo fino alla diga di Place Moulin evitando di passare sulla statale».

Per completare l'opera di recupero, gli amministratori comunali hanno affidato alla cooperativa «La Traccia» l'incarico di sistemare la segnaletica sui sentieri per facilitare l'individuazione delle vie di alta montagna agli appassionati di sci alpinismo, sport molto praticato a Bionaz. Soprattutto su La Luseney, un tremila frequentato da molti cultori di questa disciplina sportiva.

Ancora Elfrida Roullet: «L'impegno degli amministratori è, inoltre, indirizzato al ripristino, mantenendo la larghezza originale di un metro e mezzo, della vecchia strada per Bionaz, di cui sono rimasti soltanto tre tronconi».

Continua il vice sindaco: «La parte relativa al villaggio Balme, il tratto che unisce le frazioni Dzovenno e Rey e, infine, un tratto che dal capoluogo arriva fino a Clou neuf. L'intervento di ripristino di questa strada, da tempo ricoperta di erbacce offrirà a residenti e villeggianti un luogo di passeggio tranquillo e immerso nel verde».

Sandra Lucchini

IN PIAZZA CHANOUX

L'«Operazione Beniamino»

E' cominciata in piazza Chanoux, organizzata dalla sezione valdostana del Wwf, l'«operazione Beniamino». Un'iniziativa mirata a raccogliere fondi per la salvaguardia dei boschi italiani. I soci del Wwf hanno allestito in piazza un punto di scambio, dove, in cambio di un'offerta in denaro, sarà consegnata una pianta ornamentale. Il «punto Wwf» sarà aperto fino alle 19 di oggi.

IL CASO

A NOVEMBRE PARTIRANNO IN 10 SCUOLE

I progetti del neodirettore Carlo Romeo, romano, 41 anni, che viene da 20 anni di giornalismo

«La Rai deve avere una sede prestigiosa»

Obiettivo: «I piedi in Valle, la testa in Europa». Le coproduzioni

NEL cuore d'Europa e con un sogno realizzabile come obiettivo, una nuova prestigiosa sede. Carlo Romeo, romano, 41 anni, è il più giovane dirigente Rai d'Italia. E' il direttore della sede regionale valdostana ed è anche responsabile dei programmi, due ruoli in uno. Ha alle spalle vent'anni di giornalismo nelle tv commerciali. Ma nella tv ha fatto tutto, esperienze di regia e di produzione e una divertente stagione a «Scherzi a parte».

La Rai gli ha offerto la sede di Aosta quando era responsabile dei servizi giornalistici di Tele-Roma 56, la più seguita tv commerciale della capitale. E lui ha accettato, anche se ha dovuto rinunciare al giornalismo. Ma Aosta significa molto nel panorama Rai, è una delle uniche quattro città d'Italia in cui sono rimasti i programmi, insieme con Bolzano, Trento e Trieste.

«Ho trovato persone con grande professionalità qui ad Aosta. Si sente ancora la "mano" di Roberto Costa, non a caso un altro direttore che veniva dal giornalismo. Quella della Valle è la sede dove lavorano le persone più giovani d'età, ma il massimo di attività, esperienze ventennali. La stoffa c'è».

Carlo Romeo crede nel «spirito europeo» che può avere la Rai di Aosta. Ne è così convinto che ha accelerato i rapporti con tv e radio francesi e svizzere e ha un motto, anzi una legge da seguire: «I piedi in Valle, la testa in Europa». Ma come? «Con le coproduzioni e seguendo i progetti Interreg. Potrebbe essere Aosta il Centro europeo di produzione Rai. Certo un mezzo di sede senza direttore ha pesato, abbiamo splendidi alberi, ma sono dei sopravvissuti, tuttavia a Strasburgo e a Bruxelles abbiamo credito. E il francese è preziosissimo».

La prossima settimana parte proprio il programma sui cantautori francesi con la regia di Marco Brunet e con la presentazione di Marco Robino, esperto d'Oltralpe, e Angelo Branduardi. Ma tutta la programmazione autunnale è cosa fatta. Molta attenzione al mondo della scuola, con l'ormai e radiofonico «Zainetto» e l'inedito televisivo «Ecollage». «Cominceremo il novembre e andremo in onda ogni giovedì - spiega il direttore -. Saremo nelle piazze, dieci puntate, nove paesi, oltre Aosta. Lavoreremo con le scuole elementari».

Romeo, che viene dalla tv commerciale, con la Rai vuole dimenticare la logica obbligata dell'«audience». «Si può, anzi, dobbiamo scegliere la cultura, che non vuol certo dire fare programmi noiosi. Ma proprio l'Auditel ci dà dispiceri, abbiamo dati accorpati a quelli del Piemonte, è invece importante sapere quanti seguono i programmi. Il Corerai se ne sta occupando».

Il sogno è una nuova sede «compatibile» l'obiettivo Europa, magari con un auditorium regionale. E' una delle emergenze, condiziona i nostri programmi, ma siamo vicini a una soluzione, la scorsa settimana abbiamo avuto la visita del responsabile Rai per gli immobili».

Le sorprese nei programmi arriveranno alla fine dell'anno, con le serate dedicate al 50° anniversario della Liberazione, letture degli scritti di Emile Chanoux, e un importante spettacolo a Natale. La sede Rai di Aosta ha prodotto le prime 5 puntate di «Viaggio in Italia», girate per Videosapere a Cervinia, con la regia di Giorgio Squarzina e con Carlo Romeo come «giornalista». **(e. riar.)**

Il neodirettore della Rai di Aosta Carlo Romeo e il palazzo della tv Fra gli obiettivi, la costruzione di una nuova e prestigiosa sede che possa garantire uno sbocco europeo della produzione

SAGAT

AEROPORTO INTERNAZIONALE "CITTÀ DI TORINO"

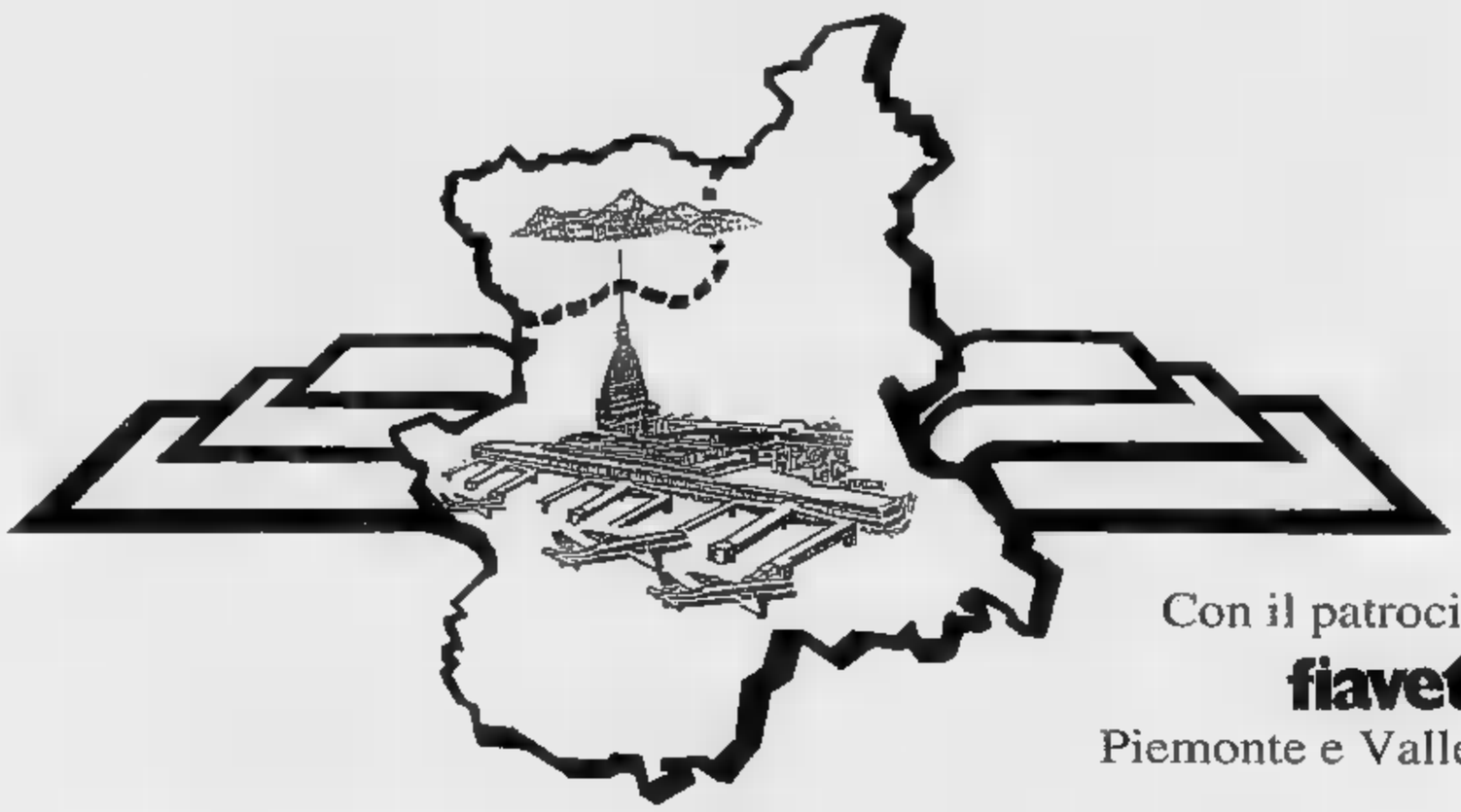

Con il patrocinio di
fiavet
Piemonte e Valle d'Aosta

LE ALI DELLA TUA REGIONE

DAL **1** OTTOBRE
30 NOVEMBRE

UN REGALO PER CHI UTILIZZA CASELLE VENENDO DA LONTANO!

Chi acquista un biglietto aereo con partenza da Caselle nelle agenzie di viaggio delle Province di Aosta, Alessandria, Asti, Biella, Cuneo, Novara, Verbania e Vercelli può richiedere un voucher che dà diritto a:

- **Un bonus di L. 20.000 per l'uso del parcheggio in Aeroporto;**
- **Uno sconto del 20% per gli acquisti nella boutique "Via Roma" e nei ristoranti;**
- **Una riduzione del 10% nei bar e in edicola su dolciumi ed oggettistica.**

AEROPORTO INTERNAZIONALE "CITTA DI TORINO", VOLI GIORNALIERI PER:
ALGHERO, AMSTERDAM, BARCELLONA, BRUXELLES, CAGLIARI, CATANIA, COPENHAGEN, FRANCOFORTE, GINEVRA, LISBONA, LONDRA, MADRID, MONACO, NAPOLI, OLBIA, PALERMO, PARIGI, PESCARA, PORTO, ROMA, STOCCARDA, STOCCOLMA, VIENNA, ZURIGO.

Un'iniziativa in collaborazione con SAS, Servizi Commerciali Aeroporto di Torino

Rivarolo, «linea dura» dei dipendenti per ottenere il nuovo integrativo

Da quattro giorni lo stabilimento è praticamente paralizzato

Il «picchetto» dei dipendenti della Eaton Automotive proseguirà ad oltranza, dicono i sindacati

Alla «Eaton» continua il blocco

Gli operai: non esce neppure una valvola

Agitazione ad oltranza alla «Eaton» di Rivarolo, stabilimento principale della multinazionale americana specializzata nella produzione di valvole per motori a scoppio. Gli oltre 500 lavoratori (tra operai e impiegati) protestano per il mancato accoglimento delle richieste in materia di aumenti salariali.

«Sono otto anni - dicono i rappresentanti sindacali interni - che il contratto non viene ritoccato. E nonostante questo da parte dell'azienda c'è una chiusura totale alle nostre richieste».

In sostegno i lavoratori chiedono un aumento di circa 2 milioni e 200 mila lire annue, cifra che comprende un milione legato al raggiungimento di obiettivi di produzione.

Venerdì mattina, dopo un'ennesima riunione, c'è stata una prima intesa di massima che però non ha portato al rientro dello sciopero. «Ci è stato promesso - spiega Nicola Faniello, portavoce della Fim Cisl - un aumento di 500 mila lire sulla una tantum annuale di 750 mila. E' un primo passo che, però, non risolve affatto la questione». E ieri, alle 11,30 è ripreso il confronto tra l'azienda e le Rsu, conclusosi solo in tarda serata. «Se riuscirà - dice Giuseppe Capogreco, rappresentante della Fiom Cgil - porteremo i risultati all'assemblea e ne parleremo con i lavoratori. Abbiamo obiettivi ben precisi che cercheremo a tutti i costi di realizzare». Intanto da quattro giorni prosegue il picchetto degli scioperanti davanti ai cancelli dell'azienda. «Blocchiamo ad oltranza - dicono gli operai - l'uscita delle valvole già lavorate e dirette agli stabilimenti della Fiat e della Ferrari. Soltanto in questo modo riusciamo a far sentire la nostra voce e dar forza alle nostre richieste». Venerdì sera, però, un primo partito di valvole finite è uscito dallo stabilimento: mille pezzi diretti alle linee di montaggio di Fiat Mirafiori. [s. pol.]

IVREA

Condannato ex sindacalista

Condanna-bis per l'ex sindacalista della Uil che, nell'89, cercò di estorcere quasi 7 milioni a un impresario edile di Santhià. Per Angelo Donadelli, 49 anni, di Montanaro la corte d'appello ha confermato il verdetto del tribunale di Vercelli, che nel '90 l'aveva condannato a due anni di reclusione e 800 mila lire di multa. Donadelli dovrà anche risarcire la «vittima», l'imprenditore Augusto Cygnod (due milioni). Donadelli doveva curare gli interessi di un dipendente di Cygnod, che contestava la liquidazione. Avrebbe invece avvicinato l'unpresario, promettendo una riduzione dell'importo dovuto in cambio di una bustarella. Ma Cygnod avvisò la polizia e Donadelli arrestato mentre ritirava il denaro.

Ivrea, bocciata una convenzione

Maggia inciampa sui «posti auto»

Una convenzione con l'Usl 9, per l'affidamento in gestione (per 15 milioni annui di affitto, cifra che molti hanno ritenuto irrisoria) del pianterreno dell'autosilos di Garibaldi. La sua approvazione doveva essere poco più che una formalità, per la giunta di Giovanni Maggia. La sua bocciatura, l'altra sera in Consiglio comunale, l'ha invece trasformata in un amaro boccone per il sindaco e per gli assessori. Ma soprattutto, c'è chi la considera una cartina tornasole dei malanni che sembrano affliggere il centrosinistra eporediese.

I numeri parlano chiaro. Ai voti, su 16 consiglieri, soltanto 8 sono stati i «sì» dai banchi di maggioranza. All'appello sono mancati Salvatore Rao, leader cittadino di Rifondazione comunista (già sovente in disaccordo con la giunta), e Franco Pilatone, indipendente nel gruppo pds, entrambi astenuti. Otto pari, convenzione non approvata. E il sindaco ha ritirato il successivo punto all'ordine del giorno, ancora modifica al piano parcheggi, quindi strettamente collegato alla proposta appena bocciata.

«Ognuno dovrà assumersi le sue responsabilità davanti ai cittadini» ha detto Maggia, serio in volto. Poi, a seduta terminata, si è chiuso con i suoi collaboratori nel suo studio, dove è rimasto ancora due ore a esaminare la situazione. E intanto, i consiglieri di opposizione avevano gioco facile nel sottolineare che «la maggioranza non esiste più».

Il sindaco Giovanni Maggia

Giovanni Maggia, il giorno dopo, porta ancora i segni di notte passata quasi in bianco. «Cosa dovrei dire? Quello che è successo mi ha amareggiato. Lunedì ne riparleremo; ma intanto si sono bloccate iniziative (come le modifiche sul piano parcheggi) che andavano a vantaggio dei cittadini». Un mese fa c'erano le critiche alla minoranza, definita «destra stradale» perché troppo ossessiva sulle questioni di viabilità. Ma ora la pugnalata, e proprio su un tema stradale, gli è arrivata da sinistra. E' crisi nella maggioranza? «Non direi - risponde Maggia - Certo è, comunque, che qualcuno non sembra avere ben chiaro in mente il proprio ruolo». [m. rev.]

IN BREVE

Aperte oggi per turno

Garda (Ivrea, corso Cavour 44), Garelli (Rivarolo, via Ivrea 61), Corbiletto (Pont, piazza Craveri 2) e Genovese (San Giorgio, via Carlo Alberto).

Problema Olivetti ritorna in Consiglio

Si parla della situazione Olivetti domani, a Ivrea, durante il Consiglio comunale che inizia alle 19,30. La seduta sarà occasione soprattutto per valutare i riflessi della crisi sulla città ed eventuali iniziative politiche da assumere nei confronti dell'azienda e del governo italiano. Intanto inizia la mobilitazione per lo sciopero generale del Canavese in programma il 13 ottobre.

Tutti i programmi di Legambiente

Si riunisce domani il circolo di Ivrea di Legambiente, alle 21, al Centro Gandhi di via Arduino 75. Verrà presentata l'attività sino all'estate prossima e si parlerà del prossimo congresso regionale e nazionale dell'associazione.

Martinetto guida la Filarmonica

Nuovo direttivo per la banda musicale. Stefano Martinetto e Silvio Gozzano sono ora rispettivamente presidente e vicepresidente del sodalizio, subentrano a Franco Paglio e Piero Cola, che hanno lasciato l'incarico dopo 25 anni.

FELETTO

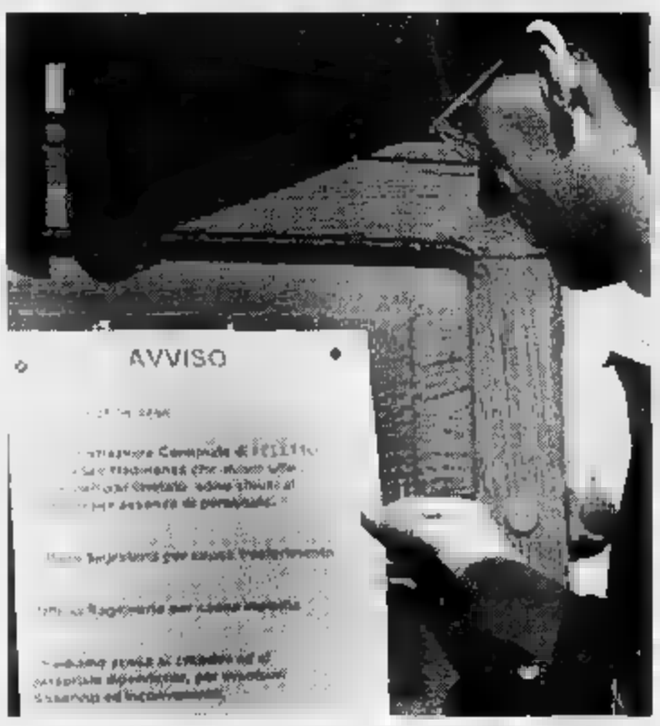

Il municipio è senza personale

Uffici comunali parzialmente chiusi a Feletto per gravi carenze di personale. Da qualche giorno, infatti, il sindaco Gianfranco Saccoman ha fatto affiggere sui muri del paese un manifesto in cui chiede scusa alla popolazione per eventuali disservizi e problemi provocati dalla chiusura temporanea di alcuni servizi. In municipio non funzionano l'ufficio segreteria, «chiuso per trasferimento», e l'ufficio ragioneria, bloccato per malattia.

SPORT

Calcio: i gialloblù in testa all'Eccellenza, gli arancione ultimi

Derby Castellamonte-Ivrea

Torna la sfida dopo vent'anni d'attesa

L'ultima volta è finita 3-2 in favore dell'Ivrea. Una vittoria per riscattare il poker che il Castellamonte gli aveva inflitto all'andata con le doppiette di Edio Rossa «il bomber di Lessolo» e Gianni Rodorigo. Vent'anni fa. Era il 1975 e le due squadre disputavano il campionato di serie D. Oggi alle ore 16 arancione e gialloblù a distanza di tanto tempo si ritroveranno di fronte allo stadio «Cogliati»: è cambiato quasi tutto ma non il fascino del derby che la tifoseria dello «Chateaumont» ha atteso a lungo. «Per me rimane una partita normale - cerca di smorzare emozione e tensione Domenico Marocchino, che domani sarà impegnato contro la sua squadra - anche se sono consapevole di giocare con un uomo in più: il pubblico». Per la compagine neopromossa non ci dovrebbero essere problemi di formazione, solo all'ultimo Marocchino deciderà se utilizzare gli influenzati Alberto e Consolandi. «Temo l'Ivrea - ammette il mister - , hanno perso le prime due partite anche per sfortuna, ma dispongono di un potenziale formidabile».

L'allenatore **Domenico Marocchino** quest'anno siede sulla panchina dei gialloblù

Per l'Ivrea è scattato il segnale d'allarme: dopo due ko consecutivi la formazione guidata da Giuseppe Brucato, se davvero vuol puntare alla vittoria finale, non può perdere altri punti. «Ci sono alcuni giocatori che non sono entrati nella giusta mentalità della categoria - aveva detto qualche giorno fa Brucato -, o lo capiscono al più presto o cambiamo obiettivo». Un messaggio chiaro: per certe partite oltre a tecnica e schemi servono anche gli attributi, la sconfitta interna di misura contro la Rivarolese insegna. Il paroggio, secondo gli addetti ai lavori, è il risultato più probabile: un punto a testa che serve al Castellamonte per mantenere le prime posizioni e agli eporediesi per schiodarsi da quota zero. Ma qualcuno non la pensa così. «E' una partita aperta a qualunque risultato - commenta Carlo Frola, per 17 anni al Castellamonte come giocatore e sulla panchina della società di via Ghiaro Inferiore nell'ultimo derby degli anni d'oro -, anche se il mio cuore fa il tifo per il Castellamonte che deve sfruttare la rapidità del reparto offensivo». Nell'altro big-match che si gioca al polisportivo di Rivarolo i padroni di casa saranno impegnati nella prima sfida di vertice del campionato di Eccellenza, l'avversario del Verbania sembra determinato a fare il pieno anche in terra canavesana.

PODISMO. Si corre la 27ª edizione della Colea-Brosso-Colea, gara tra le più antiche di tutto il panorama piemontese e valevole per il campionato podistico canavesano. Il ritrovo per gli atleti che dovranno percorrere chilometri è fissato per le 8 presso la palestra di Colea. La partenza avverrà alle 9,30.

Gianni Giacomino

DOVE & QUANDO

COMPLEANNO DELLA BANDA. Alle 14,30 parata di bande musicali a Vestignè per celebrare i 175 anni della locale Filarmonica. Con l'Antica Vestignese sfileranno per le vie del paese la Banda Albianese di Albiano di Ivrea, la Primavera di Candia e la Santa Cecilia di San Martino Canavese.

FESTA A Lusigliè si celebra la Madonna del Rosario. Alle 15 la processione accompagnata dalla banda musicale di Salassa e alle 17, al padiglione, la tombolata gigante. Domani alle 14,30 giochi popolari in piazza, alle 19 apre il padiglione gastronomico e alle 21, nel salone municipale, viene proiettata una serie di diapositive dal titolo: «Natura e montagna» cui farà seguito la distribuzione di vin brulè.

I FUNGHI. Prima edizione per la mostra «Lavone funghi» che si svolge dalle 14 alle 22 al salone della Pro loco. In esposizione funghi di svariate qualità accompagnati da oltre mille schede informative. Al termine della serata premiazione del fungo più grosso, di quello più strano e del cestino più ricco.

CONCERTO PIANISTICO. Si conclude, nella chiesa di Santa Marta ad Agliè, la mini rassegna «Spaziando tra le note», proposta dalla Pro loco e dalla parrocchia. L'ultimo concerto, con inizio alle 16, è quello del pianista Raffaele Artuso, che esegue musiche di Chopin, Saint-Saens, Bartók, Stravinskij e Scriabin. L'ingresso è libero.

SAN FRANCESCO. A Rivarolo, alle 10,30, messa nella chiesa del santo, poi la processione per le strade del quartiere accompagnata dalla banda cittadina e l'aperitivo al bar La Lupa offerto dai priori; alle 12,30 pranzo sociale della Compagnia all'Hotel Europa e, alle 14,30, apertura del banco di beneficenza all'istituto Santissima Annunziata. A Tonengo di Mazzè, invece, pomeriggio dedicato ai bambini con lo spettacolo di animazione «Panna, fragole, bollicine e...»: ci sarà anche un trenino-bus. Alle 21 serata «Vamos a bailar» con musiche e ritmi latini e una sfilata di moda. Appuntamento al padiglione in piazza.

CORSI Ripartono domani le attività del centro Olimpia: gioco-motricità per bambini dai 4 ai 6 anni; ginnastica ritmica e artistica, corsi per adulti, minibasket e prosciistica. Le prime lezioni sono gratuite. Gli incontri si tengono alla palestra dell'istituto Jervis in via San Nazario a Ivrea. Per informazioni: 0125/67.674.

LIDL LIDL LIDL LIDL LIDL LIDL LIDL LIDL LIDL LIDL LIDL LIDL LIDL LIDL LIDL LIDL

(Asporto di quantitativi ad uso familiare. Prezzi validi salvo errori od omissioni)

ABBIAMO SCHIACCIATO I PREZZI !

LIDL ti dà l'opportunità di Assaggiare i suoi prodotti a prezzi ECCEZIONALI

Panna da cucina 20 cl. L. 2.000 / l. 800 400 SUPER CONVENIENTE

Pasta all'uovo TRADIZIONI CONTADINE tagliatelle e bigoli freschi 500 gr. L. 2.000 / Kg. 2.300 1.000 SUPER CONVENIENTE

Riso Roma ideale per risi bolliti 1 Kg. 1.790 1.000 SUPER CONVENIENTE

Pic Frisch formaggio tenero in vaschetta 200 gr. L. 5.000 / Kg. 1.700 1.000 SUPER CONVENIENTE

Brandy 12 anni di invecchiamento 70 cl. L. 5.000 / l. 6.450 3.500 SUPER CONVENIENTE

Biscotti Danesi al burro 500 gr. L. 4.000 / Kg. 3.250 2.000 SUPER CONVENIENTE

Piadina 5 pezzi 250 gr. L. 2.000 / Kg. 950 500 SUPER CONVENIENTE

Succo d'ananas 1 l. 1.350 700 SUPER CONVENIENTE

Nettare frutta esotica 1 l. 1.350 700 SUPER CONVENIENTE

Crema detergente 750 ml. L. 1.067 / l. 1.350 800 SUPER CONVENIENTE

LIDL

Prezzi validi per il negozio di RIVAROLO Via Bicocca. DAL 2.10.'95 AL 14.10.'95.

Gli AudioLibri di tuttolibri

i tuoi nuovi compagni di viaggio e del tempo libero

Gli Audiolibri di tuttoLibri. Un prodotto insolito, una novità paraeditoriale: lo spettacolo della voce. Basta collocare le audiocassette nel registratore ■ ascoltare. Alle orecchie non giungono note musicali ma voci al cui suono si intrecciano le trame dei testi più famosi ■ più interessanti della letteratura.

Proposta A

Anton Čechov, Edgar Allan Poe, Tama Janowitz, Fedor Dostoevskij, J. Wolfgang Goethe, Beppe Fenoglio.
6 AudioLibri con i più bei racconti di alcuni grandi interpreti della letteratura mondiale, ■ libretti illustrativi ■ un walkman in omaggio:

L. 60.000

Proposta B

I grandi racconti di Italo Svevo: 5 AudioLibri della durata d'ascolto di 5 ore. I più bei racconti di Italo Svevo, uno degli autori più amati della letteratura italiana. 5 libretti illustrativi e un libro di Giovanni Tesio che traccia il profilo dell'autore e un walkman in omaggio:

L. 50.000

Proposta A+B al prezzo speciale di L. 100.000

AUTORIZZATO CON D.M.N. 6/1634 DEL 20-3-95

Ritagliare e spedire in busta chiusa al seguente indirizzo: **"La Stampa"** AudioLibri - Casella Postale 600 - 10100 Torino Centro

Desidero ■■■■ in contrassegno i seguenti AudioLibri di tuttoLibri ■ seguente nominativo ed indirizzo al prezzo speciale **"Grande offerta per l'estate"**, come ■■ voi ■■■■.

A Anton Čechov, Edgar Allan Poe, Tama Janowitz, Fedor Dostoevskij, J. Wolfgang Goethe, Beppe Fenoglio. 6 AudioLibri con i più bei racconti di alcuni grandi interpreti della letteratura mondiale, ■ libretti illustrativi ■ un walkman in omaggio: a **L. 60.000**

B I racconti di Italo Svevo: 5 AudioLibri della durata d'ascolto di 5 ore. I più bei racconti di Italo Svevo, uno degli ■■■■ più amati della letteratura italiana. 5 libretti illustrativi e un libro di Giovanni Tesio che traccia il profilo dell'autore e un walkman in omaggio: a **L. 50.000**

A+B al prezzo speciale di vendita **L. 100.000**

Sono interessato alla seguente offerta: [A] [B] [A+B] (contrassegnare con la [X] l'offerta a cui siete interessati)

Cognome _____ **Nome** _____

Via/C.so _____ **n°** _____

C.a.p. _____ **Città** _____

Al via domani sera la rassegna di film «Confronti» al cinema «Corso»

L'ambiente è protagonista

La manifestazione è stata curata da Michelangelo Buffa: propone tre tematiche, che coniugano strettamente la pellicola all'ecologia. Nove storie suddivise in quattro serate, ingresso libero

Una scena del film «Blue sky» in programma domani sera al cinema Corso

AOSTA. Leggere [redacted] cinema con un occhio «ecologico». E' questo il particolare punto di vista che viene proposto agli spettatori valdostani da una rassegna cinematografica, che, alla sua quarta edizione, si è ormai affermata come uno di punti forti dell'autunno. «Confronti», organizzato dall'assessorato [redacted]gionale all'Ambiente nell'ambi[redacted] della manifestazione «IncontrAmbiente», prende il via domani sera, presentando [redacted]plessivamente nove film, articolati su un calendario di quattro giornate, tutte [redacted] ingresso libero al Cinema Corso. Le giornate sono state curate da Michelangelo Buffa.

Buffa propone tre tematiche, che coniugano strettamente la pellicola all'ecologia: «Variazioni sul tema della bomba», «Isole: fra natura e cultura» e «Il [redacted] di Nanni Moretti: verso un'ecologia della mente».

Il calendario delle proiezioni. Domani alle 20,15: «Il dottor Stranamore» (Usa, 1963, 101') di Stanley Kubrick, con Peter Sellers, George C. Scott, Sterling Hayden. In impeto di delirio «anticomunista» un generale americano invia una squadriglia di bombardieri su un punto strategico dell'Urss. Poi i politici riusciranno ad accordarsi. Ma un aereo, pilotato da un folle esaltato continuerà la [redacted] missione, fino in fondo. Una geniale parodia della «guerra fredda». Alle 22: «Blue sky» (Usa, 1991, 93') di Tony Richardson, con Tommy Lee Wallace, Jessica Lange. Un militare che ha coraggiosamente denunciato i pericoli di alcuni esperimenti nucleari, viene rinchiuso in un ospedale psichiatrico. Solo l'esemplare azione giudiziaria della moglie riuscirà a liberarlo. Un film militante «censurato», liberato dai magazzini di Hollywood solo dopo che la Lange ha vinto l'Oscar come miglior attrice.

Lunedì 9 ottobre, 20,15: «Pioggia nera» (Giappone, 1989, 123') di Shôhei Imamura. La cronaca quotidiana di una famiglia di sopravvissuti all'olocausto nucleare di Hiroshima: un agghiacciante bollettino «medico» che registra i disastrosi effetti delle radiazioni nella quiete della campagna.

Lunedì 16 ottobre, alle 20,15: «Tabu» (Usa, 1931, [redacted]') di Friedrich W. Murnau. Reri, la più bella ragazza del villaggio, è consacrata dal gran sacerdote al dio della tribù. Da questo momento nessuno la potrà più toccare. [redacted] il [redacted] innamorato [redacted] ribella e fugge con lei su un'altra isola. Una tragedia primitiva. Un capolavoro del cinema. Alle 22: «Rapa Nui» (Usa, 1993 - 106') di Kevin Reynolds, con Jason Scott Lee, Esai Morales, Sandrine Holt. Alla fine del XVII secolo l'isola di Pasqua è dilaniata da una guerra civile fra due clan, per [redacted] predominio delle risorse ambientali. In questo clima si inserisce il privato conflitto fra due giovani per il possesso della stessa donna.

Lunedì 23 ottobre, alle 20,15: «La messa è finita» (Italia, 1985, 90') di Nanni Moretti. Un sacerdote torna [redacted] Roma dopo anni di assenza. Nella capitale ritrova i genitori, la sorella, gli amici della giovinezza. E incomincia un insofferente vagabondaggio «moralista» fra i luoghi comuni che inquinano la nostra coscienza. Alle 22: «Caro diario» (Italia, 1993, 100') di Nanni Moretti. Tre episodi [redacted]tobiografici ricchi di osservazioni ironiche e disincantate sul presente.

Luciano Barisone

[redacted]

La struttura programmi della sede regionale della Rai apre la prossima settimana con la prima puntata di una serie monografica che coinvolgerà i grandi «chansonniers» francesi. Gli spettatori avranno due guide d'eccezione, Angelo Branduardi e Marc Robine.

Martedì. Il programma «*Paroles et musique - Promenade autour de la chanson française*», del regista Marco Brunet, s'inizia alle 19,50. La prima puntata è dedicata a Charles Trenet.

Mercoledì. Sempre alle 19,50, va in onda «*La grolla - L'autonomia proclamata - Conversazione con J. Stuart Woolf*», un programma di Stefano Viaggio che affronta la nascita del regionalismo in Italia e in Europa e l'identità delle regioni, attraverso un'intervista con [redacted] storico inglese Stuart Woolf.

«*La grolla - El nene*» è invece il programma della sede Rai di Trento in onda **giovedì** sera che parteciperà al festival «Les Diablerets» in Svizzera. Altro film selezionato per il festival è «*L'eve di torron*» di Carlo Rossi, dedica[redacted] [redacted] «cineamatore» Aldo Champion, che Raitre trasmette **venerdì**, alle 19,50.

I «Cantares» in concerto domani nel locale di via Piccolo San Bernardo

Ritmi sudamericani allo «Sweet»

Il trio proporrà anche brani dei «Gipsy Kings»

Il trio dei «Cantares» suonerà domani sera allo «Sweet rock café» di Aosta

AOSTA. Saranno i «Cantares» i protagonisti dell'appuntamento settimanale con la musica «live» dello «Sweet rock café» di Aosta. Il gruppo di musica popolare sudamericana si esibirà nel locale di via Piccolo San Bernardo domani sera.

I «Cantares» (il cui nome signif[redacted] cantastorie) sono una formazione sudamericana, ormai «trapiantata» in Italia, che traccia il percorso della musica latino-americana: dalle vecchie ballate di estrazione amerinda, suonate con strumenti tradizionali, come il charango, la quena o il bombo, a musiche più «nuove» che si rifanno però al patrimonio musicale sudamericano.

Del gruppo fanno parte due musicisti argentini e un boliviano: Carlo Alegre [redacted] Luis Alberto De Ocano, alla chitarra e voce, e Rafael Urey, al charango e voce. Il trio ha al suo attivo una raccolta dal titolo «Con este sueno de andar», di cui fanno parte «El condor pasa», motivo caratteristico dei ritmi latino-americani, e «En tus manos juventud».

Durante [redacted] serata i «Canta[redacted]» passeranno anche dal folclore latinoamericano alla [redacted]sica andina. E il trio per questi ritmi ripesca nel repertorio e nelle influenze degli «Intillimani» e dai «Gipsy Kings». **[sa. b.]**

[redacted] E NOTTE

[redacted]
Serata con la discotecamobile

I coscritti del 1977, in collaborazione con la Pro loco di Châtillon, propongono per oggi, in località Perolles, l'ultimo appuntamento danzante con la discoteca mobile «Midnight express».

AOSTA
Musicisti in piazza

Oggi, dalle 9 alle 20, in piazza Chanoux e, dalle 15 alle 20 al Teatro Romano, si svolgerà la «1ª Giornata della musica». Protagonisti bande musicali, cori, cantautori, strumentisti di «classica, gruppi rock e formazioni folcloristiche».

[redacted]
Finale del «Mavy Marcoz»

Il Teatro Giacosa ospita oggi, alle 20, la finale con orchestra del concorso pianistico internazionale «Mavy Marcoz». I candidati a essere selezionati [redacted] «nuovo talento» del pianoforte sono due giapponesi e un francese.

TV FRANCOFONE

Sport e reportage nel pomeriggio delle televisioni francofone. Alle 13,50 **Tsr** trasmette in diretta da Norbergring la telecronaca del Gran Premio d'Europa di Formula Uno. Alle 15,10 **France 2** propone invece una nuova puntata delle avventure del comandante Jacques Cousteau. L'équipe dello scienziato-esploratore ha raggiunto questa volta l'isola di Madagascar. In serata Tsr, dopo la solita serie di telefilm (da «Arabesque» a «L'instit», da «Navarro» a «Urgences») presenta «*Les nouveaux hippies*», un documentario della serie «*Viva*», realizzato da Mario Conforti e Mirto Storni. Il filmato affronta un fenomeno nuovo: quello del pauperismo rigoroso e senza compromessi, qui incarnato dai nuovi hippie inglesi. Capelli lunghi e vestiti colorati [redacted] vivono in tende fabbricate artigianalmente, praticando un'esistenza nomade. Alle 20,50 **France 2** manda invece in onda «*Faute de preuves*» (Usa, 1991, 110'), un film [redacted] Simon Moore. La storia di un detective accusato ingiustamente dell'omicidio della moglie.

[redacted] AL CINEMA

AOSTA Corso Tel. (0165) 35.666 Or. 20/22 Lire 12.000
Congo di F. Marshall, con D. Walsh, L. Linney, E. Hudson (Usa '95) - In Africa una spedizione va alla ricerca del tesoro e del mistero legato [redacted] Città Perduta di Zinj. Con loro, un gorilla ad[redacted]. Dal best-seller di Crichton. N. V. 1h 50 **Avv.**

Giacosa Tel. (0165) 262.220 Ore 20
Concorso Mavi Marcoz

CERVINIA Des Guides Tel. (0166) 949.473 Or. 20/22 L. 13.000
CHIUSO

CHAMPOLUC Sant'Anna Tel. (0125) 307.403 Ore 21,30 L. 10.000
CHIUSO

COGNE Gran Paradiso Tel. (0165) 841.206 Ore 21,30 L. 10.000
CHIUSO

COURMAYEUR [redacted] [redacted]. (0165) 841.200 Ore 21,30 L. 10.000
Congo di F. Marshall, con D. Walsh, L. Linney, E. Hudson (Usa '95) - In Africa una spedizione va alla ricerca del tesoro e del mistero legato alla Città Perduta di Zinj. [redacted], un gorilla addestrato. Dal best-seller di Crichton. N. [redacted] 1h 50 **Avv.**

CINEMA NEL CANAVESE

IVREA Boaro Tel. (0125) 641.480 Or. 20/22 L. 10.000
Congo di F. Marshall, con D. Walsh, L. Linney, E. Hudson (Usa '95) In Africa una spedizione va alla ricerca del tesoro e del mistero legato alla Città Perduta di Zinj. Con loro, un gorilla addestrato. Dal best-seller di Crichton. N. V. 1h 50 [redacted].

Politeama Tel. (0125) 641.571 Or. 15/16,40/18,10/20/22,10
Dredd, la legge sono [redacted] [redacted] [redacted]. Cannon, con S. Stallone, A. Assante, D. Lane (Usa '95) In [redacted] secolo del futuro, un poliziotto spietato ma giusto combatte un [redacted] [redacted]. Dall'omonimo fumetto [redacted]gli Anni 50 N. [redacted] 1h 40' **Fantathriller**

per la pubblicità su LA STAMPA

10126 TORINO C.so Massimo d'Azeglio 60 Tel. 011/65.211

11100 AOSTA FI.MU. srl Agente Publikompass spa Tel. 0165/765.019-765.628 Loc. Amérique - Quart

13100 VERCELLI SALODINI srl Agente Publikompass spa Tel. 0161/250.754-62.592 Via Duchessa Jolanda 20

13051 BIELLA SALODINI srl Agente Publikompass spa Tel. 015/84.91.212 r.a. Viale Roma 5

PK publikompass

PRIME VISIONI A TORINO

ADUA 200 c. G. Cesare 67, tel. 856.521. **L'ultima eclissi** Or.: 15,25; 17,45; 20,05; 22,30
ADUA 400 c. G. Cesare 67, tel. 856.521. **Il primo cavaliere.** Or.: 15,15; 17,40; 20; 22,30.
ALFIERI p. Solferino 2, tel. [redacted]
[redacted] **MULTISALA** [redacted] V. Emanuele II, 52, tel. 547.007. Sala 1 **Congo.** Or.: 15,30; 17,50; 20,10; 22,30. Sala 2 **Allarme rosso.** Or.: 15,30; 17,50; 20,10; 22,30. Sala 3 **Bad boys.** Or.: 15,15; 17,50; 20,10; 22,30. Aria cond.
ARLECCHINO corso[redacted] [redacted], tel. 581.7190. **L'uomo delle stelle.** Or.: [redacted]; 18,10; [redacted]; 22,30
CAPITOL via San Dalmazzo 24. **Dredd, la legge sono io.** Or.: 15; 16,50; 18,45; 20,35; 22,30
CENTRALE via Carlo Alberto 27, t. 540.110. **L'odio.** Or.: 15,10; 17; 18,50; 20,40; 22,30
C. CHAPLIN 1 via Garibaldi 32/e, tel. [redacted] **French Kiss** Or.: 16; 18,10; 20,20; 22,30.
C. CHAPLIN 2 via Garibaldi 32/e, tel. 436.0723. **Romanzo di un giovane povero** Or.: 15,45; 18; 20,15; 22,30
CRISTALLO via Goito 5, t. 650.7100. **Dredd la legge sono io.** Or.: 14,30; 16,30; 18,30; 20,30; 22,30
DORIA via Gramsci 9. **French Kiss** [redacted].: 16; 18,10; 20,20; 22,30.
ELISEO G[redacted] [redacted] [redacted]. **Il primo [redacted]liere.** Or.: 15; 17,30; 20; 22,30.
ELISEO BLU p.za Sabotino. **Allarme rosso.** Or.: 15,30; 17,50; 20,10; 22,30
[redacted] **ROSSO** p.za Sabotino. **Terra e libertà.** [redacted].: 16; 18,10; 20,20; 22,30
EMPIRE p.zza V. Veneto 5. **Fermo posta: Tinto Brass.** Or.: 15,30; 18,30; 20,30; 22,30
ERBA 1 corso Moncalieri 241. **Piccoli omicidi tra amici.** Or.: 16,30; 18,30; 20,30; 22,30.
ERBA II c. [redacted] [redacted]. **Clerks (Commessi).** Or.: 16,30; 18,30; 20,30; 22,30
ETOILE v. Buozzi ang. v. Roma. **Power Rangers.** Or.: 15; 16,55; 18,45; 20,35; 22,30.
FARO [redacted] Po 30, tel. 817.3323. **Dredd, la legge sono io.** Or.: 14,45; 16,45; 18,35; 20,30; 22,30
FIAMMA c.so Trapani 57. **Congo.** Or.: 15; [redacted]; 20,20; 22,30.
IDEAL corso Beccaria 4. **Un indiano in città.** Or.: 16,30; 18,20; 20,30; 22,30.
KING via Po 21. [redacted] 812.5996. **Amiche:** Or.: 15; 16,50; 18,40; 20,30; 22,30
KONG v. S. Teresa 5. T. 534.614. **Romanzo di un giovane povero.** Or.: 15,30; 17,50; 20,10; 22,30.
LILLIPUT v. XX Settembre 15 bis. T. 537.100. **Mi familia.** Or.: 15,30; 17,50; 20,10; 22,30.
[redacted] Gall. S. [redacted] **Waterworld** Or.: 15; 17,30; 20; 22,30
[redacted]**O UNO** v. Montebello 8. **Terra e libertà (Land and Freedom).** Ore 16,10; 18,10; 20,30; 22,30.
NAZ[redacted] 1 via Pomba 7. Tel. 812.4173. **Il primo cavaliere.** Or.: 15; 17,30; 20; 22,30.
NAZIONALE 2 via Pomba 7. **Carrington.** Or.: 15,30; 17,50; 20,10; 22,30
[redacted] [redacted] Arsenale 31, tel. 532.448. **L'isola dell'ingiustizia (Alcatraz).** Or.: 15,45; 18; 20,15; 22,30
OLIMPIA 2 via Arsenale 31. [redacted] 532.448. **Amiche.** Or.: 14,50; 16,45; 18,40; 20,35; 22,30.
REPOSI v. XX Settembre 15. t. 531.400. **Da mori[redacted].** Ven. [redacted]. Ap. 15,30. Film: 16; 18,10; 20,20; 22,30
ROMANO Gal. Subalpina. Tel. 562.0145. **I ponti di Madison County.** Or.: 15; 17,30; 20; 22,30.
[redacted] [redacted] via Acqui 2. **L'uomo delle stelle.** Or.: 16; 18,10; 20,20; 22,30.
VITTORIA via Roma 336. **Scemo & più scemo** Or.: 16; 18,10; 20,20; 22,30.

TEATRI A TORINO

TEATRO REGIO. Stagione d'Opera 1994/95. Martedì 3/10 ore 21 al Teatro Carignano **Turn on the screw (Il giro [redacted] vite).** Opera di Benjamin Britten-Bruno Campanella direttore. Regia di [redacted] Ronconi con Raina Kabaivanska. [redacted] [redacted]. Biglietteria [redacted] Regio [redacted] 13/18,30. Tel. 8815.241/242
CARIGNANO. P.za Carignano 6. **Stagione in abb**[redacted] 1[redacted]. Vendita abbon. posto fisso Carignano e Alfieri da lunedì 11/9, vendita abb. TST da giovedì 7/9 [redacted] biglietteria TST, via Roma 49 (pr. 10-[redacted] dom. riposo). [redacted] (011) 517.6246
ERBA c.so Moncalieri 241, tel. 661.5447. Da giovedì 5 a sabato [redacted] [redacted] 21,30 **4° Festival Nazionale del Cabaret.** Tra gli [redacted] Enrico Beruschi, Beppe Braidi, Laura Grossi [redacted] e premi. feriali 9-13 e 19[redacted], festivi 16-23. [redacted]zioni per la stagione teatrale di prosa e cabaret

RADIO E TELEVISIONI

Raitre
14; 19,30; 22,45 **Tgr della Valle d'Aosta**

[redacted]dioDue
12,10 **La voix de la Vallée**

Suisse Romande
8,30 **Capitaine Foxl**
[redacted] **Molly**
10 **Culte**
11 - **Pot aux roses et poles à pattes**
11,30 **Table ouverte**
12,45 **Tj-midi**
13 - **Beverly Hills**
13,50 **Automobilisme**
15,50 [redacted]**abesque**
16,35 **L'instint**
[redacted] **Racines**
18,30 **Tj-soir**
20,10 **Navarro**
21,45 **Urgences**
22,35 **Viva**
23,20 **Tj-nuit**

Rete Saint-Vincent 5 Stelle
13; 19; 22,30 **Telegiornale**
16 — **Motori no stop**
16,30 **Balafon,** incontro con altre culture
17 **Radici,** sceneggiato
20,30 **Film**

Tele Alpi
11,30 **Mina reice** (replica)
12 — **Video Top,** programma musicale
12,40; 19; 22,15; 24 **Container,** rassegna avvenimenti
13 — **Fantasilandia,** telefilm
14 — **7 giorni news,** rubrica di attualità
14,30 **Piazza Montecitorio,** informazione politica
15 — **Linciaggio,** film
[redacted] -- **Marmix,** telefilm
20,30 **Agguato nella savana,** film
22,35 **World Cross,** sport

Primantenna Supersix
12,30, 19,15, 24 **Cronache regionali**

[redacted] 7 Valle
18; 19; 20; 22,40: [redacted] [redacted]

101 Radio Valle d'Aosta
7,30 **Salut valdôtains** con Cloko
9 - **Domenica in liscio**
10,05 **Il Vangelo della domenica**
11,30 **Folk calabrese**
14 — **101 musica**

Radio Reporter
8 — **Buon giorno con R. R.**
9 - **L'occasione.** [redacted] gratuito
10,10, 12,10, 17,10 [redacted] **information**
12 - **Insieme con R. R.**
15 — **Music non stop**
18 — **Gran serata con la musica**

Top Italia Radio
8 — **Mattino Tir**
9,20 **Corrado Marguerettaz**
10; 12; 17 **News and information**
11,20 **Luca Attucci**
15,10 **Pomeriggio Tir**
16 - **Marco Frasson**
17,20 **Mary Manoini**
[redacted] **Music [redacted]**

Radio Club
8 — **Buon giorno**
9 — **Musica melodia**
10,15 **Radio cl**[redacted] [redacted]
11,30 **364610, «la musica preferita»,** rubrica
12 - **Disco club**
15 - **Hit club parade**
17 — **Disco dance club music**
18,15 **Radio club nostalgie**
[redacted] -- **Le più belle musiche di tutti i tempi**

[redacted]dio [redacted] [redacted]
7 **Golden gala Anni 60**
7,30; 9,15; 15,15 **Annunci di Aladino**
8, 10, 12; 15, 16; 17 **Il globo,** notiziario
9,30 **100% di grandi successi**
11,30, 15,30, 16,30, 17,30 **New Radio Suisse Internationale**
14,30 **Pomeriggio giovane**
21 - **Night while**

R. Aosta Stereo Italiavera
9,30; 12,30, 15,30, 18,30 **Notiziario**
14, 20 [redacted] **party**
[redacted] **Italia Doc**

Radio St-Vincent
7; 9,15, 11,15, 15,30, 17,30 **St-Vincent mattino**
7,45 **Oroscopo**
8,20 **Rsv Super compilation**
10,15 [redacted]**lità cinema**
14 — **Energy Hit Disco**
17,30 **Soul & Dance music**
21 — **Night Rhythm**

Radio Monterosa
7,08; 7,47; [redacted], 11,55; 17,50 **Radio Traffic**
8; 18,25 **Digit News Locali**
9; 11; 13 **Cnr news**
9,10 **Liscio in allegria,** con Manuela
15,30 **Rock Cafè** con Alessandro Mensa
20,10 **Ballando appassionatamente**

● **Eventuali errori e variazioni nei programmi sono causati dalla non tempestiva comunicazione da parte delle emittenti**

CHIEDETELO A LA STAMPA
— COSA SI DICE DI QUEL FILM: le recensioni di Lietta Tornabuoni sui film in prima visione
TELEFONA AL 144 [redacted] (lire 952 al minuto + Iva)

CAMPIONATO DILETTANTI

Oggi il St-Vincent/Châtillon affronta al Perucca i toscani, tra i favoriti in campionato

Anche Back in campo per battere il Pisa

Rimane qualche interrogativo sulla presenza in campo di Calamita oggi nella partita contro il Pisa (FOTO SALVATO)

SAINT-VINCENT. C'è anche Jazek Back nel Saint-Vincent/Châtillon che affronta oggi alle 15 al «Perucca» il Pisa. La lunga attesa del giocatore polacco di poter scendere in campo è finita mercoledì, quando la società termale ha ricevuto da Roma l'autorizzazione federale.

«Con la disponibilità di Back - sottolinea l'allenatore Piero Ciri - cresce notevolmente il tasso tecnico della squadra. Non dobbiamo aspettarci subito sfraceli da Jazek, però sono certo che nell'arco del campionato il suo apporto si rivelerà fondamentale. Ha svolto la preparazione con noi e sul piano fisico non ha problemi, però gli [redacted] il clima partita, che si acqui[redacted] soltanto giocando».

C'è grande attesa a Saint-Vincent per la sfida contro i toscani, che sono tra i favoriti alla vittoria finale.

La formazione di Filippi è seconda in classifica, distanziata di una sola lunghezza dalla capolista Moncalieri.

Se Signorini e compagni sono lanciati all'inseguimento della battistrada, i termali sono però [redacted] imbattuti.

«Non faremo le barricate - sottolinea l'allenatore Piero Ciri -. Affronteremo il Pisa [redacted] viso aperto. Nessun atteggiamento rinunciatario, anche se abbia[redacted] il massimo rispetto dei nerazzurri. Cercheremo di mettere in difficoltà gli ospiti con la velocità. La rapidità dovrà essere la [redacted] più efficace». Aggiunge Ciri: «Non c'è un favorito netto per il passaggio in C2 nel girone, però il Pisa è indubbiamente tra i pretendenti più autorevoli a raggiungere il professionismo. Sulla stessa linea della compagine di Filippi, ci sono l'Aosta, il Poggibonsi e il Viareggio».

«Nell'ultima sfida casalinga non siamo stati convincenti - aggiunge il mister termale -, ma vogliamo subito riscattarci sul piano del gioco davanti ai nostri tifosi. La società ha fatto degli indubbi sforzi, che meritano di essere ripagati. Vogliamo mostrare [redacted] bell'aspetto al pubblico: la sfida con il Pisa è sicuramente allettante per dimostrare le nostre qualità. Dei toscani temo l'esperienza di giocatori che hanno militato [redacted] serie A e l'abilità nei calci da fermo».

Ancora assente Cavaglieri, rimane qualche interrogativo sulla presenza di Calamita, ma Ciri spera ugualmente di poterlo schierare (in [redacted] di forfait giocherà Sanfedele).

Il Saint-Vincent/Châtillon dovrebbe presentarsi con Brogi tra i pali, D'Herin e Lessio [redacted] marcatura, Tonini libero, Cruso oppure D'Aprile sulla destra e De Tommaso sulla sinistra a completare la linea difensiva, Rubino, Mirisola e Calamita a centrocampo, Santoro e Back punte.

Ad accompagnare il Pisa ci sarà anche Sergio Borgo, l'ex direttore sportivo dell'Aosta, passato proprio nella società toscana dopo un addio non certo idilliaco con la società rossonera.

«Torno in Valle [redacted] piacere - dice Sergio Borgo -, senza alcuna vendetta da consumare. L'unico rammarico è stato quello di non essere riuscito a ottenere i risultati che speravo. L'Aosta [redacted] ormai parte del passato, adesso dobbiamo pensare a [redacted]cogliere qualcosa di concreto a Saint-Vincent».

Jazek Back sarà in campo oggi contro il Pisa Mercoledì è arrivata [redacted] Roma l'[redacted] federale

«La squadra allenata da Piero Ciri è temibile - aggiunge Borgo -. Dovremo esprimerci al massimo per evitare sgradite sorprese. Contro la squadra dei toscani tutti raddoppiano gli sforzi: non è facile giocare con il ruolo di favoriti. Non dimentichiamoci che avremmo dovuto partecipare al campionato di Eccellenza (Borgo ha contrato [redacted] secondo ripescaggio consecutivo, dopo quello che aveva permesso all'Aosta di ripresentarsi nella passata stagione in C2 ndr). Prevedo una partita ricca di emozioni».

Sigfrido Beneyton

AOSTA

La squadra del presidente Pavan oggi gioca in trasferta contro il Pontedecimo

I rossoneri vogliono fare il colpaccio

L'allenatore Nando Donati: «Dobbiamo migliorare fuori casa. Contro i genovesi ci aspetta una dura battaglia». L'esordio del centrocampista Cristiano Turone, mancherà Zanotto, perchè infortunato

AOSTA. Terzo esame in trasferta per l'Aosta. Dopo il pareggio a Poggibonsi e la sconfitta sul campo del Moncalieri, i rossoneri rendono visita al Pontedecimo, con l'obiettivo di fare il colpaccio. Se al «Puchoz» la squadra del presidente Pava[redacted] ha finora fatto l'en-plein (successi sul Pinerolo e sul Camaiore), lontano dalle mura amiche Fermanelli e compagni non sono stati altrettanto efficaci.

«Non soffriamo di alcun male di trasferta - precisa l'allenatore Nando Donati - Nei due confronti esterni abbiamo affrontato la battistrada Moncalieri e il Poggibonsi, che è ancora [redacted]battuto. E' comunque evidente che dobbiamo migliorare fuori casa. Stiamo crescendo di partita in partita: sul campo dei liguri dovremo fare un ulteriore passo in avanti sia a livello di singoli sia come collettivo».

«Contro i genovesi ci aspetta una battaglia - aggiunge il tecnico rossonero -. Il Pontedecimo ha nell'agonismo la sua [redacted]ma più efficace, pertanto occorrerà scendere [redacted] campo con [redacted] massima determinazione per non concedere vantaggi agli avversari. Noi preferiremmo impostare la sfida sul piano tecnico, ma dovremo dimostrare di saperci adattare al clima [redacted]vente che ci proporrà la formazione di Armienti».

Tra i rossoneri oggi ci sarà l'esordio di Cristiano Turone centrocampista figlio dell'ex libero della Roma e del Torino

Tra i rossoneri ci [redacted] l'esordio di Cristiano Turone, ma mancherà Zanotto. Il centrocampista figlio dell'ex libero della Roma e del Torino ha definito in settimana la trattativa con [redacted] general manager Ferruccio Mazzola. Costretto, invece, al forfait il giovane Zanotto, per il riacutizzarsi del problema inguinale, che aveva già costretto il centrocampista a disertare due partite in campionato.

«Purtroppo non sono ancora riuscito a schierare la miglior formazione - sottolinea Donati -, per una malaugurata serie di circostanze. Deciderò la formazione da presentare contro il Pontedecimo all'ultimo momento, anche perchè alcuni titolari non sono in perfette condizioni fisiche».

Se non ci saranno novità all'ultimo momento, a Donati rimarrà da sciogliere soltanto [redacted] dubbio sull'esterno sinistro, [redacted] Montrosset, Cremonese, Pongetti [redacted] Sorrenti a contendersi l'ultima maglia da titolare a disposizione.

L'Aosta dovrebbe presentarsi con Fontana tra i pali, Seri e Stafico in marcatura, Pugliatti libero, Pongetti laterale sinistro, Turone, Campedelli, Perinelli [redacted] Vincenzo [redacted] centrocampo, Fermanelli e Zaniolo attaccanti.

[s. b.]

PROMOZIONE

Un'azione del derby valdostano di Promozione tra il Fenusma e il Sarre/Cogne

Le squadre valdostane oggi giocano in trasferta

Fenusma e Sarre/Cogne alla prova della verità

AOSTA. Archiviato il derby, il Fenusma e il Sarre/Cogne riprendono oggi il cam[redacted]ino nel campionato di Promozione. Il calendario propone alle due formazioni valdostane delicati confronti [redacted] trasferta. I castellani giocano a Cossato, mentre i biancoazzurri rendono visita al San Gillio.

Con il morale alle stelle per la vittoria nel derby, il Fenusma punta [redacted] centrare la seconda vittoria consecutiva contro la Cossatese, ultima in classifica assieme al Sarre/Cogne. I blucerchiati non avranno comunque vita facile in terra vercellese, al cospetto di un avversario deciso a cancellare l'avvio negativo.

«Per noi si tratterà della prova della verità - sottolinea l'allenatore Carmine Adamo -. Nel primo confronto esterno abbiamo lasciato per strada tre punti preziosi [redacted] Vaudo, adesso vogliamo mettere a segno un colpaccio e dimostrare di essere competitivi anche [redacted] trasferta. Non potrò contare su Perron, squalificato, e difficilmente riuscirò a recuperare Piottoz».

Più ostico appare l'impegno del Sarre/Cogne, che vuole cancellare lo zero dalla casellina dei punti in classifica. Le sconfitte con il Pro Settimo e [redacted] Fenusma hanno lasciato il segno dal punto di vista morale, però [redacted] compagine del presidente Sterpone ha le carte in regola per rifarsi. Tra i biancoazzurri è probabile il rientro di Bidese e di Cavilli.

«Stiamo attraversando un momento delicato - ammette mister Nando Statti -, però sono [redacted] fiducioso. L'importante è credere nei propri mezzi. Ci disporremo, [redacted] domenica scorsa, in modo tradizionale [redacted] il libero. Ho deciso di rinunciare definitivamente alla zona perchè è troppo rischiosa in questa categoria». [s. b.]

INCONTRAMBIENTE

Regione Autonoma Valle d'Aosta
Assessorato dell'Ambiente, Territorio e Trasporti
Proiezioni cinematografiche
Cinema Corso, Aosta
Ore 20.15, ingresso gratuito

LUNEDI 2 OTTOBRE
Variazioni sul tema della bomba
- Il Dottor Stranamore di S. Kubrick, G.B. 1963 - 93'
- Blue Sky di T. Richardson, Usa 1991 - 101'

LUNEDI 9 OTTOBRE
- La pioggia nera di S. Imamura, Japan 1989 - 123'

LUNEDI 16 OTTOBRE
Isole, fra natura e cultura
- Tabu di F.W. Murnau, Usa 1931 - 85'
- Rapa Nui di K. Reynolds, Usa 1993 - 106'

LUNEDI 23 OTTOBRE
Il cinema di Nanni Moretti: verso una ecologia della mente
- La messa è finita, Italia 1985 - 90'
- Caro diario, Italia 1993 - 100'

FORD - OPEL
COMMISSIONARIO IN VALLE D'AOSTA
DIVITAUTO
Via Monte Vodice, 13 - AOSTA - Tel. 0165/43.278

AVIS
Oggi. Non domani
AOSTA
Via Croce di Città, 99
Tel. 40.232

LA STAMPA
ogni venerdì
tuttodove
settimanale dei viaggi e della buona tavola

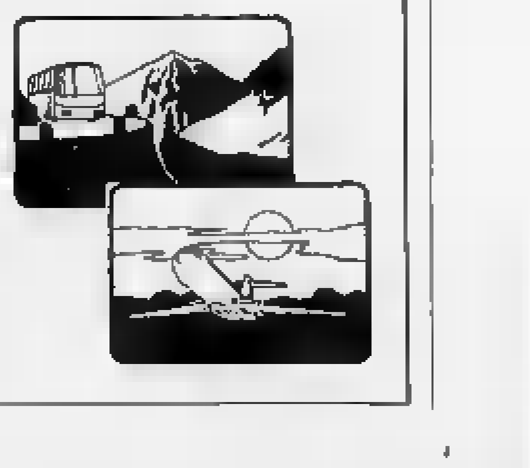

Tsan, le 2 squadre aspettano di conoscere le avversarie delle semifinali

L'attesa del Nus e del Brisma

Favorite per il passaggio del turno sono lo Châtillon e il Verrayes. Senza speranze il Quart e l'Emarèse. In serie C è in programma l'incontro decisivo tra lo Châtillon IV e il Brusson

Il trofeo autunnale di tsan va verso le fasi decisive per l'assegnazione del titolo

AOSTA. Nel Trofeo autunnale di tsan, il Nus e il Brisma riposano per due domeniche, dopo la conclusione del girone B della serie A, e attendono notizie per scoprire le avversarie (sempre più probabili lo Châtillon per il Brisma e il Verrayes per il Nus) prima delle semifinali. Possono invece già riporre in soffitta bastoni, «boquet» e «pertse» il Quart, fuori per un punto, e l'Emarèse, rimasto a secco.

Si giocherà invece oggi la quarta e penultima giornata del girone A con a riposo il Verrayes, capolista con una partita in più. Lo Châtillon cercherà di allungare il passo giocando il derby su un terreno difficile come quello di Valtournenche; il Pollein ospiterà invece il Saint-Vincent in un match tra due squadre alla ricerca dei primi due punti.

In serie B tutto è già deciso, con in semifinale lo Châtillon contro il Verrayes, lo Challand-Saint-Anselme contro lo Chambave; a punteggio pieno sono lo Châtillon e lo Challand-Saint-Anselme.

In serie C nel girone A si giocheranno le partite Quart III-Chambave II e Châtillon IV-Brusson, probabilmente incontro decisivo per trovare una seconda semifinalista oltre al già tranquillo Verrayes III che riposerà dormendo un sonno tranquillo prima dell'ultimo turno. Nell'altro girone della serie C ha già vinto lo Challand-Saint-Anselme II con al secondo posto la formazione dello Châtillon III.

In serie D le due capoliste sono l'Emarèse e il Valtournenche II; il primo riposerà, mentre il secondo potrà allungare se vincerà sul campo del Saint-Denis II. Completerà il programma della giornata la partita Brisma II-Saint-Christophe III.

Tra gli juniores si attende l'esito delle semifinali per conoscere i giovani più promettenti. [r. s.]

Hockey

Il CourmA giovanile a Losanna

AOSTA. Primo impegno agonistico stagionale per il settore giovanile dell'Hockey club CourmAosta. Una formazione mista di gialloneri appartenenti alle categorie Under 14 e Under 12 è impegnata a Losanna nel primo torneo internazionale «Moskitos» a cui partecipano squadre francesi e svizzere. All'appuntamento, che si concluderà oggi, partecipano per il girone A il Leman, il Sierre, il Gap e il Zurigo, per il girone B il Losanna, lo Star-Losanna, il Friburgo e il CourmAosta.

Questo il «roster» giallonero guidato dai tecnici Luca Lattanzi e Massimo Blanco (accompagnatore Gianni Torello): Michel Favre, Davide Mureddu, Davide Baraldi, Claudio De Zoppis, Marco Farina, Enrico Alliod, Luca Torello, Simone Ottino, Luca Figerod, Patrick Barmasse, Mattia Moro, Marco Pegoni, Omar Giovinazzo, Amedeo Ventura, Diego Giacchè, Simone Notari e Franco Cicoria.

SPORT FLASH

FIOLET

Il terzo turno del Trofeo autunnale

Terza giornata oggi per il Trofeo autunnale di fiolet che vede Pollein, Gressan e Saint-Christophe (già a riposo) lanciate verso le semifinali in una serie A a cinque squadre e chiamate oggi allo scontro diretto. Il Valpelline incontrerà il Gignod. In B si conosceranno questa sera le semifinaliste.

ATLETICA

Patrick Ottoz al secondo posto

Patrick Ottoz (nella foto) è andato ancora una volta vicino al primato personale di 49"44 a Trapani nel meeting internazionale che ha costituito la sua 16ª e ultima gara stagionale sui 400 ostacoli. Patrick è finito secondo con 49"59 dietro al russo Maschlenko, finalista ai Mondiali di Goteborg, con 49"51

CORSA IN MONTAGNA

Brunod e Pellin alla maratona del Tibet

Bruno Brunod e Matteo Pellin sono con i Fila Skyrunner per la maratona del Tibet che domani li vedrà impegnati ad oltre 5000 metri di quota contro i migliori specialisti del mondo.

CALCIO, SECONDA CATEGORIA

Oggi c'è Champdepraz/Montjovet-Coumba Freide

Un derby oggi in Seconda categoria: Champdepraz-Montjovet-Coumba Freide. Le altre partite: Forno-St. Pierre, Grand Paradis-Salassa, Bône/Arnad-Lega Doro Burolo, St. Christophe-Bollengo, Valdigne Mont Blanc-Loranzè e San Grato-Vallorco.

CALCIO, TERZA CATEGORIA

Due i derby in programma oggi

La 2ª giornata del campionato di Terza categoria prevede oggi due derby: Aupi Elter-Chambave e Nitri Renault-Villeneuve. Gli altri incontri: Borgofranco-Valle d'Aosta, Chiaverano-Riviera delle Alpi, Lessolo-Valle del Lys, Samone-Issogne e Settimo-Montalto.

CALCIO, PULCINI

La seconda edizione del «Torneo della birra»

Otto squadre di pulcini partecipano oggi a Nus su due campi paralleli alla seconda edizione del «Torneo della birra», organizzato e vinto lo scorso anno dal Fenusma. Dalle 10 in poi saranno in campo nel girone A Fenusma, Sarre/Cogne, Quart e Viverone e nel girone B Châtillon/St-Vincent, Montaltese, Fenusma B e Aupi Elter.

BOCCE

In palio il titolo valdostano per società della D

Si assegna oggi il titolo valdostano di bocce per società della categoria D. In mattinata sono in programma, sui campi dei bocciodromi di Châtillon e di Saint-Vincent, i quarti di finale e le semifinali. Lo scontro decisivo si giocherà nel pomeriggio a Châtillon.

GINNASTICA RITMICA SPORTIVA

Ammissione al gruppo di alta specializzazione

Oggi Moira Arbaney e Stefania Montagna saranno impegnate a Torino nelle prove di ammissione al gruppo di alta specializzazione. Le due ginnaste saranno accompagnate da Lorena Charrere, responsabile del settore, e dall'istruttrice Paola Florio.

SKIROLL

Si disputa oggi la Skirollata dei dieci Comuni della Val Maira

Orlando Grivon e Rolando Cuaz in corsa con la Belmondo

AOSTA. Rolando Cuaz nei seniores e Orlando Grivon nei veterani continuano a mietere vittorie nel Trofeo Alpi Occidentali di skiroll e sono le punte di diamante dello Skiroll Comunità montana Monte Cervino nei campionati italiani di gran fondo organizzato oggi dal Cedas Fiat in Val Maira da Dronero ad Acceglio lungo 35 km e con soli 600 metri di dislivello.

«Cuaz e Grivon sono in grande condizione e potrebbero puntare a una medaglia in uno sport come lo skiroll che conta due campioni del mondo come il siciliano Di Gregorio tra i seniores e il vicentino Gnatta tra i veterani - sottolinea il presidente della società Guido Borettaz -. Invece difficilmente potremo contare sullo junior Valerio Theodule per impegni militari con il Centro sportivo Esercito. Abbiamo comunque tanti giovani che promettono bene e lo hanno dimostrato nel Trofeo Alpi Occidentali».

La squadra valdostana ha ottenuto una serie incredibile di vittorie e piazzamenti nelle 5 gare del Trofeo Alpi Occidentali a La Magdeleine, a Saint-Barthelemy, a Luserna, a Seborga e a Prarostino con in gara i migliori piemontesi, valdostani e liguri. Sinora tra i veterani Orlando Grivon è stato protagonista in tutte le gare, mentre Rolando Cuaz si è assicurato due successi lasciandone uno a Roberto Maguet, uno all'azzurro Gaudenzio Godioz e uno a Valerio Theodule.

Oggi nella prima Skirollata dei 10 Comuni della Val Maira dovrebbe esserci al via anche Stefania Belmondo; i titoli da assegnare saranno sei per le categorie juniores maschile e femminile, seniores maschile e femminile, master e dame. Per tutte le altre categorie la gara sarà valida per il Memorial Emiliano Stella e per il Trofeo Alpi Occidentali che si chiuderà a fine mese a Ventimiglia. [r. s.]

Lo junior Valerio Theodule. A destra Rolando Cuaz in azione con gli skiroll

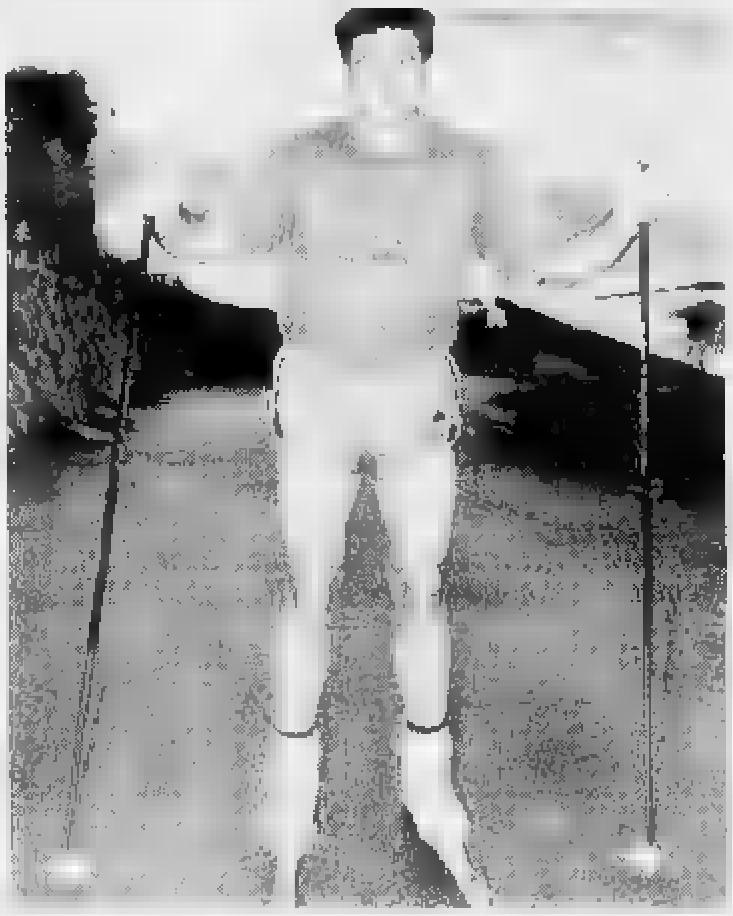

ATLETICA

Riunioni a Donnas e Aosta fino al 12 ottobre dedicate ai più giovani per avvicinarli allo sport

Quattro appuntamenti per i futuri campioni

Riccardo Caldara: «Per ora non vogliamo "specializzarli"»

DONNAS. Il Comitato Fidal Valle d'Aosta ha organizzato per 4 giovedì consecutivi gare giovanili di un certo interesse. Due si sono già svolte a Donnas il 21 settembre e ad Aosta l'altro ieri; le altre due seguiranno il 5 ottobre a Donnas e il 12 ad Aosta. «Lo scopo - sottolinea il presidente Riccardo Caldara - è di preparare i giovani in varie gare e non permettere loro di specializzarsi troppo presto».

Tra le cadette da segnalare l'11"4 sugli 80 metri, 3,50 nel lungo e 16"4 negli 80 hs di Elena Perotto Chi del Viola, 1,20 nell'alto di Federica Michelini (Viola), 50"1 nei 300 di Mariela Guerrero (Af Aosta) e 3,20 nel lungo di Federica Cretaz (Viola). Tra i cadetti si sono distinti Rosario Mannino (Viola) con 16"0 nei 100 hs, 10"2 negli 80, 4,70 nel lungo, Igor Cappellin (Avis Pont) con 1,46 nell'alto e 11,21 nel triplo, Dario Nicco (Avis) con 1'40"9 nei 600 e 3'52"1 nei 1200, Roberto Bertolin (Avis) 1'41"3 nei 600 e 3'52"3 nei 1200. Nei ragazzi Francesco Corniolo (Cogne) ha corso i 60 hs in 11"8, i 200 hs in 38"4 e i 60 in 8"9, Giulio Chatrian (Cogne) 1,20 nell'alto e 4,04 nel lungo, Orso Meneghini (Cogne) nel peso 9,86, Mattia Arietto (Cogne) 32,10 nel lancio della palla. Tra le ragazze si sono distinte Nicole Charrier (Af Aosta) con 1,29 nell'alto e 9"6 nei 60 ed Elisa Dialley (Viola) con 58"3 nei 300 e 3,20 nel lungo.

In campo sono scesi anche undicenni ed esordienti di 10 anni con prime indicazioni interessanti per Alex Arioli (Monterosa), Alessandro Nicco (Avis), Paolo Sucquet (Avis), Roberto Vallomy (Avis), Stefania Voiglio (Viola), Francesca Cuoghi (Viola), Oriana Cimalando (Viola) e la gemella Serena Cimalando (Viola) che si sono cimentati nei 40 hs, nel salto in alto, nel lancio del pallone medicinale e nei 400. In una seconda serie di gare (50 e 600 metri, lancio della pallina e salto in lungo) hanno bene impressionato Alessandro Nicco (Avis), Paolo Sucquet (Viola), Ettore Mannino (Viola), Roberto Vallomy (Avis), Alessandro Baratto (Cogne), Mirko Lombardo (Cogne) e Francesca Cuoghi (Viola). [r. s.]

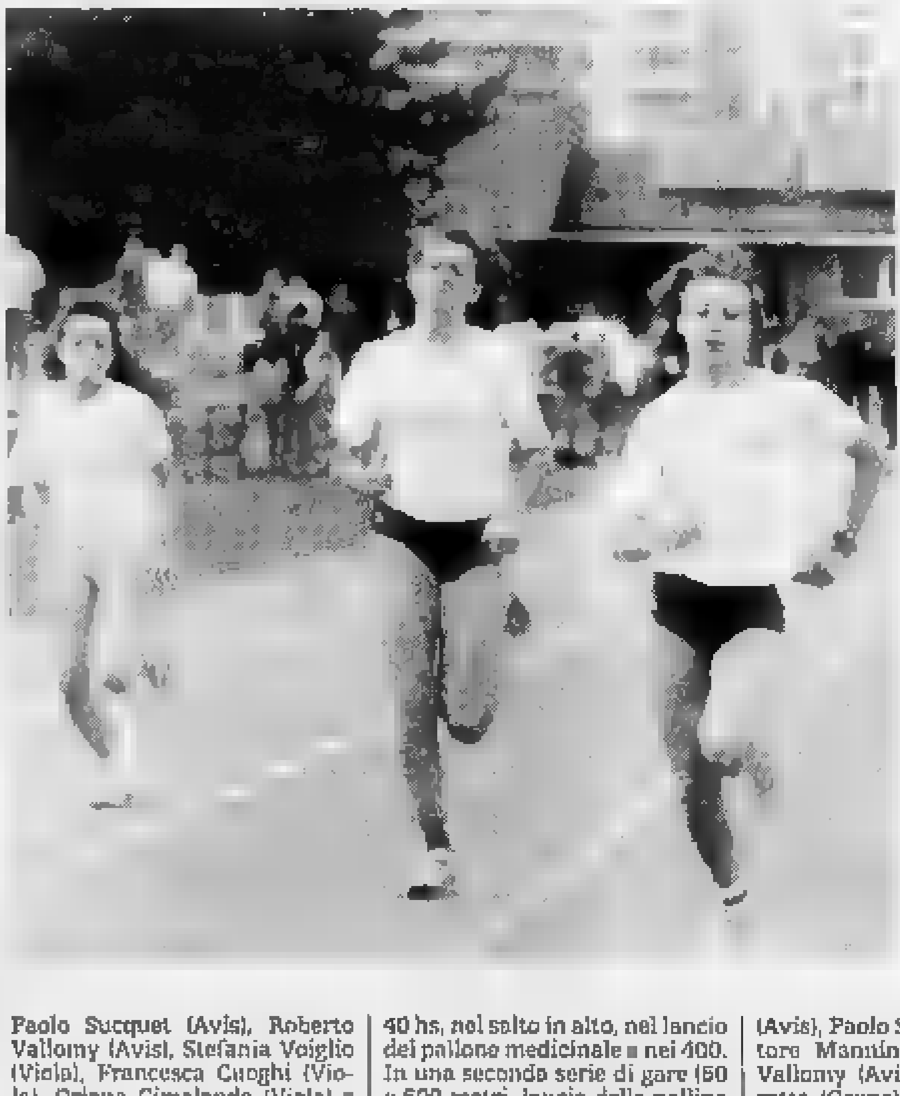

Foto d'archivio di una giovanissima Marina Fey vincitrice della finale dei 60 metri ad Aosta nel 1994. In queste settimane i giovani atleti valdostani sono in gara ad Aosta e Donnas

VIENI A GUSTARE IL LIBRO. CON LO YOGURT.

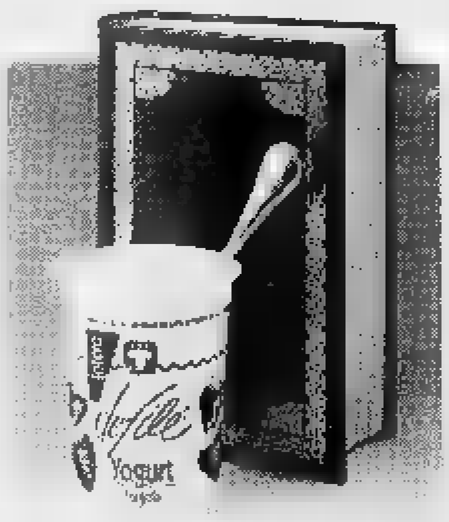

JUNIOR

Domenica 1 ottobre 1995, alle ore 16, alla Libreria Manzoni Due, in Via Cernaia 40/M, a Torino, incontro con
Ulrico di Aichelburg
sul tema "La medicina per immagini". Alle ore 18, alla Libreria Druetto, in Via Roma 227, a Torino incontro con
Nico Orengo
sul tema "Quanti libri in Tuttolibri?"

Una domenica diversa in Libreria.
Lo yogurt è omaggio.

Centrale del Latte di Torino

I LIBRI DE LA STAMPA

Librerie: Arti e Mestieri, Bottega dei Libri, Città del Sole, Comunardi, Dante Alighieri, Druetto, Galleria del Libro, Giolitti, Luxemburg, Manzoni Due, Petrini, Torre di Abele.

Il prato e l'aria

Il prato intorno alla casa è da considerarsi come un enorme impianto di depurazione, in quanto cattura per gravità e con le piogge i composti tossici presenti nell'atmosfera e mediante fotosintesi produce ossigeno che libera nell'aria. Un prato di 1000 m² ha un effetto refrigerante pari a 8 volte la capacità media di un condizionatore per abitazione.*

Il prato e il suolo

Un prato folto e vigoroso assorbe fino a 6 volte la quantità di pioggia rispetto ad un'eguale superficie coltivata a grano, riducendo così lo scorrimento superficiale ed evitando l'erosione del suolo. Inoltre contribuisce ad arricchire il terreno di sostanza organica.*

Il prato e l'acqua

Il tappeto erboso favorisce la protezione delle acque del sottosuolo in quanto esplica un'azione filtrante nei confronti delle acque dirette alle falde sotterranee, decomponendo gli inquinanti organici in molecole non tossiche. L'elevata acidità delle piogge viene ridotta fino a 10 volte quando attraversa il tappeto erboso.*

Il prato e l'uomo

Il prato intorno all'abitazione migliora la qualità della vita, riduce la temperatura, filtra gli odori e attenua i rumori del 25%, creando un ambiente salutare ed una superficie soffice e pulita per i bambini. Il prato diventa così un'estensione della casa, svolgendo un'importante funzione sociale durante la bella stagione.*

PRATO FACILE
SOLO IL PIACERE DEL PRATO

Pochi tagli, meno annaffiature e ridotte concimazioni per godere tutto il piacere del prato senza l'impegno che un prato tradizionale comporta.
Il Centro di Ricerche di Arnhem in Olanda ha selezionato varietà di graminacee che consentono la formazione di un tappeto erboso a ridotta manutenzione.
Con queste varietà Blumen ha realizzato Prato Facile, l'avanguardia della ricerca olandese nel settore delle sementi da prato.
La qualità di Prato Facile è certificata dal NAK, ente nazionale olandese di controllo delle sementi, ed è disponibile in Italia nei migliori negozi di giardinaggio.
In vendita in confezioni da gr. 200, kg. 1 e kg. 5, sufficienti per coprire rispettivamente 12, 60 e 300 mq. di superficie.
Per ulteriori informazioni telefonare allo 0523/524248.

SEMENTI BLUMEN: QUALITÀ OLANDESE

* NICOLA NOÈ, ISTITUTO DI COLTIVAZIONI ARBOREE, UNIVERSITÀ DEGLI STUDI DI MILANO - DA RIVISTA ACER - 5/1994

Domani

"Tuttosoldi" ci dice tutto su...

BANCHE
i costi di commissione del deposito titoli: come si comportano le principali banche

GENITORI
i diritti pensionistici, i diritti di assenza dal lavoro e i permessi in presenza di bambini

TASSE SUI RIFIUTI
quali sono e come non pagare più del dovuto

MUTUO
non perdetevi il coupon "Mutuo Garantito": vi servirà per farvi calcolare l'importo massimo del mutuo casa che potrete ottenere

NOTAIO
come scegliere quello giusto quando si acquista un'abitazione

tuttosoldi
LA STAMPA

il modo più breve per saperla lunga

SERVIZI PROMOZIONALI Publikompass

Ottica Salva è da ben ventisette anni al servizio dei clienti in città

Professionalità, a buon prezzo

Nove punti-vendita, fra tradizione e novità

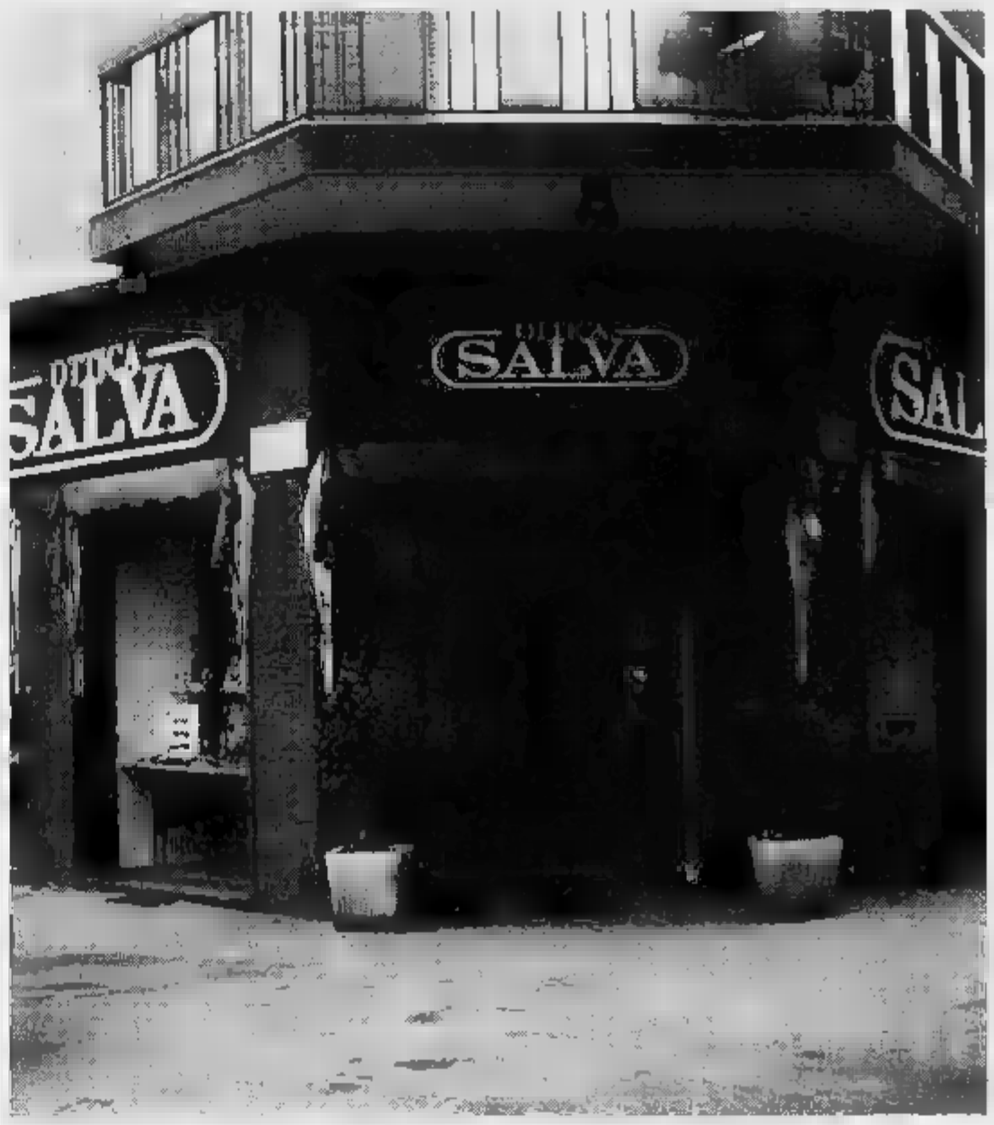

In città la conoscono tutti, ma forse non tutti sanno la sua storia. L'Ottica Salva nasce ben ventisette anni fa, con una strategia diversa dagli altri negozi del settore: distribuirsi in modo capillare e armonico sul territorio, per proporsi a pubblici differenziati. Dalla Crocetta a Barriera di Milano, con un'unica idea di base: offrire un servizio migliore, mantenendo inalterati i prezzi. «Dietro» al progetto, ci sono tre fratelli appassionati da sempre all'ottica, Nicola, Luigi e Salvatore. «Facevamo tre mestieri diversi - ricordano - poi domenica, in campagna, ci venne in mente di lavorare insieme, in questo campo». Detto fatto. «Lino», «Gino» e «Salva», come vengono chiamati dagli amici, non sacrifici si mettono a studiare nelle più serie scuole del settore, seguendo vari corsi serali nelle diverse discipline, dall'ottica alla contattologia, alle strumentazioni scientifiche, e si diplomano.

Il primo negozio a nascere è quello di corso Siracusa 67. Il punto vendita «pilota» è presto trovato. «Salva», il soprannome di uno dei fratelli fondatori: si tiene a mente con facilità e richiama subito l'idea di un «pronto soccorso salvavista, dove si previene la malattia e si tutela la salute degli occhi.

Un «nome d'arte», dunque, quello di Salva, il quale però i tre fratelli ormai sono conosciuti in tutto il mondo. Tanto da affermare: «Ci chiamano tutti Salva, in giro. Il vero cognome preferiamo non dirlo. Lo usano soltanto i nostri amici. E ci va bene così...».

Pinno piano, negli anni, sorgono gli altri punti-vendita. Nell'ordine, corso De Gasperi 27, via Tripoli 45, via Madama Cristina 60, via Monginevro 44, via Nizza 372, corso Giulio Cesare 63, piazza Statuto 26, corso Traiano 3. «Ma la nostra strategia ci porta ad andare continuamente avanti - spiegano i "Salvà" -. Presto apriremo nuovo negozio nella zona centro, e fra un paio di mesi un altro fuori provincia».

La scelta è quella di estendersi «tappeto» sul territorio per non rivolgersi solamente al settore medio-alto, ma al contrario per dedicarsi a tutti, dal più povero al più ricco. «Chiunque può avvicinarsi a noi. E inoltre il nostro modo di lavorare ci fa andare alla ricerca non solo di prodotti particolarmente conosciuti, ma anche di prodotti sofisticati e nuovi. Siamo sempre i primi a proporre le novità nel campo degli occhiali a Torino».

La quantità di centri, però, non pregiudica affatto la qualità, anzi. Il personale di ogni negozio è altamente specializzato: sono più di trenta gli ottici dietro il banco al servizio della clientela, per non parlare dei tre fratelli, che spesso e volentieri si possono ancora oggi incontrare al lavoro nei vari punti-vendita, nonostante i numerosi impegni cui debbono far fronte. Una tradizione che si sta già tramandando di padre in figlio, nome della continuità famigliare.

Per il personale, inoltre, vengono ogni anno organizzati corsi personalizzati e aggiornamenti periodici sulle ultime novità offerte dalla tecnologia, che in questo settore in espansione progredisce continuamente. Sono necessarie infatti le più approfondite conoscenze di ogni più sofisticata strumentazione, anche perché l'Ottica Salva è sempre al passo con i tempi, importando le ultime novità dai mercati esteri. Adesso, ad esempio, lavorando nel campo dell'antiinfortunistica. Tutte le maggiori industrie italiane si servono da lei per la fornitura di mezzi protettivi per la vista, occhiali graduati con lenti particolari che proteggano il lavoratore «a rischio», secondo la normativa europea.

Qualità, dunque, e capillarità e attenzione sul territorio, in modo da «coprire» tutte le zone, da proporsi a tutti i clienti centri simili dove vengono seguite le stesse linee di intervento. Uno dei grandi segreti dell'Ottica Salva è molto semplice da spiegare. «Noi diamo molta importanza al problema vista, che ci sta a cuore - dicono i tre fratelli - ma senza mai drammatizzarlo. Anzi: cercando di renderlo più accettabile, magari "giocando" con gli occhiali e con promozioni simpatiche». Serietà, dunque, ma senza inutili e controproducenti drammi.

Gli occhi sono i vostri. Non metteteci una pietra sopra.

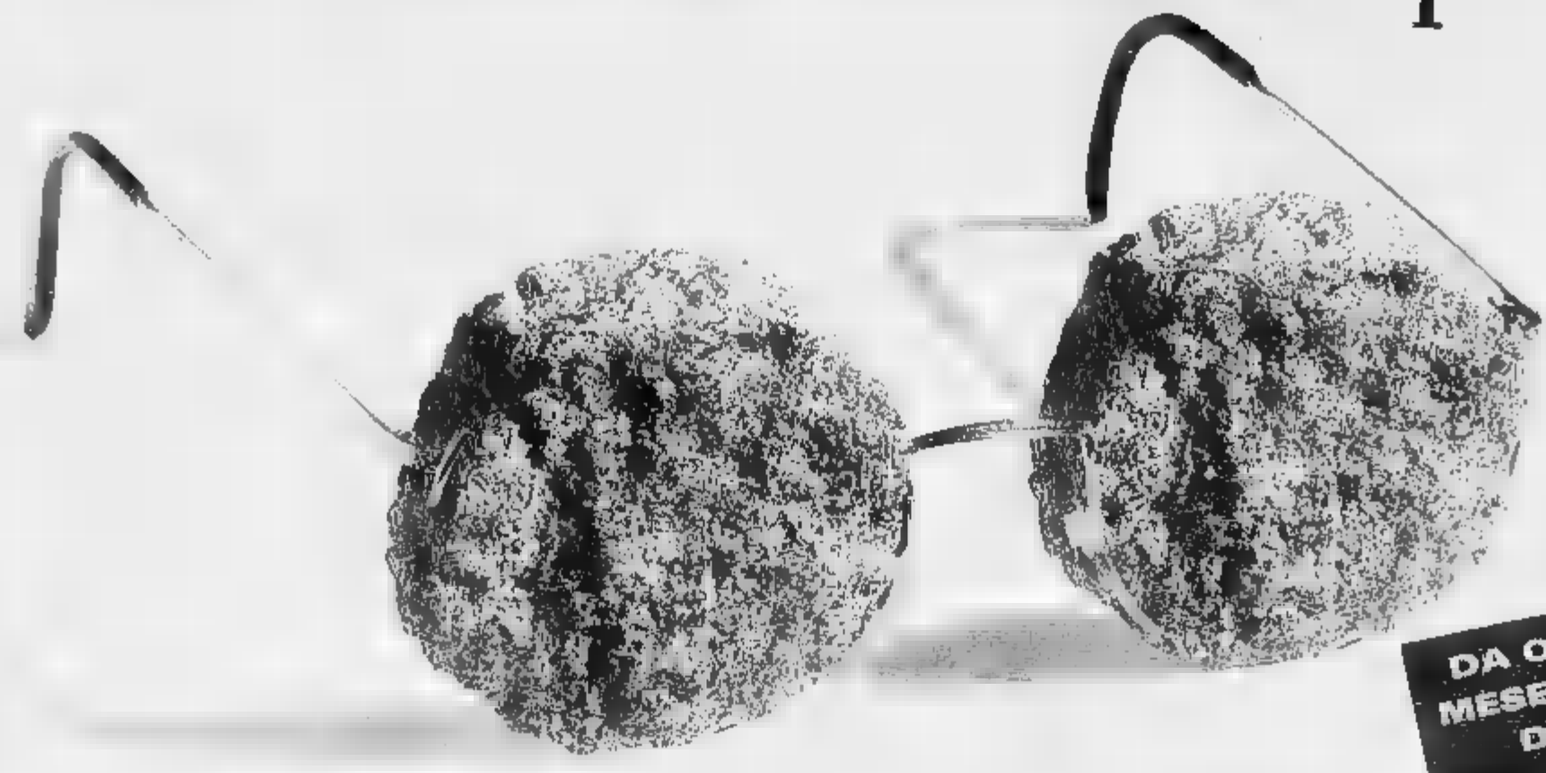

DA OTTICA SALVA MESE PREVENZIONE DELLA VISTA

Perché non è vero che un'ottica vale l'altra.

Quando si parla di prevenzione, inutile nasconderlo, la prima reazione è quella del fastidio. "Ma io non ho niente. Ci vedo benissimo!" Probabilmente è vero, non sempre. Il mese di prevenzione della vista, come altre iniziative parallele, va inteso soprattutto come una grande opportunità. Ovvero quella di usufruire di una consulenza professionale seria e gratuita tramite un attento esame della vostra vista. In altre parole, un semplice controllo per essere certi che i vostri occhi non abbiano niente da invidiare a quelli di un'aquila. Ma con un accorgimento. Quello di rivolgersi a professionisti competenti. Con la nostra comunicazione pubblicitaria abbiamo certamente inteso sdrammatizzare e farvi sorridere, ma nello stesso tempo, ricordarvi l'importanza e la serietà dell'argomento: la vista è un bene personale insostituibile e fondamentale. Meglio non sottovalutarne l'importanza.

Ecco perchè OTTICA SALVA vi offre sempre, non solo in questo mese, un servizio altamente qualificato e affidabile. Ognuno di noi non ha solo punti di vista diversi, ma anche occhi diversi; inutile pensare che le stesse lenti, possano risolvere problemi differenti e specifici. Per noi la vostra vista è più importante del vostro look. Ecco perchè nei nostri Centri vi offriamo un servizio e un'assistenza globali, garantiti dall'esperienza dei nostri ottici professionisti. Ecco perchè ci avvaliamo delle più sofisticate e aggiornate tecnologie per il controllo computerizzato della vista e vi offriamo soluzioni personalizzate per lenti, lenti a contatto, lenti monouso, prima di pensare alla montatura più elegante e alla soluzione estetica a voi più gradita. Ecco perchè vi inviliamo a verificare di persona che "Non è vero che un'ottica vale un'altra."

OTTICA SALVA

Venite a vedere da noi.

- C.SO SIRACUSA, 67 TEL. 39.07.54
- C.SO DE GASPERI, 27 ZONA CROCETTA TEL.568.16.19
- VIA TRIPOLI, 45 TEL. 35.20.82
- VIA M. CRISTINA, 60 TEL. 669.97.57
- VIA MONGINEVRO, 44 TEL. 33.14.58
- VIA NIZZA, 372 TEL. 696.30.50
- C.SO GIULIO CESARE 63 TEL. 85.10.78
- P.ZZA STATUTO, 26 ANG. VIA TEL. 48.27.78
- C.SO TRAIANO, C.SO SOVIETICA TEL. 317.97.91

franco Gallizzi

PELLICCERIA

VIA MASSIMO D'AZEGLIO 22
14100 ASTI

Gandolfo
PRANOTERAPIA
CARTOMANZIA
MAGIA RITUALE
AMORE
SALUTE
LAVORO

LA STAMPA
ASTI
E PROVINCIA

Domenica 1 Ottobre 1995 AT 37

Redazione: via De Gasperi 2, telefono 33.252 / 592.268 / Fax 530.224

Gandolfo
NON PRATICA MAGIA NERA
ALBA - Martedì e Mercoledì
Tel. 0173/362676
Via Maestra 32 (2 p.)
CUNEO - Giovedì e Venerdì
Tel. 0171/69.79.97
P.zza della Libertà, 1
ang. Corso Giolitti
Per appuntamento:
9,30-12-15-19

Preoccupazione per la nuova Finanziaria. Domani Consiglio

La «stangatina» d'autunno porterà anche il [redacted]?

ASTI. Domani, alle 18,30, si riunisce il Consiglio comunale che ha ripreso i lavori, dopo la pausa estiva, con cadenze ravvicinate. Si esaurirà la discus[redacted] sul novecentenario del Comune e si porterà in approvazione, tra le altre pratiche, il progetto di massima della nuova Materna di Santa Caterina.

Ma l'attenzione degli amministratori di Asti e degli altri Comuni, è rivolta in questi giorni soprattutto alla manovra disegnata dalla Finanziaria di Dini, che non lascia intravedere nulla di buono per [redacted] forze già provate dei municipi.

Sotto accusa i tagli ai trasferimenti statali e la possibilità di rivedere i valori catastali che [redacted] alla base del calcolo delle aliquote Ici: una delle conseguenze di quest'ultimo provvedimento è la prevedibile «stangata» a carico dei cittadini, una manovra impopolare a cui le amministrazioni si sottrarrebbero volontieri. Ma è causa anche di incertezza da parte dei Comuni sull'esatto ammontare delle entrate dell'imposta che costituisce una voce importante nei bilanci. Un po' di cif[redacted]: in sede di conto consuntivo [redacted] Co[redacted] di Asti ha contato qualcosa come [redacted] miliardo e [redacted] milioni [redacted] meno di trasferimenti dallo Stato, [redacted] l'Ici (il cui introito oggi va interamente ai Comuni) ha [redacted] 13 miliardi contro i [redacted] e mezzo della tassa smaltimento rifiuti (più un miliardo proveniente dal recupero dell'evasione).

L'ammontare dell'aliquota Ici per il '95 è stata stabilita al 5 per mille e entro [redacted] 31 ottobre (o entro la data stabilita dalle normative di finanza locale collegate alla Finanziaria) la giunta comunale deve stabilire per legge l'ammontare dell'aliquota per l'anno successivo. Al momento [redacted] Comune, [redacted] ha confermato il sindaco, [redacted] in una posizione di attesa e segue gli sviluppi della Finanziaria; [redacted] la preoccupazione è palpabile [redacted] entro fine ottobre è probabile la convocazione di [redacted] Consiglio per esaminare i possibili effetti della manovra del Governo sulle finanze dell'ente.

Ai timori per la Finanziaria si aggiungono quelli legati all'aumento dei costi p[redacted] lo smaltimento rifiuti (dal 1° gennaio il prezzo al chilo dovrebbe passa[redacted] da 190 a [redacted] lire) e all'impegno per la ricostruzione del dopo alluvione.

Franco Cavagnino

Alluvionati

Spaccatura tra i Comitati

ASTI. Soddisfazione, tra gli alluvionati, per il decreto del Consiglio dei ministri che proroga il pagamento delle imposte e altre scadenze fiscali. Un provvedimento che era stato sollecitato giovedì dal Coordinamento dei comitati alluvionati in un duro telegramma inviato a Dini.

Tra le altre novità, pare ce ne sia una per le imprese: la somma elargita a fondo perduto (20% del danno) non dovrà più essere detratta dal finanziamento agevolato. Una richiesta da tempo sostenuta dagli alluvionati ma che ora, con molte pratiche già avviate, rischia di rimettere in moto un nuovo perverso giro burocratico.

Sul fronte dei Comitati c'è da registrare l'uscita dal Coordinamento piemontese del gruppo che fa riferimento a Giorgio Bramafarina. Il Comitato risarcimento danni '94 ha comunicato ieri di aver deciso di proseguire autonomamente. «Ci sono notevoli divergenze sul cosa fare e come farlo - spiega Danilo Rasero, subentrato solo la settimana scorsa nel Coordinamento al posto di Bramafarina - Intendiamo proporre strade nuove avvalendoci anche di possibilità offerte dalla Comunità europea».

Il Coordinamento proprio nei giorni scorsi si era data una nuova organizzazione. Ad aiutare nel suo lavoro il coordinatore, Giampaolo Boccardo, era stata formata una segreteria da Pierangelo Paiuzza (Alessandria), Matteo Marocco (Santena), Piero Mollo (Alba), Mauro Accornero (Asti), Rosanna Fassio (Santo Stefano). «La segreteria - spiega Boccardo - sintetizzerà il lavoro che verrà portato avanti da commissioni specifiche su ambiente, sicurezza, privati, agricoltura, imprese».

Tra le altre iniziative, si sta concludendo il «libro bianco», una raccolta di segnalazioni sugli interventi ancora necessari sugli argini in tutta l'area alluvionata: «Chiederemo che i lavori partano al più presto» aggiunge Boccardo. [f. la.]

[redacted] «in bolletta»

Al 3° Circolo: «Per la tassa rifiuti speso il bilancio di tutto l'anno»

[redacted]. Andando avanti di que[redacted] passo [redacted] riuscirà nemme[redacted] a pagare la prossima bolletta telefonica. Renato De Maria, 44 anni, direttore didattico al terzo Circolo, scuote la testa e sintetizza: «Questo è quel che accade nella scuola pubblica».

La sua è una storia di rabbia e sconcerto. «Da settembre - racconta - sono diventato direttore del più grande circolo didattico dell'Astigiano: complessivamente 800 bambini delle materne L[redacted] Borgo, Agazzi, Ferriere e delle elementari Ferraris, Savio e Baracca. Il ministero, che continua a tagliare i contributi alla scuola pubblica, per [redacted] funzionamento amministrativo e didattico del nostro circolo [redacted] ha inviato 8 milioni e 400 mila lire: sarebbero dovuti bastare per l'intero [redacted] scolastico». «Peccato - segnala - che [redacted] Comune subito dopo ci [redacted] mandato una tassa rifiuti di 8 milioni e 100 mila lire calcolata in base [redacted] metri quadrati delle nostre tre scuole elementari. Così siamo rimasti con appena 300 mila lire in [redacted].

La storia del direttore didat[redacted] De Maria (è marito di Tina Casamento, e capo del sesto Circolo e consigliere comunale di Rifondazione) coinvolge tutte le direzioni didattiche dell'Astigiano e riunisce in sé due emergenze estreme: [redacted] una parte finanziamenti statali ormai ridotti all'osso, dall'altra una tassa rifiuti salatissima dovuta all'«esportazione» dei rifiuti dell'Astigiano fuori provincia.

«In questa situazione - dice De Maria - non sono neanche in grado di comprare un quaderno per qualche bambino in difficoltà economica. Di acquistare nuovi materiali didattici non se [redacted] parla. Già [redacted] il personale della direzione si porta le biro da casa e pigia su macchine da scrivere ormai prive di tasti».

Per [redacted]gnalare l'emergenza, De Maria ha telefonato al ministero e al provveditorato agli Studi: «Ho spiegato - ricorda - che [redacted] esistono le condizioni per gestire l'esercizio di quest'anno. Ho anche preannunciato che non potrò pagare la bolletta del telefono, mediamente [redacted] mila lire a bimestro. Mi è stato consigliato di richiedere un contributo straordinario: farò così, ma [redacted] penoso». De Maria se la prende col ministero. «Si fanno tante parole sul rilancio e l'autonomia della s[redacted]ola pubblica - denuncia - ma poi nella pratica, tagliando sui contributi, si finisce per ottenere l'esatto contrario». E al Comune chiede di rivedere i criteri di applicazione della tassa rifiuti, calcolata [redacted] base [redacted] metri quadri: «Le scuole - segnala - pagano molto perché hanno grosse superfici, ma i rifiuti che producono [redacted] davvero pochi».

Laura Nosenzo

Renato De Maria direttore al terzo Circolo e, sopra, rifiuti nel cortile della «Pascoli»

Avevano tentato un raggiro ad Agliano

[redacted] impiegati Enel presi [redacted] condannati

ASTI. [redacted] spacciati per impiegati dell'Enel, ma il colpo non [redacted] andato a segno grazie alla reazione della vittima che li [redacted] messi [redacted] fuga e fatti arrestare dai carabinieri.

Processati in pretura sono stati condannati con il rito del patteggiamento: tre mesi di reclusione sostituiti [redacted] sei milioni e 750 mila lire di multa sono stati inflitti ad Antonio Sacco, [redacted] anni, ambulante, residente a Magliano Alpi (Cuneo).

Pene inferiori invece per i complici, Carmelo e Carla Chino, di 32 e 42 anni, fratello e sorella, residenti in frazione Revignano: hanno avuto un [redacted] di reclusione convertito [redacted] una multa di due milioni [redacted] mila ciascuno.

Difesi dall'avvocato Aldo Mirate, [redacted] accusati di furto e sostituzione di persona.

Nel giugno '94 il terzetto si era presentato nell'abitazione [redacted] un agricoltore in pensione di Agliano. Due avevano atteso in auto, mentre il terzo, probabilmente Sacco, si [redacted] spacciato per addetto dell'Enel. «Devo controllare il contatore: ci sono stati [redacted] nel conteggio della vecchia bolletta» [redacted] detto presentandosi al padrone di casa [redacted] una calcolatrice tascabile. Il pensionato, insospettito, aveva chiesto [redacted] vedere un documento.

Ma il sedicente impiegato non si [redacted] perso d'animo, minacciando sanzioni: «Se non mi fa entrare faccio tagliare i [redacted]».

L'agricoltore per nulla intimidito, dopo aver sbarrato la porta, aveva avvertito i carabinieri. [redacted] truffatore vistosi scoperto si [redacted] allontanato a bordo di una Fiat Uno sulla quale lo aspettavano i complici; i tre si erano fermati quasi subito p[redacted] sostituire le targhe dell'utilitaria, in modo da sviare le indagi[redacted]. Alcuni automobilisti di passaggio li [redacted] però visti. Po[redacted] tempo dopo l'arresto da parte di [redacted] pattuglia dei carabinieri. [r. gon.]

DOMENICA TRA I FILARI

Vendemmia '95 prezzi «in su»

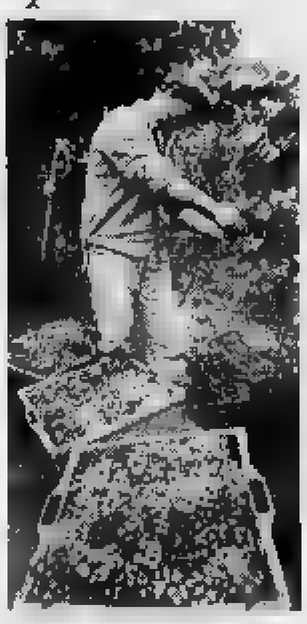

Sarà una domenica [redacted] la[redacted] nelle vigne dell'Astigiano. Portate in cantina le uve bianche, si è passati alle rosse, soprattutto barbere e grignolini. Scarsa la resa, [redacted] prezzi in salita

I SERVIZI A PAGINA 38

Sequestro [redacted] Nizza

[redacted] il Vernel [redacted] confonde [redacted] il latte

NIZZA. [redacted] può confondere il latte con l'ammorbidente oppure con il detersivo per la lana? Secondo i magistrati di Pordenone, sì, quando le confezioni in «tetrapack» sono della stessa forma e dimensione.

Il mese scorso, dalla città friulana, è partita [redacted] ordinanza di sequestro di confezioni di vari prodotti Henckel (tra cui le ricariche di Vernel e Perlanal, che ha impegnato in sequestri cautelativi i Nas di molte regioni italiane.

Tra gli altri distributori interessati c'è anche la ditta «Fior Fiore» [redacted] Alba che commercializza i suoi prodotti in una vasta [redacted] piemontese e ligure. In particolare, l'operazione di sequestro ha interessato i supermercati di Alessandria, Alba, Imperia, Acqui e Nizza Monferrato.

In quest'ultima città, i sequestri sono avvenuti al supermercato Sidis di via Mario Tacca. L'intervento è [redacted] dai vigili della Usl 19 ed [redacted] già scattato all'inizio di agosto: dalla Procura di Acqui è stato subito confermato il sequestro ed il procuratore capo, Lucio Bardi, il [redacted] settembre ha notificato l'ordinanza a Giovanni Biestro di Guarene, amministratore della «Fior Fiore».

La legge su cui si basa l'intervento dei Nas è un decreto del gennaio '92, che chiarisce come i contenitori [redacted] sostanze alimentari e non, debbano essere chiaramente distinguibili, in modo [redacted] non creare confusione nel consumatore e consentirgli di comprare e portare a casa un prodotto che [redacted] possa scambiare per qualcos'altro.

La norma è stata prevista in particolare per tutelare i bambini.

L'amministratore delegato della «Fior Fiore», Giovanni Biestro si è rivolto al legale albese Roberto Ponzio, che ha già inoltrato domanda di riesame [redacted] Tribunale della libertà [redacted] Alessandria. «A giorni si attende la pronuncia dei giudici» - annuncia l'avvocato Ponzio. Ed aggiunge: «Abbiamo esaminato i contenitori e non crediamo che in questo caso specifico [redacted] possa ingenerare confusione [redacted] consumatori. Tra queste confezioni e quelle del latte c'è molta differenza».

La procedura avviata dai magistrati di Pordenone non riguarda soltanto Piemonte e Liguria [redacted] è diventato un [redacted] di rilevanza nazionale: le ditte produttrici, infatti, distribuiscono, in tutte le maggiori catene di supermercati. [e. ce.]

PRONTA SPESA BANCOMAT: LA SPESA SENZA CONTANTE.
La C.R. ASTI offre un ulteriore servizio a tutti i titolari di CARTA BANCOMAT.

Quando fai un acquisto in un punto vendita, invece di pagare con denaro contante, puoi [redacted] la CARTA BANCOMAT utilizzando il terminale riservato [redacted] questo servizio. L'importo della spesa sarà automaticamente addebitato sul tuo conto corrente.

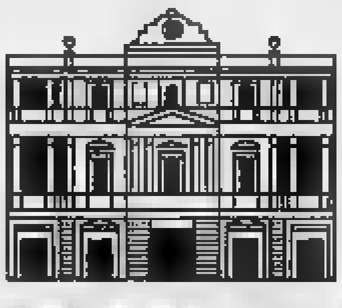

Esercizi commerciali convenzionati con la C.R. ASTI:
Abbigliamento, Alimentari, Alberghi, Aree [redacted] servizio, Elettrodomestici, Farmacie, Materiali fotografici, Ristoranti, Video, Hi-fi, Tv.

BANCA C.R. ASTI
CASSA DI RISPARMIO DI ASTI SpA

Con BANCOMAT la C.R. ASTI ti segue ovunque: il sabato [redacted] la domenica, in viaggio, nei week-end, in vacanza.

Una curiosa iniziativa coinvolgerà venti classi di elementari e medie

I bambini coloreranno il bus

Il pullman trasporterà nell'Astigiano una mostra realizzata dagli stessi studenti. La proposta è del pittore Armando Brignolo e Asp: «Uno spunto per parlare di educazione ambientale»

ASTI. Da domani per Armando Brignolo, artista astigiano (è pittore e scultore, ma anche fotografo, giornalista e animatore), comincia una avventura. L'ultima impresa da realizzare si chiama «Il quadro infinito»: gli darà forma e colore insieme a oltre venti classi delle elementari e medie inferiori dell'Astigiano.

Il fine dell'operazione non è unicamente artistico. Sui ragazzini che incontrerà, attraverso lo studio e l'uso del colore, Brignolo tenterà una presa di coscienza sulla tutela ambientale. «Appartengo a una delle generazioni che hanno maggiormente degradato il mondo - spiega Brignolo, anni - mi è sembrato giusto lavorare chi un giorno potrebbe davvero cambiare le cose».

Usando tinte vivaci, gli alunni dimostreranno simbolicamente che mondo colorato è un ambiente più bello»; al contrario, ricorrendo a tonalità spente, testimonieranno che mondo sporco uccide la vita». Un altro messaggio: i rifiuti sono «brutti» e degradano l'ambiente, ma con la raccolta differenziata diventano «buoni» e utili. Riflessioni da fare in classe, mentre «il quadro infinito» verrà plasmato, che troveranno una sintesi in un plastico in duplice versione (pulito e degrado dai rifiuti) che realizzeranno gli alunni della media Jona.

L'iniziativa condotta Brignolo è promossa insieme all'Asp, che aprirà alle scuole i propri impianti dell'igiene urbana per brevi visite. Inoltre la municipalizzata fornirà cartoni, pennelli, e colori.

Suggestivo il percorso attraverso cui si giungerà a creare «il quadro infinito». «Ogni bambino - spiega Brignolo - dipingerà un'immagine astratta, che diventerà una cartolina. Ciascuna classe spedirà i propri cartoncini a un'altra classe, ricevendo quest'ultima i suoi lavori. Messe tutte insieme, le cartoline (oltre una ventina per ciascuna scolaresca) andranno a formare un'unica grande immagine fantastica su un pannello di 70 centimetri per 100: potranno essere scomposte e ricomposte, così da ricreare innumerevoli quadri infiniti».

Nell'aprile '96, quando il lavoro sarà concluso, l'Asp metterà a disposizione un bus dipinto a tinte vivaci (saranno gli stessi bambini a scegliere con quali colori dipingere il bus) per portare in giro nell'Astigiano la mostra dei grandi dipinti smontabili.

Lavoreranno insieme a Brignolo, che presterà la propria opera gratuitamente, 21 classi di sei elementari di Asti (Gramsci, Pascoli, Quarto, Viatosto, Anna Frank, Rio Crosio) e altrettante della provincia (Mongardino, Refrancore, Castello d'Annone, Rocchetta, Isola, Agliano), oltre alla media di Montechiaro. Ai ragazzini della Jona il compito di creare il plastico sull'ambiente. [l. n.]

Le «borse» delle Cassa

Ieri la consegna dei premi a 64 studenti delle Superiori

Un gruppo degli studenti che ha ricevuto le borse di studio della Cassa col presidente Marchetti e la signora Franca, vedova del preside Raverdino

ASTI. Emozionati o sicuri di sè, gli studenti diplomati con 60/sessantesimi alla Maturità '95 hanno ritirato ieri mattina nella sede della Cassa di risparmio di Asti le borse di studio istituite dalla Fondazione Cra o quella intitolata al professor Carlo Raverdino. Era presente la vedova Franca, insegnante di inglese in pensione.

La cerimonia di consegna a 63 ex-allievi delle superiori si è tenuta nella sala convegni, presenti tra gli altri il sindaco Alberto Bianchino, il presidente della Camera Salva Garipoli, Gio Borello. l'assessore Maria Debenedetti, altre autorità, i presidi degli istituti superiori astigiani.

Il benvenuto è stato dato dal presidente della Fondazione, Bruno Marchetti che ha ricordato l'impegno tradizionale della Cassa nel sostenere i giovani che si preparano ad entrare nel mondo del lavoro

Assente Aldo Patritti, il provveditore agli Studi da oggi in pensione, per un improvviso, urgente problema familiare che ha richiesto la sua presenza a Torino. Le funzioni sono state assunte dalla dottoressa Carla Maria Ronci, in attesa della nomina ministeriale del nuovo provveditore. Patritti, 66 anni, originario di Montegrosso, svolgeva attività nel mondo della scuola dal 1949, dal 1985 era provveditore di Asti. [m. t.]

Oggi a San Damiano

Insegnanti cattolici in convegno

SAN DAMIANO. Si terrà oggi alle 9,30 la «Giornata dell'impegno» promossa dall'Unione cattolica insegnanti medi, il cui fondatore è stato il docente sandamianese, Gesualdo Nosengo. Alle 10, nella sala consiliare, si svolgerà la relazione del presidente nazionale Cesarina Checcacci. Alle 11 seguirà il dibattito con la presentazione di esperienze e proposte, sviluppate nell'ultimo anno. Il congresso proseguirà alle 11,45 con la premiazione dei vincitori delle borse di studio che ogni anno vengono assegnate dall'Uciim, dal Comune e dalla famiglia Nosengo, a studenti meritevoli delle scuole elementari, medie e dell'istituto «Gioberti».

I premiati quest'anno sono: Maria Carla Franco (fraz. Valmolina), Dario Sacchetto (fraz. Torrazzo), Valerio Bruno (San Damiano), Irene Bellanca (San Damiano). Il convegno si concluderà alle 15,30 con un momento di riflessione e preghiera nel cimitero, dinanzi alla tomba del fondatore dell'Uciim, Gesualdo Nosengo. [ro. gi.]

Domani un dibattito

Pds: «Torno il pericolo Acna-Resol»

CORTEMILIA. «I lavori della Commissione d'indagine Parlamentare sul caso Acna» è il tema dell'incontro promosso dal gruppo regionale pds per domani alle 21, nella sala consiliare del Comune.

Saranno presenti: Lido Riba, consigliere regionale; Mario Ruiu, consigliere provinciale cuneese; Bruno Bruna, consigliere comunale di Cortemilia; Adriana Ghelli, coordinatrice wwf di Acqui. Presiederà Aldo Bruna, capogruppo progressisti di Cortemilia. La conclusione dei lavori è affidata all'on. Livia Turco, della Commissione d'indagine parlamentare.

In un comunicato, il pds afferma: «Il problema dell'inquinamento della Valle Bormida (mai risolto) è ritornato in questi giorni d' attualità perchè la Commissione d'indagine parlamentare ha iniziato le audizioni, e perchè l'Acna ha ripresentato il progetto di realizzazione del Re.Sol. Occorre quanto prima assumere iniziative per fronteggiare l'Acna». [r. s.]

Lavori da domani

Corso Matteotti diventerà un cantiere

ASTI. Domani s'inizieranno i lavori di risistemazione, conseguenti all'alluvione, di Matteotti e dieci vie traverse (vie Bosia, Crova, Sauro, San Francesco, Omedè, Alione, Venturo, Grassi, Lessona e Fratelli Olivero).

Il primo intervento riguarderà la rimozione delle siepi lungo il corso. Un intervento, deciso dal Comune in accordo con un gruppo di commercianti della zona, che ha già iniziato a sollevare le perplessità delle associazioni ambientaliste.

Seguirà il rifacimento dei marciapiedi con materiale autobloccante e, le condizioni meteorologiche lo consentiranno, dell'asfaltatura della sede stradale (in caso contrario l'intervento potrebbe essere rinviato in primavera).

L'importo dei lavori, affidati dal Comune all'impresa astigiana «Fasolis Franco», è di 815 milioni, stanziati dalla Regione. La somma servirà a finanziare anche le indagini sul sistema di fognatura della zona. [l. n.]

UN NOME UNA VIA

Gambini, esperto di Finanze finito nelle ire di Carlo Felice

L'AMBIENTE in cui il giovane Francesco Gambini, nato a Baldichieri (1759), laureato in legge a Torino, si trovò a convivere nell'amministrazione statale sabauda di fine Settecento, era quello animato da Prospero Balbo, Amedeo Ferrero di Ponziglione e dall'Accademia delle Scienze.

La società civile subalpina sollecitava nuova cultura economica e politica e non solo a fini fiscali ma per una più precisa valutazione della produttività. Gambini giunse tardi a cariche ministeriali, intorno ai 40 anni: nel 1798, segretario dell'ufficio di Controllo Generale, venne eletto alla Consulta Legislativa Piemonte del generale Dupont, all'inizio dominazione francese.

Con la restaurazione, nel 1814, Gambini riprese il suo ufficio alle Finanze, come intendente e nel 1819-20, allorchè furono chiamati al governo Prospero Balbo e Filippo Asinari di San Marzano, scrisse i saggi di economia politica, «Delle leggi frumentarie in Italia» (1819), «Osservazioni sulla proibita estrazione della seta greggia del Piemonte» (1820), e «Osservazioni sopra alcune massime di Legislazione Penale» (1820).

Erano gli anni dei moti costituzionali in Spagna e nell'Italia meridionale: nel 1821 scoppiano anche in Piemonte la rivoluzione. L'11 marzo Cittadella Torino insorgeva, issando il tricolore carbonaro e invocando la costituzione di Spagna. Tra gli ufficiali di artiglieria ribelli si trovava anche il capitano Luigi Gambini, nipote di Francesco. Fallita la rivoluzione, i costituzionali furono costretti all'esilio o ad affollare le patrie galere: dei 71 condannati a morte, soltanto tre furono giustiziati ma il braccio secolare di Carlo Felice se abbattè inesorabile sui famigliari dei condannati. Francesco Gambini fu costretto a dimettersi dal suo ufficio ministeriale, il ministro Filippo Asinari di San Marzano (1767-1828), padre di uno dei capi della sommossa, Carlo Asinari di Cavaglio, dovette ritirarsi a vita privata a Costigliole. Gambini visse i suoi ultimi anni a Monale dove nel .

L'anno prima aveva scritto il saggio «Della cittadinanza giudaica in Europa» che fu ripubblicato nel 1857 da Carlo Vassallo, edito dalla tipografia Raspi. Il saggio ebbe recensioni favorevoli di Cattaneo e di Brofferio, ispirato a sentimenti di riconoscimento dell'eguaglianza giuridica e civile degli ebrei.

Nel 1901 il comune di Asti intitolò a Francesco Gambini il vicolo che le Arò e Crispi. Saggista trascurato, Gambini meriterebbe approfondimenti storici e critici nell'ambito culturale e politico della cerchia di Prospero Balbo.

Giuseppe Crosa

Nuovi iscritti ad An

Via dal Ccd per andare con Fini

ASTI. Alleanza nazionale ha presentato ieri al Caffè Ligure cinque nuovi aderenti al partito di Fini. Provengono dal Ccd e sono: Stefano Santin, già reggente della segreteria provinciale, Ezio Miroglio, vice sindaco di Baldichieri, Marco Bonino presidente della Circoscrizione Asti-Sud, Davide Botto, consigliere della medesima circoscrizione e Francesco Rosina ex assessore al Comune di Buttigliera.

Bonino e Rosina erano stati candidati (come esponenti del CCd) alle ultime Provinciali nella lista di Forza Italia. An conta, in provincia, oltre 300 iscritti (200 dei quali ad Asti). Sette i circoli oltre a quello della città, dove presto sarà aperta seconda sede nel centro storico e verrà istituito un circolo della Sanità di cui faranno parte medici e paramedici.

Alla presentazione dei nuovi iscritti sono intervenuti anche i consiglieri comunali Baudo e Parecchino, il presidente di An, Sergio Ebarnabo e Ferruccio Zanchettin. Hanno preso parte anche Pasta, Gavazzo e Raffaella Ballario (Forza Italia). Intanto potrebbe riprendere in settimana la raccolta firme in appoggio al disegno di legge di An sull'immigrazione. L'iniziativa, secondo An, ha riscosso successo: tra i firmatari della petizione anche alcuni extracomunitari in regola con il soggiorno; fra questi senegalese e un marocchino.

AUGURI A...

Questa settimana festeggeranno il compleanno

Domenica 1: Ornella Galandi fisioterapista; Nicoletta Fasano, studentessa; Monica Avidano, impiegata; Nicoletta Biamino, commercialista.

Lunedì 2: Fabio Mento, atleta «Canoa club»; Cinzia Vivenzi, impiegata.

Martedì 3: Maria Paola Atzeni, commessa; Aldo Bologna, segretario provinciale Rifondazione comunista, dipendente Telecom; Michele Sertoli, medico; Giuseppe Massasso, vitivinicoltore, Isola d'Asti; Remo Pavan, artigiano.

Mercoledì 4: Daniela Destro, insegnante elementare; atleta Canoa Club Asti; Piero Masoero, infermiere ausiliario; Renzo Arato, attore; Franco Serra, commercialista Costigliole; Giovanni Sirio, ingegnere, pittore.

Giovedì 5: Rita Puja, ballerina; Lorenzo Fornaca, consulente librario.

Venerdì 6: Armando Trabalsa, dipendente Ferrovie, Villafranca; Sergio Moscone, geometra, Montiglio; Luigi Duao, pensionato; Maria Renda, casalinga; Pier Luigi Visconti, industriale.

Sabato 7: Ezio Succi, commerciante, Nizza Monferrato; Roberto Conti, operaio; Bruno Macagno, autista; Agnese Musso, casalinga

GREENPEACE

A Castagnole Lanze festa antinucleare

Si conclude stasera, all'agriturismo «Vinolandia» di Castagnole Lanze, la festa organizzata da Greenpeace. Dalle 15,30 e tarda notte si ritroveranno artisti (poeti, musicisti, vignettisti) e ambientalisti. Saranno raccolte firme contro i test nucleari. [l. n.]

ONORIFICENZE

Tre astigiani «cittadini» di Jesi

Il sindaco Alberto Bianchino ha consegnato ai concittadini Luigi Ferro, Cesare Merlino (con lui nella foto) e Giovanni Toso la cittadinanza onoraria conferita dal Consiglio Comunale di Jesi. La città marchigiana nel 50° anniversario della Liberazione, ha voluto così celebrare i combattenti del Corpo Italiano di Liberazione.

Il gruppo dell'Asta invitato in Giappone

Gli sbandieratori del Palio di Asti, del gruppo Asta, sono stati scelti per rappresentare l'Italia all'inaugurazione di grande centro commerciale pubblico a Osaka, la città devastata dal recente terremoto. Andrà in Giappone dall'8 al 16 ottobre un gruppo di una ventina tra sbandieratori e tamburini esibiranno ad Osaka e in altre città della regione.

IL TACCUINO DELLA PROVINCIA

LETTERE AL GIORNALE

ospedale Un passo avanti ma...

La stampa astigiana ha nei giorni scorsi diffuso la notizia dell'approvazione da parte della Commissione regionale alla Sanità, del Disegno di Legge relativo «agli interventi straordinari per consentire la realizzazione degli interventi di edilizia sanitaria...». Si tratta di un passo avanti per la costruzione del nuovo ospedale di Asti. Questo è stato il commento unanime e noi lo condividiamo. Peccato che la Giunta Ghigo abbia perso oltre tre di tempo il disegno di legge licenziato in commissione presentò un testo che già la Giunta regionale precedente aveva predisposto il 9 giugno e che la nuova Giunta non volle portare in approvazione. Problemi di «primogenitura»? La volontà di non concedere meriti all'esecutivo precedente? Non solo! Rifondazione comunista si è astenuta in Commissione pur avendo richiesto con forza, a giugno, che si accelerassero i tempi di approvazione. Dopo oltre tre mesi di attesa il nuovo esecutivo regionale non può non accompagnare il disegno di legge approvato in Commissione, a chiediamo lo faccia in Consiglio regionale, con una dichiarazione precisa, a cui devono seguire atti amministrativi, sulle priorità di realizzazione dei nuovi ospedali

In questi giorni si parla insistenza, «negli uffici che contano» e sui giornali, della realizzazione del nuovo ospedale Alba-Bra, l'ipotesi Mondovì e mai tramontata e Biella è sicuramente prioritá. Quando l'assessore D'Ambrosio, con un atto di coraggio, dirà, solo ad Asti, che la nostra città è la priorità assoluta per la nuova edilizia sanitaria? Quando l'assessore D'Ambrosio metterà la parola fine alle congetture più de sulle realizzazioni in Piemonte dichiarando finalmente le priorità e indicando le situazioni territoriali che hanno ottemperato in modo preciso e trasparente alle lunghe ed estenuanti procedure l'iter per la costruzione nuovo ospedale comporta? Crediamo che Asti da questo punto di vista abbia tutte le carte in regola. Sarà sufficiente?

Enrico Bestente, capogruppo comunale di Rifondazione

Niente tangenti Odasso scagionato

Nel titolo dell'articolo «Tangenti, scagionato ex sindaco di Nizza», pubblicato il 28 settembre, compare un evidente . Nel sommario viene, a proposito di Giuseppe Odasso, riportato: «Era accusato di aver miliardo ditta Aimeri». Si tratta di un refuso, di mi scusiamo l'interessato e i lettori, come d'altra parte si intuisce leggendo l'articolo in non c'è riferimento ad una tangente da miliardo (l'accusa ipotizzava alcune decine di milioni). In ogni caso la vicenda riguardante Odasso si è chiusa con il non luogo a procedere confronti.

Le lettere vanno inviate a Redazione La Stampa, De Gasperi - 14100 Asti, via fax allo 0141-530224. Le lettere, non più lunghe di 30 righe possibilmente dattiloscritte, devono essere firmate e corredate di recapito telefonico.

NUMERI UTILI

AUTOAMBULANZE

CROCE VERDE
Asti: 593.345
Nizza: 726.390
Castagnole Lanze: 878.348
Mombercelli: 655.333
Montemagno:
CROCE
417.741
Canelli: 824.222
Castello d'Annone: 401.388
Castelnuovo D.B.: 011/9876.468
Cocconato: 907.503; 907.602
Costigliole: 966.779
Monastero Bormida: 0144/88.290
92.13.13
Montegrosso: 963.175
San Damiano: 975.910
943.777-943.061
Villanova: 445, 555

TURNO

Asti Asti: oggi sono di turno con orario dalle 8 alle 19,30 senza interruzione la farmacia con orario dalle 8,30 alle 12,30 **Centrale**, corso Alfieri 269, tel. 594.282 e dalle 16,30 alle 8 del giorno successivo (dalle 22 alle ore 8 a serrande abbassate dietro presentazione di ricetta medicha urgenti) la farmacia **S. Pietro**, corso Alessandria 51, tel. 530.074.

Canelli: Gioli, via XX Settembre 1
Mancalvo: Ottone, via Cavallo
Bianchi, via Parri 1

GUARDIA MEDICA

Asti 556
Calliano: 928 444
Canelli
Castelnuovo D.B.: 011/987.6468
Cocconato: 907 503
Costigliole: 961.414
Monastero Bormida: 88.048
Moncalvo: 917 444
Montechiaro: 998 768
Montemagno: 63 283
Nizza: 7821
Rocca d'Arazzo: 408.160
San Damiano: 975.910
Villafranca: 943 644
Villanova: 948 555

pronto intervento 112

Asti: 530.196; **Bubbio**: tel. 0144/8103; **Canelli**: 823.663; **Castagnole Lanze**: tel. 878.151; **Castelnuovo Don Bosco**: tel. 011/987.6152, **Costigliole**: tel. 966.096; tel. 917.100, **Montegrosso**: tel. 953.095, tel. 721.623; **San** tel. 975.064; **Villanova**: tel. 948.033

POLIZIA pronto intervento 113

Asti: Questura 418.111
Stradale: Asti 212.355
Nizza: 721.704
Autostrada A21: 0131/361 288

GLI APPUNTAMENTI

In funzione il centro Avis

Stamane resterà aperto il centro comunale Avis di San Damiano. I prelievi saranno assicurati dalle 8 alle 11,30. Nello stesso orario funzionerà a Montegrosso l'autoemoteca.

ASTI

Aiuti per Telefono Azzurro

E' in svolgimento in piazza San Secondo «Un libro per l'azzurro», mostra-mercato di pubblicazioni per raccogliere fondi a favore di Telefono Azzurro. La manifestazione proseguirà fino al 15 ottobre. Sarà possibile prenotare l'opuscolo gratuito «Il bambino in città», guida ai servizi offerti dal Comune di Asti in via di realizzazione.

ASTI

Analisi su come va l'industria

L'andamento dell'industria astigiana nel quarto trimestre '95 sarà approfondito domani nella conferenza stampa indetta dall'Unione Industriale. L'incontro si terrà alle 11,30 nella sede di piazza Medici 4. Relazionerà il presidente provinciale Alberto Contratto.

PIEA

Si centro di psicosintesi

S'inaugura oggi alle 16, alla Cascina Vaccarito di Piea, il centro di psicosintesi «Roberto Assagioli» e la scuola di disciplina yoga diretto dalla dottoressa Mirella Balla. Nell'occasione verrà presentato il programma delle attività per il '95/'96. La partecipazione all'incontro è gratuita. Per ulteriori informazioni sul calendario messo a punto si può telefonare ai numeri 901.942/901.978

ASTI

Orari della biblioteca Cepros

Da domani la biblioteca del Cepros (via Massimo D'Azeglio 42, tel. 593.281) riprenderà il normale orario di apertura al pubblico, ridotto nel periodo estivo. Apertura nelle mattinate di lunedì, martedì, giovedì (9-12) e nei pomeriggi dal lunedì al venerdì (15-18,30). Sabato solo su appuntamento.

UNA DOMENICA DI LAVORO NELLE VIGNE

La raccolta delle uve è al giro di boa: concluse le bianche, al via con le barbere

Vendemmia leggera, prezzi pesanti

Calo medio del 15%. Il mercato dei vini nuovi

Il mare di caste di nella cascina di Luigi Villare, a Sant'Antonio di Canelli: bella immagine in questa annata avara (Foto Ubertone)

CANELLI. Sarà una domenica di lavoro nelle vigne dell'Astigiano. Potrebbe essere l'ultima. La tregua nel maltempo forse non durerà e bisogna far presto. Portate in cantina le uve bianche, si è passati alle rosse, soprattutto barbere e grignolini. Anche per i nebbioli è tempo di raccolta.

In tutto il Piemonte, oltre alle uve si possono raccogliere anche commenti sull'andamento della vendemmia. Il comun denominatore è il calo di produzione, che pur variando tra e zona, si attesta attorno al 15%. Ci però vaste aree colpite da grandinate dove il raccolto arriverà a malapena alla metà delle annate normali.

Secondo i dati elaborati dall'Unione Italiana vini, che raggruppa le principali aziende enologiche, la vendemmia 1995 in Piemonte renderà di 3 milioni di ettolitri. Potrebbe attestarsi anche a 2,7 milioni, un primato in negativo, finora mai raggiunto. Sul fronte della qualità le cose migliorano: le uve sono in genere sane, quelle a maturazione tardiva hanno usufruito degli ultimi giorni di sole per migliorare ancora il grado zuccherino.

Il mercato aspetta con ansia le anticipazioni sui mosti e i vini e intanto si muove crescente interesse soprattutto sulle partite selezionate. Nell'Albese, per i migliori nebbioli di Barolo si mormora di quotazioni da mila lire al miria. Nell'Astigiano, oltre al moscato portato alle industrie dello spumante 15.350 lire al miria, condo l'accordo, qualche premio extra, assicurato in qualche contratto, emerge la grande crescita nelle quotazioni della barbera. Dalle 8000 lire lire di minima nel Monferrato alle 14 e oltre delle vigne più storiche.

Ora gli operatori aspettano il borsino di mercoledì alla Camera di commercio per valutare l'andamento del mercato. La richiesta è forte. Ad animare l'ambiente anche voci insistenti di cessioni e passaggi di proprietà di aziende significative nel panorama enologico piemontese. E intanto, oltre agli svizzeri, pare che ad acquistreterre a vigne nel Sud Piemonte siano arrivati anche i toscani. Un segnale da non sottovalutare, sulle potenzialità e l'«appeal» del vigneto Piemonte.

[s. mir.]

Petizione

«Sì a nuovi filari in zone doc»

ASTI. Le produzioni collinari di vino non vanno trattate alla stregua di quelle di pianura; «no» quindi al divieto di nuovi impianti in collina e «no» a tutte le restrizioni imposte dalla Regione. Queste ed altre tesi in difesa della viticoltura di qualità, sono sostenute in una petizione (la raccolta di firme è aperta in tutte le sedi dell'organizzazione), promossa dalla Confederazione italiana agricoltori. «L'approvazione della riforma dell'organizzazione comune dei mercati del vino - spiega il presidente regionale della Cia, Peppino Cancelliere - potrebbe comportare una riduzione della produzione europea di una quantità tra i trenta ed i quaranta milioni di ettolitri. E la Commissione pare abbia intenzione di escludere la collina dal provvedimento».

In pratica il Piemonte, che un tempo «era la terza regione produttrice, oggi è al sesto posto una perdita di centomila ettari di vigneto (ne restano soltanto cinquanta mila in attività) e la tendenza continua ad essere negativa, se non si potrà reimpiantare. Nel documento la Confederazione agricoltori si rivolge alla Regione, chiedendo che si faccia interprete con il Governo e con gli organismi della Cee, perchè la prossima riforma del mercato vinicolo introduca questi cinque punti: rimozione del divieto di nuovi impianti in collina; esclusione delle produzioni collinari dal computo di quelle nazionali di riferimento; introduzione dell'obbligo di non superare comunque il limite massimo di produzione delle uve ad ettaro; abolizione di accise ed imposte sul vino; creazione di risorse per incentivare la coltivazione di uve di qualità.

Alcune riflessioni contenute nel documento sono rivolte direttamente alla Regione: «Anche Torino deve fare la sua parte - aggiunge Cancelliere - in particolare sulla delibera che proibisce di acquistare diritti di reimpianto fuori dal Piemonte». [e. ca.]

Barbera, poca ma buona

A Nizza, Vinchio e Vaglio Serra le vigne storiche sono avare

NIZZA. Anche nelle valli Belbo e Tiglione è cominciata la vendemmia delle uve barbera: tempo permettendo, si porterà a completamento nel giro di una decina di giorni. Uve sane, a dispetto delle ultime piogge, con discreta gradazione zuccherina. Dato comune la scarsità di prodotto: si passa da una media del venti-trenta per cento in meno ad Agliano e nel Montegrossese, per scendere alla metà sulle colline di Vinchio e Vaglio Serra.

«Se continua come nei primi giorni - commenta il segretario della Cantina Sociale Giancarlo Cellino - toccheremo il storico. Presumo che si vinificheranno intorno ai ventimila quintali di uve, il sessanta per cento meno del solito». Sulle alte colline della Val Sarmassa si sta racogliendo i grappoli più pregiati (vinificati a parte), che andranno ad arricchire la collezione ambitissima delle «Vigne Vecchie». «Uve sanissime e molto belle - continua Cellino - ma anche qui, molto scarse. Stiamo vendemmiando quelle di Monte Olmo e penso che la produzione del nostro vino più pregiato, toccherà al massimo i trecento ettolitri». Considerazioni simili arrivano anche dalla Cantina sociale di Nizza. In questo primo scorcio di vendemmia delle uve barbera il calo si attesta intorno al trenta per cento: in cantina l'enologo Giovanni Chiarle sta selezionando le uve migliori, per verificare se nel '95 si potrà produrre la selezionata partita di «Cepage Vecchie». Barbera superiore che è diventata il vino-immagine della Cantina. Si tratta di un «cru» per pochi intenditori: quarante ettolitri.

Ricorda il segretario della Cantina Bruno Gallesio, assessore all'agricoltura del Comune di Nizza: «Questa annata è una di quelle classiche in cui la qualità nasce nel vigneto, come sosteneva il compianto Usseglio Tomasset. Chi ha coltivato bene, accudendo la vite con i trattamenti giusti, ha prodotto ottimo». Le partite migliori di uve stanno affluendo alla cantina dal Bricco Cremosina (barbere profumate e leggere) e da San Michele (uve robuste di gradazione), che ben si miscelano tra loro.

Quanto ai prezzi, mercato sembra generalmente «attento e nervoso», come sottolineano gli esperti, ma sicuramente i prezzi sono in salita. Si parla di 12-14 mila lire miriagrammo per le partite migliori. Puntualizza Gallesio: «E' vero che i prezzi sono in crescita, la produzione è calata e se si fanno i conti, i viticoltori guadagnano più o meno la stessa cifra dell'anno passato». [e. ca.]

Moscato nel Canellese

«Ma il profumo del vino '95 non deluderà gli intenditori»

CANELLI. Tempo di bilanci per il moscato. Anche se non sono ancora disponibili dati complessivi che indichino quanti miriagrammi di uva siano stati pigiati complessivamente, molti agricoltori confermano una contrazione della resa per ettaro (quest'anno fissata a 100 quintali). La diminuzione oscillerebbe, a seconda delle zone, dal 10 al 40%.

«Colpa del maltempo - dice Francesco Dogliotti, titolare insieme al fratello Giorgio dell'omonima ditta di Castagnole Lanze -. Le piogge di primavera, in piena fioritura, e le grandinate, che hanno colpito soprattutto la zona di Castagnole e Costigliole, hanno danneggiato i vigneti». Sulla qualità c'è ottimismo: «Poche partite eccezionali, ma tutto sommato una buona gradazione» afferma Dogliotti.

Anche Osvaldo Brondolo, direttore tecnico ed enologo della Cantina Sociale di Canelli, si dichiara soddisfatto: «E' stata una buona annata per il moscato - dice -. Per quanto riguarda i nostri 270 conferitori, le gradazioni hanno tenuto e sono stati rispettati i limiti minimi imposti dal decreto, nove gradi per l'Asti docg e 9,5 per il Moscato docg».

Anche i piccoli e medi produttori delle zone più vocate stilano un bilancio della stagione vendemmiale. Vittorio Bera, che a Sant'Antonio (è il «cuore» della di pregio canellese) gestisce con il figlio Gian Luigi (enologo ed enogastronomo) un'azienda agricola e produce uno Moscato d'Asti tra i più apprezzati. Come quello del '957 «Sarà buon prodotto a livello della fama. - poi aggiunge polemicamente -. Le gradazioni minime però non aiutano certo le zone più pregiate. Una volta si vendeva il moscato con il «miriagrado»: più gradazione più soldi. Ora c'è un appiattimento verso il basso».

E la diminuzione della produzione? «Si tratta di un'autodifesa naturale della vite - sostiene Bera -. Soprattutto nei vigneti più freddi e umidi, grazie alle piogge abbondanti e alla concimazione, le viti diventate troppo rigogliose. Ovvio che poi, in primavera, il maltempo faccia cadere i fiori».

Intanto nella capitale dello spumante si pensando alla «rifondazione» dell'Enoteca regionale dedicata proprio al Moscato e all'Asti. Commenta il presidente Piero Montaldo, «L'alluvione ha lasciato molti problemi: novanta milioni di danni, vecchia sede devastata, programmi futuri da studiare. Dobbiamo rimboccarci le maniche». [fi. l.]

Il Ruché sempre più raro

E anche per il Grignolino l'annata tende al «magro»

CASTAGNOLE MONFERRATO. Scarsa quantità di uva: è questo il comune denominatore della vendemmia '95 nel Nord del Monferrato. Ovunque si registra un calo di produzione che oscilla tra il 20% ed il 30%, a causa delle brinate primaverili e della pioggia caduta durante il periodo di fioritura.

Spesso le vendemmie con prodotto scarso, danno soddisfazione in qualità. «Quest'anno avremo vini leggeri, di pronta beva, non adatti a lunghi invecchiamenti», interviene Sergio Paolo Demartini, segretario della «Sotto Colli», di Moncalvo. All'enopolio aleramico la gradazione media delle uve barbera ha superato i 13 gradi Babo. La vendemmia a Moncalvo e dintorni è in fase conclusiva; alla cantina i conferimenti si concluderanno mercoledì. Finora sono stati conferiti poco più di 8 mila quintali di uve barbera e circa mille di grignolino.

Il grido d'allarme per la scarsità prodotto si fa ancora più forte a poche colline di distanza. Alla cantina sociale di Casorzo non oltre ad un laconico commento: «La vendemmia è quasi finita. C'era poca uva si è fatto in fretta». Non dello stesso avviso è Paola Cantamessa, contitolare con il marito Giorgio dell'omonima azienda vitivinicola di Casorzo. «Per noi la scarsa quantità non è un problema. Da anni adottiamo il sistema della potatura a poche gemme per puntare alla qualità del prodotto».

Alla Cantina sociale di Castagnole Monferrato stanno terminando i conferimenti di Ruché e Grignolino, che hanno fatto registrare un calo di circa il 20%. Con le uve Barbera s'inizierà domani. «Abbiamo fatto questa scelta - spiega la segretaria dell'enopolio, Mariuccia Gallia - per puntare alla qualità; per ora sta dando buoni frutti, anche la vendemmia non è delle migliori». In cantina sono arrivati circa 400 quintali di uva Ruché. Altrettanti sono nei tini dei produttori castagnolesi. «La richiesta di questo raro vino a aumenta e noi ci troviamo con meno uva in cantina: è un bel guaio», dice Piero Bruno, di Castagnole.

Poco Ruché, solo 200 quintali, anche alla cantina sociale di Scurzolengo; qui la vendemmia terminerà giovedì. Attualmente nelle vasche ci sono 2 mila quintali barbera e 800 di grignolino. Quest'anno in aumento, di circa il 25%, ci solo i prezzi dell'uva. Per il barbera del Monferrato si pagano dalle 8 mila la 10 mila lire il miriagrammo; per grignolino e malvasia si va dalle 12 alle 13 mila. [bru. m.]

PROSPETTIVE D'AMBIENTE

Colori e finiture segnano l'evolversi dell'uomo che ama circondarsi del suo modo di essere, dove ogni particolare esegue un'idea di bellezza. La grande libreria dove riporre i volumi più cari; la vetrina illuminata che fa vivere di luce brillante argenti e cristalli, testimoni fedeli dell'amore per la nostra casa.

MARTINI
Mobili
arredamento contemporaneo

VIA VICARI 99 - CASTAGNOLE LANZE - AT

A CURA DELL'UNIONE INDUSTRIALE DI ASTI

UNIONE INDUSTRIALE DELLA PROVINCIA DI ASTI

ASTI - INCONTRO LEGGE «MERLONI» MODIFICATA

Una platea affollata ha fatto da cornice al Convegno sulla nuova Legge Quadro sui lavori pubblici, organizzato ad Asti dal Gruppo Costruttori Edili dell'Unione Industriale della Provincia di Asti, il 18 settembre scorso.

All'incontro hanno preso parte circa cento tra imprenditori, funzionari amministratori di Enti Pubblici, professionisti, interessati all'applicazione dei nuovi istituti previsti dalla legge «Merloni» così come modificata dalla Legge 216/95.

Dopo il saluto del Presidente del Gruppo Costruttori Edili geom. Umberto Boffano, ha preso la parola l'avv. Stefano De Marinis, della Direzione Centrale Opere Pubbliche dell'ANCE che ha poi illustrato in modo dettagliato le principali tematiche della normativa con particolare riferimento ai contenuti della Legge entrata in vigore del 2 giugno scorso.

L'avv. De Marinis si è particolarmente soffermato sul tema del «diritto transitorio» venutosi a creare con l'approvazione della legge di modifica, evidenziando la diversa graduazione dell'entrata in vigore della Legge 109/94, secondo una logica che fa perno sulla data di affidamento della progettazione.

Alla relazione è poi seguito un ampio dibattito che ha permesso di chiarire numerosi aspetti connessi all'applicazione pratica della legge quali le progettazioni, le garanzie, le esclusioni dalle gare.

Il relatore avv. STEFANO DE MARINIS e il geom. UMBERTO BOFFANO Capo Gruppo Edili e il geom. GUIDO MALABAILA Capo Gruppo

Le Autorità Provinciale gremita di partecipanti

LE HOLDING LUSSEMBURGHESI

Un interessante incontro all'Unione Industriale

Si è respirata aria «Lussemburghese» giovedì 21 settembre scorso all'Unione Industriale. Infatti, grazie alla collaborazione della Banca Commerciale Italiana è stata realizzata un interessante riunione sul tema delle «Holding Lussemburghesi».

Alla presenza dei responsabili amministrativi delle più importanti imprese dell'astigiano a cui si sono affiancati alcuni gruppi industriali operanti in provincia di Alessandria il dr. Franzina ed il dr. Pozzi della «Société Européenne de Banque», un istituto di credito in Lussemburgo totalmente controllato dalla Banca Commerciale, hanno svolto una interessante relazione sulle possibilità operative offerte dalla Holding con sede nel Gran Ducato del Lussemburgo.

L'argomento è stato particolarmente interessante in quanto i relatori hanno illustrato tutti gli aspetti giuridici fiscali e finanziari che regolamentano le SOPARFI (società di partecipazione finanziaria) e le Holding 29 così denominate poiché sono disciplinate da una legge del 1929.

In particolare il dott. Franzina ed il dott. Pozzi hanno posto in risalto i vantaggi finanziari fiscali e amministrativi, tutti perfettamente legali e nel pieno rispetto delle leggi italiane e lussemburghesi (il Lussemburgo non è considerato per la legge italiana un «Paradiso fiscale») che si possono realizzare attraverso la costituzione di una società di diritto lussemburghese.

È emerso come il Lussemburgo, Paese della CEE a tutti gli effetti, abbia da tempo avviato un lungimirante disegno volto ad identificare questo piccolo Stato al centro dell'Europa, come il punto nevralgico delle attività finanziarie e dei flussi di capitale dell'Europa Unita dagli anni duemila.

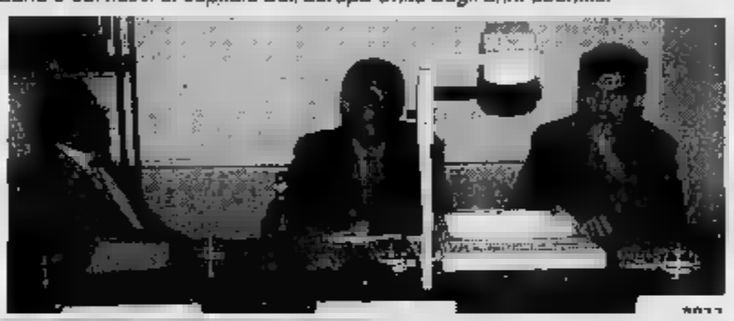

Il tavolo dei relatori con il dott. [illegible] e il dott. [illegible]

Uno scorcio della sala affollata di partecipanti

CONSORZIO FIDI DI ASTI

Nuove risorse per le imprese alluvionate

C'è parecchia soddisfazione tra i responsabili del Consorzio Fidi di Asti, ormai noto sotto la sigla «Confidi». Infatti, tale Ente, che rappresenta il braccio operativo dell'Unione Industriale nel settore del credito alle imprese, unico in tutta la provincia ha ottenuto un sostanzioso contributo da parte del Ministero dell'Industria finalizzato a poter erogare garanzie alle imprese, danneggiate dall'alluvione, che hanno richiesto gli appositi finanziamenti decennali a tasso agevolato previsti dal Decreto Legge 691/95.

Come hanno fatto notare i responsabili del Consorzio, questo contributo di oltre 400 milioni l'apposito «Fondo Rischi» costituito per garantire i finanziamenti alle imprese alluvionate ha superato abbondantemente il miliardo.

Va ricordato che il Confidi Asti è un organismo senza fini di lucro che eroga *gratuitamente* le garanzie sui finanziamenti bancari ai propri consorziati. La Segreteria (tel. 0141/436965) del consorzio che ha sede presso l'Unione Industriale è a disposizione di tutte le imprese industriali danneggiate dall'alluvione che si trovano ora nella necessità di fornire alle Banche garanzie a fronte dei finanziamenti agevolati di cui al citato Decreto Legge 691/95.

Copia della erogazione del contributo pervenuta al Confidi Asti

PROSEGUE ALL'UNIONE L'ATTIVITA' DI FORMAZIONE E AGGIORNAMENTO PROFESSIONALE

Un corso sulla gestione finanziaria dell'impresa nell'ottica dei rapporti con le Banche

Martedì 10 ottobre p.v. si svolgerà un corso organizzato dall'Unione Industriale attraverso la propria Società di servizi S.I.A. S.r.l. sul tema **«La gestione finanziaria nel rapporto Banca/Impresa»**.

Come è stato fatto rilevare dal responsabile del settore formazione dell'Unione Industriale, il corso si prefigge l'obiettivo di fornire ai partecipanti la metodologia di analisi della situazione finanziaria aziendale e dei fabbisogni ad essa collegati, di determinare il fabbisogno finanziario a breve nonché di illustrare tutti gli strumenti per la copertura a breve reperibili presso il sistema bancario e relative tecniche di gestione finanziaria.

Il programma di dettaglio è il seguente.

- L'analisi finanziaria in azienda: il breve ed il medio/lungo termine
- Reperimento delle fonti di copertura finanziaria nel breve termine reperibili sul «Sistema Bancario» (con relativo controllo del costo della risorsa finanziaria)
- Finanziamenti Italia
- Conto corrente
- Smobilizzo crediti commerciali
- Finanziamenti in valuta
- Copertura rischi cambio.

Destinatari giornate di studio Dirigenti e Quadri Amministrativi e Finanziari.

Anche questo corso rientra nel programma *«coupons per la formazione»* dell'Unione Industriale e Camera di Commercio che permette alle imprese, attraverso l'erogazione di contributi in denaro da parte dell'Ente Camerale, di far partecipare, praticamente gratis, i propri dipendenti alle diverse iniziative di formazione e aggiornamento in programma.

Ulteriori informazioni sul corso e sulle modalità di accesso ai contributi «Coupons per la formazione» possono essere richiesti direttamente alla segreteria organizzativa del (tel. 0141/436965).

La stagione motociclistica '95 si sta avvicinando alla conclusione. Il team MAGS Racing, anche se con lieve anticipo, può abbozzare un bilancio della stagione. Innanzitutto si desidera ringraziare gli sponsor AROL e FAXIFLORA che hanno contribuito massicciamente ai buoni risultati raggiunti, dando la possibilità ai suoi quattro piloti di partecipare a tutto il campionato italiano Super Bike, al campionato Sport-production ed al trofeo Motoestate, dove due dei quattro piloti hanno guadagnato posizioni da podio.

Si è tentata anche l'esperienza europea, partecipando ad alcune gare in Slovenia, Francia e Spagna, con risultati assolutamente non disonorevoli.

Ora non rimane che pensare alla prossima stagione che, grazie allo spirito ed alla grinta di tutto il team, non potrà che portare a sempre migliori risultati.

Ci auguriamo che sia l'AROL che la FAXIFLORA vorranno ancora una volta affiancare questi baldi giovani.

Canelli, appello del Comune alla Provincia perché termini i lavori

«Finite almeno metà scuola»

Il sindaco Bielli: «Abbiamo chiesto che vengano ultimate le dieci aule per l'Artom»
Problemi anche per la casa di riposo alluvionata: la riapertura è rinviata a gennaio

CANELLI. Giunta comunale e Provincia a confronto sul cantiere di via Asti, quello che dovrebbe ospitare le nuove scuole superiori (periti dell'Artom [redacted] ragionieri del Pellati) e che invece è ancora invaso dal fango dell'alluvione.

Dell'incontro, avvenuto nei giorni scorsi, ha parlato il sindaco Oscar Bielli durante [redacted] Consiglio comunale di venerdì sera. «La Provincia sta valutando varie ipotesi» ha spiegato il sindaco. Considerato il pericolo di allagamento a cui sono esposti i locali seminterrati, che dovrebbero ospitare i laboratori per i periti, la Provincia vorrebbe rinforzare la soletta del primo piano e spostare lì i macchinari dei laboratori.

L'alternativa potrebbe [redacted] di chiedere allo Stato ulteriori fondi per la «ricollocazione» della scuola canellese in un'area non alluvionale e utilizzare [redacted] struttura di via Asti per altri scopi. Una soluzione, quest'ultima, che però non piace a molti amministratori canellesi [redacted]condo i quali, [redacted] facendo, [redacted] rischierebbe di perdere per sempre la possibilità di [redacted] un edificio nuovo per le scuole superiori cittadine. «Per questo ho invitato la Provincia a completare, in tempi brevi, una prima tranche di dieci aule. Servirebbero per gli studenti dell'Artom i cui laboratori, in attesa di sistemazione, potrebbero rimanere nella vecchia sede di via Bussinello» ha detto Bielli.

Il cantiere dell'istituto superiore [redacted] Canelli: c'è ancora il fango dell'alluvione

Ai consiglieri comunali, convocati per votare pratiche di bilancio, Bielli ha anche parlato della casa di riposo di via Asti.

Adiacente al cantiere della scuola superiore, era stata danneggiata seriamente dall'alluvione. Gli ospiti (una sessantina) [redacted] stati trasferiti in case di riposo private e, quelli non autosufficienti, negli ospedali di Nizza e Canelli.

I lavori di ripristino erano iniziati il 17 luglio. L'impresa incaricata, la Scassa di Asti, [redacted] potuto contare sui 900 milioni raccolti dalla Croce Rossa e dalla Rai attraverso una trasmissione televisiva e [redacted] 700 [redacted] fondi speciali dello Stato.

L'apertura della casa di riposo era stata fissata per ottobre, ma Bielli, venerdì sera, ha annunciato che l'ente riprenderà ad operare non prima del gennaio '9[redacted]. «L'Usl ci ha richiesto modifiche per adeguare i servizi igienici alle norme europee» ha detto il sindaco.

Bielli ha presentato anche alcuni dati sul recupero delle opere pubbliche danneggiate dall'alluvione. Gli interventi, divisi in due fasi, comporteranno una spesa di oltre 22 miliardi.

Oggetto di lavori [redacted] le strade, l'arredo urbano, l'acquedotto, l'ex galoppatoio di via Robino (che dovrà essere bonificato), il depuratore comunale, l'illuminazione pubblica, [redacted] rete fognaria e i rii che attraverso la periferia cittadina, le scuole medie di piazza Repubblica, l'edificio ex Enel di via Roma (ospitava magazzini comunali [redacted] la scuola per infermieri), i beni culturali (biblioteca e archivio) e [redacted] verde pubblico.

«Vorrei fosse chiaro - ha puntualizzato Bielli - che si sta lavorando sodo. Il fatto che molti lavori non siano iniziati è colpa di una burocrazia rigida che spesso ci impedisce di realizzare le opere in tempi brevi».

Filippo Larganà

Anche i formaggi quest'anno alla giornata di «Langa alleva»

La robiola protagonista alla rassegna [redacted] Roccaverano

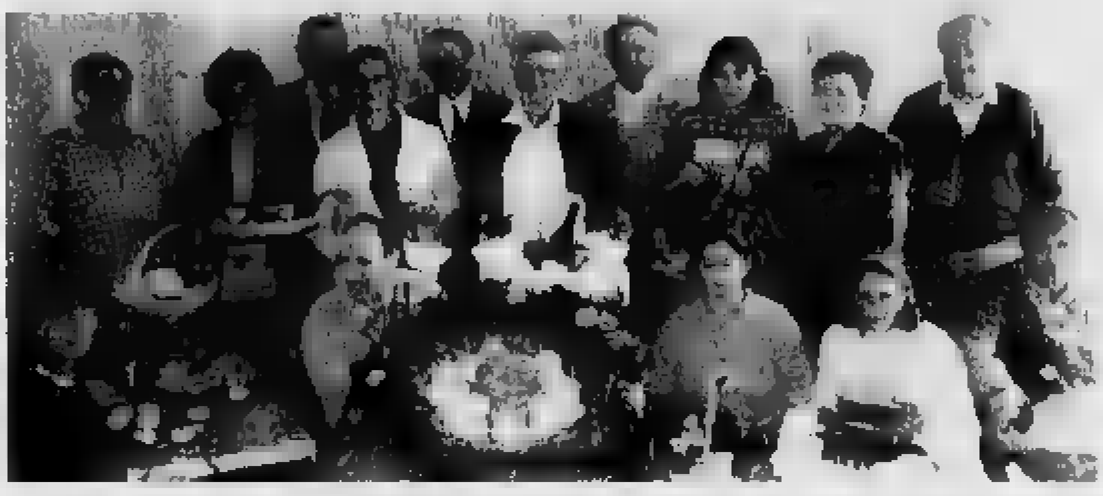
Il gruppo dei premiati alla rassegna «Langa alleva» che si è tenuta ieri al caseificio sociale di Roccaverano

ROCCAVERANO. Successo della «Langa alleva», rassegna ovicaprina e bovina delle migliori stalle della Langa astigiana. Con una novità: quest'anno, sono stati protagonisti anche i formaggi langaroli.

Una giuria dell'Onaf (esperti assaggiatori di formaggi) ha valutato quaranta campioni della Langa [redacted] e della Val Bormida. Tre le categorie in gara: Robiola di Roccaverano (con denominazione d'origine), formaggi di latte di capra e pecora e misti [redacted] latte caprino, vaccino ed ovino. Anselmo Blengio di Monastero Bormida ha vinto per la miglior Robiola. Secondo, Giuseppe Nervi di Roccaverano; terza Franca Ghione di Vesime.

Nella seconda categoria ha vinto Arturo Rizzolo, seguito da Francesco Ceretti (entrambi di Monastero) e da Franco Barbero di Vesime. Tra i formaggi con latte misto ha primeggiato quello di Galdino Sburlati (Roccaverano). Secondi e terzi Lorenzo Ferrero di Serole [redacted] Iolanda Blengio di Monastero. Premi per i migliori cesti ad Ortensia Cirio (Vesime), al Caseificio Sociale (Roccaverano) all'azienda Marconi di Monastero.

Giudizi lusinghieri anche [redacted] capi presentati alla rassegna zootecnica in cui si sono segnalati i bovini dell'allevamento Garrone [redacted] Olmo Gentile, fatti sfilare dal più giovane allevatore della mostra, il piccolo Piero Garrone di 8 anni. Premiata [redacted]che l'azienda Bodrito di Vesime. Per gli ovicaprini, ci sono stati riconoscimenti agli allevatori Anselmo Blengio (Monastero), Arturo Rizzolo (Roccaverano) ed Adelaide Buttiera (Roccaverano).

La premiazione è stata affidata al responsabile dell'Apa Rino Cerrato ed [redacted] presidenti della Comunità Montana Giuseppe Bertonasco [redacted] della Provincia di Asti Giuseppe Goria. Finale con i piatti langaroli della pro-loco di Tassito. [e. ce.]

[redacted]

NOTIZIE IN BREVE

SPIGNO MONFERRATO

Balòn: Voglino eliminato [redacted] corsa allo scudetto

La formazione di casa capitanata da Flavio Dotta [redacted] è aggiudicata la qualificazione alla finale scudetto di pallone elastico. Dotta, dopo una partita durata tre [redacted] e 20 minuti, ha superato 11-10 la compagine di Bellanti [redacted] il castagnolese Pier Paolo Voglino come spalla. Scontro molto [redacted] e nervoso, soprattutto sul 10-10, prima dell'allungo finale di Dotta. All'incontro hanno assistito un migliaio di tifosi. Folta anche la rappresentanza dei castagnolesi. La prima partita dei play-off, Dotta-Sciorella, si disputerà domenica alle 14 [redacted] Spigno. Bellanti-Voglino, invece, torneranno [redacted] campo sabato alle 14 a Cuneo per il terzo posto.

FURTO

Vendemmiatori tra le vigne, ladri al lavoro

Stavano vendemmiando in un vigneto [redacted] Mongardino ed i ladri ne hanno approfittato per rubare portafogli e borsette lasciati sull'auto. Vittime del furto Leonio Lazzarin, 63 anni, Villanova, e i familiari. Il bottino è di circa due milioni. [r. gon.]

[redacted]

Scontro in via Bosca tra furgone [redacted] motorino

Incidente stradale con un ferito nella mattinata di venerdì in via Bosca all'incrocio [redacted] la strada che porta a regione Pianezzo, [redacted] scontrati un furgone ed un motorino alla cui guida c'era Luciano Gola, 66 anni, pensionato, residente in regione Pianezzo [redacted]. Nell'urto l'anziano è caduto battendo il capo sull'asfalto. Il ferito è stato trasportato al pronto soccorso dell'ospedale di Nizza dove gli è stata riscontrata una vistosa ecchimosi [redacted] capo. L'anziano dopo le cure è stato dimesso. [fi. l.]

WWF

Una raccolta per il «Fondo foreste italiane»

Successo ieri al banchetto del Wwf sotto i portici di piazza Alfieri nell'ambito dell'«Operazione beniamino» (raccolta di contributi [redacted] favore del Fondo foreste italiane). Una piantina [redacted] «dracena marginata» è stata consegnata a chi ha fatto un'offerta di 25 mila lire. Il banchetto funzionerà ancora oggi dalle [redacted] alle 21. In provincia [redacted] Wwf sarà presente a Canelli, Nizza, Villanova, San Damiano, Castelnuovo Don Bosco, Moncalvo, Rocchetta Tanaro. [l. n.]

[redacted]

Approvato [redacted] consiglio la variazione [redacted]

Sono approdati in consiglio comunale a Villanova variazioni di bilancio e discussione [redacted] pianta organica, votati con l'astensione della minoranza. Una discussione [redacted] ha [redacted] riguardato le interrogazioni dei consiglieri di minoranza Salvatore Palma (su viabilità [redacted] progetti di lavoro socialmente utili) [redacted] Roberto Peretti insieme a Giuseppe Navone (viabilità, impianto sportivo, fondi per i bisognosi) [redacted] inserite all'ordine del giorno. L'interpretazione del sindaco Carlo Arduino [redacted] fatto sì che [redacted] interpellanze siano state rimandate. Compresa quella sulla Rem-Cravero, la fallita ditta di Vinovo incaricata della costruzione dell'impianto sportivo. I 5 [redacted] fissato un incontro con il curatore. [m. t.]

MOMBALDONE

Domani si terrà la Fiera del [redacted] grasso

Domani Fiera [redacted] montone grasso: alle 8 apertura degli stand, alle 10 esposizione dei capi [redacted] selezione della giuria. Quest'anno il tradizionale appuntamento dell'autunno langarolo, [redacted] arricchisce di un convegno veterinario sulla sanità degli ovicaprini. Partecipano Marco Salvo, direttore dell'Apa di Asti ed i veterinari della Usl di Acqui. A mezzogiorno saranno premiati i capi esposti. [e. ce.]

Mentre ieri si è aperta la mostra micologica

Nei negozi spuntano i funghi dell'Est

Uno scorcio della mostra dei funghi aperta fino a stasera al palazzo della Provincia. A lato, il presidente del gruppo micologico Giorgio Maccagno

ASTI. I «guardiani» dei boschi (gli attivisti del gruppo micologico «Camisola») anche stavolta ce l'hanno fatta: avevano previsto di raccogliere [redacted] specie di funghi [redacted] hanno mantenuto [redacted] promesse.

[redacted] mattina esemplari più o meno noti, rari [redacted] curiosi sono in visione nella tradizionale mostra allestita nell'atrio del palazzo [redacted] Provincia. Una ventina di specie rappresentano [redacted] richiamo principale dell'esposizione, che resterà aperta fino alle 22 di [redacted]: funghi commestibili, tossici e velenosi dall'aspetto simile vengono messi [redacted] confronto per dimostrare quanto potrebbe [redacted] facile, per i raccoglitori improvvisati, cadere in pericolosissimi tranelli.

«In giro c'è [redacted] tanta disinformazione - [redacted] puntualizzato durante l'inaugurazione Giorgio Maccagno, presidente del gruppo - purtroppo anche nell'Astigiano i casi [redacted] avvelenamento [redacted] ripetono puntuali ogni anno». In primo piano, sul tavolo che accoglie i funghi a [redacted]fronto, [redacted] «Camisola» ha collocato alcuni esemplari di Clytocibe olearia (è tossico e [redacted] viene detto fungo dell'olivo), che nelle settimane [redacted] ha mandato all'ospedale [redacted] Nizza quattro persone.

Il presidente della Provincia Giuseppe Goria, che ha inaugurato [redacted] mostra, ha sottolineato l'importante azione degli attivisti del «Camisola» (divulgazione scientifica [redacted] partire dalle scuole, controlli al Mercato [redacted] tofrutticolo nell'ambito della campagna dell'Usl contro il rischio dell'avvelenamento) e li ha ringraziati per la loro passione. Accanto a Goria, gli [redacted] provinciali Piera Accornero e Giovanni Pensabene, il sindaco Alberto Bianchino, il responsabile del Wwf, Giorgio Baldizzone.

Attento [redacted] interessato [redacted] gruppo [redacted] studenti della media «Martiri» (terze C e D): la loro ricerca micologica, svolta nella sessione '94/95 insieme [redacted] «Camisola» (visibili, nella mostra in Provincia, alcuni cartelloni), è stata inserita quest'anno [redacted] le materie d'esame.

Terminata la tradizionale esposizione, giunta alla 19ª edizione, domani due esperti del gruppo micologico (Angelo Mantovani e Giorgio Baiano) torneranno [redacted] garantire, al Mercato ortofrutticolo, i controlli dei funghi raccolti dai privati [redacted] boschi dell'Astigiano o provenienti dall'estero (Romania, Bulgaria, Slovenia) per [redacted] venduti nei negozi. Un fenomeno [redacted] in espansione a [redacted] dei prezzi più bassi. [l. n.]

Aperte le iscrizioni al "S. Secondo"
CORSO DI ANTIQUARIATO
Mobili, Dipinti, Stampe, Ceramiche e Collezionismo saranno oggetto di stimolanti lezioni (bisett., pom. [redacted] serali), tenute da noti esperti, antiquari e restauratori, per far conoscere i segreti dell'antiquariato. Efficacissima la didattica: alle fasi espositive (estetiche, tecniche e mercantili), seguiranno le comparazioni critiche e l'applicazione dei parametri di autenticità [redacted] casistiche di originali, copie e falsi. [redacted]volgersi di *mercoledì* (h. 10,30-19,30) a: DOMUS AUREA Centro "S. Secondo", v. G. Carducci 22/24, Asti, Tel. 0141/354030. Informazioni telefoniche 011/988 78 03 - 0336/79 05 45 tutti i giorni.

Azienda trasporti
CERCA
trazionisti per traino semirimorchi per lavoro locale continuativo.
Telefonare ore ufficio allo 0522/92.19.21.

Per la pubblicità su LA [redacted]
PK publikompass
Sig. PAOLO BELLE' Agente [redacted] spa Via Antica Zecca, 3 - 14100 Asti Tel. (0141) 597 222

ernia SOSTENUTA COME CON LE MANI
ERNIE, LAPAROCELI, PTOSI ED ALTRI PROBLEMI [redacted] ORTOPEDIA ADDOMINALE, POSSONO TROVARE [redacted] NELLA GAMMA DEI PRESIDII MYOPLASTIC KLEBER DELL'INSTITUT HERNIAIRE DE LYON
Ag. Gen. PRAESIDIA srl - Via I. Frugoni, 1/3 - 1612[redacted] - Tel. e Fax: 010/583373. Informazioni e vendita a:
• [redacted] Farmacia Centrale, [redacted] Alfieri 269 • [redacted] Farmacia S. Salvario, v. M. Cristina 14
• ACQUI T.: Sanitas, via Carducci 16

SCONTI -30% -40-20

SEDIA ROVERE FONDO PAGLIA A L. 125.000

DIVANO A 2 POSTI LIBERTY TESSUTO L. 760.000

VENDITA PROMOZIONALE

Particolari agevolazioni per i *PROSSIMI SPOSI*, che potranno scegliere oggi gli arredi, *BLOCCARE IL PREZZO PROMOZIONALE*, e *RITIRARE I MOBILI ANCHE L'ANNO PROSSIMO !!*

Ekp - Asti

Dal 26 Settembre al 29 Ottobre
APERTO ANCHE LA DOMENICA
Entrata Libera - Prezzi Esposti

Comunicazione al Sindaco Comune di Isola d'Asti effettuata il 13/09/1995 n. 5243

L'ISOLA DEL RUSTICO
Arredamenti in Legno Pregiato

ISOLA D'ASTI
C.so G.B. Volpini 182 - Tel. (0141) 958611

LA STAMPA
ogni sabato

tuttolibri
settimanale di attualità, cultura, letteratura, storia, arte e spettacolo

Madre coraggio, moglie coraggio, figlia coraggio.

Edméia da Silva Euzébio è stata uccisa perché voleva sapere la verità sulla sorte di suo figlio scomparso nel luglio 1990 con altri undici ragazzi brasiliani. Altrove, donne imparentate con perseguitati politici vengono torturate per ottenere informazioni, per vendetta o perché fanno troppe domande. Lotta con Amnesty International contro lo sfruttamento dei vincoli famigliari nella Campagna Mondiale per i Diritti Umani delle Donne. Perché le donne sono forti, coraggiose, coparbie. Ma combattono ad armi impari.

Amnesty International
Via Magenta 88 - 10128 Torino
Tel. 011/5185111
Fax 011/5185149

Le donne [redacted] si arrendono. Amnesty International neppure.

☐ Desidero maggiori informazioni sulla Campagna Donne

Nome Cognome Città

Indirizzo C.A.P. Prov.

VIENI A GUSTARE IL LIBRO. CON LO YOGURT.

JUNIOR

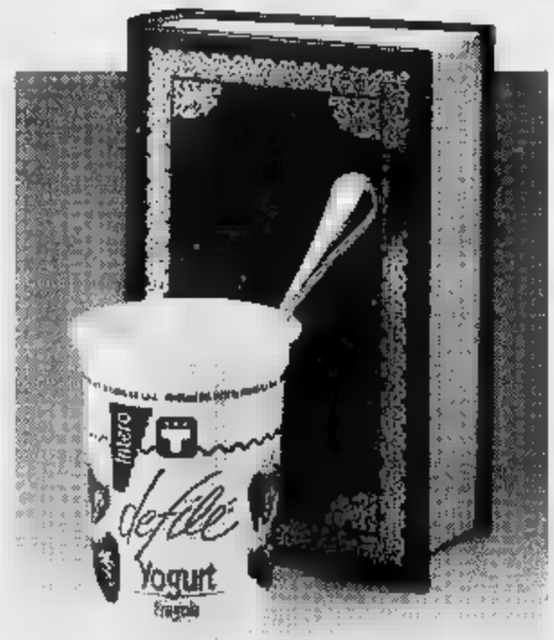

Domenica 1° ottobre 1995, alle ore 16, alla Libreria Manzoni Due, in Via Cernaia 40/M, a Torino, incontro con
Ulrico di Aichelburg
sul tema: "La medicina per immagini". Alle ore 18, alla Libreria Druetto, in Via Roma 227, a Torino incontro con
Nico Orengo
sul tema: "Quanti libri in Tuttolibri?"

Una domenica diversa in Libreria.
Lo yogurt è omaggio.

Con il patrocinio dell'Assessorato Risorse Culturali e Comunicazione del Comune di Torino

Centrale del Latte di Torino

I LIBRI DE LA STAMPA

Librerie: Arti e Mestieri, Bottega dei Libri, Città del Sole, Comunardi, Dante Alighieri, Druetto, Galleria del Libro, Giolitti, Luxemburg, Manzoni Due, Petrini, Torre di Abele.

Inedito programma musicale stasera all'archivio storico del Comune

Così Asti [redacted] nel '700

Brani di Carlo Graziani e Giovanni Polledro

[redacted]

Oggi pomeriggio è festa a Cisterna: bancarelle, prodotti tipici e giochi

CISTERNA
Si conlude oggi pomeriggio la sagra della Madonna del Rosario. Nei saloni del Castello aprirà l'Osteria della Mezza Luna, con i prodotti della cucina autunnale cisternese. In piazza maggiore Hope si disputeranno «giochi di altri tempi». Nelle vie sottostanti i bastioni bancarelle di prodotti artigianali. Nel forno del Castello verrà promossa un'altra iniziativa: «Un pane per [redacted] restauro della Chiesa». [redacted] potranno gustare pane, «torcet», «paste 'd meira». Il ricavato sarà devoluto per [redacted] restauro della Chiesa. La serata aprirà alle 20,45 con [redacted] «il corn dei milionari» portato in scena dalla compagnia «Commedianti della ciliegia» di Reviglliasco. Alle 22, intrattenimento musicale con [redacted] soliti tre» ed infine in tarda serata nel castello «Storie di mezzanotte» di Franco Cardellino.

MONCALVO
Tradizionale appuntamento [redacted] il mercatino dell'antiquariato. Oggi dalle 10 alle 18, i portici di piazza Carlo Alberto ospiteranno le bancarelle dei collezionisti.

ASTI
Oggi Festa della famiglia alla casa di riposo «Città di Asti». S'inizia alle 15, con musica e momenti di intrattenimento. L'iniziativa è aperta a tutti.

VILLANOVA
Oggi [redacted] conclusione dei festeggiamenti patronali ci sarà il primo concorso floreale «Armonia e fantasia in fiore su scorci villanovesi», dalle [redacted] alle 20. Saranno presenti diversi fiorai astigiani e piemontesi che daranno «colore e vivacità» alle vie del centro. Una giuria premierà le composizioni migliori. Alle 18 premiazione.

CASTELLERO
La sagra della nocciola [redacted] inaugura oggi [redacted] il torneo di calcetto memorial «Sticca».

SETTIME
Prosegue la sagra della nocciola: alle 8.45 partenza della gara podistica libera a tutti; dalle [redacted] mostra di pittura e mercatino delle pulci; alle 10 ultimo termine per [redacted] presentazione dei campioni di nocciola (minimo 25 kg.); alle 12 premi al miglior prodotto dolciario e ai produttori di nocciole.

COCCONATO
La festa dell'uva e della soma d'aj conclude oggi il Settembre cocconatese. Dalle 15 in piazza Giordano degustazioni di prodotti tipici (robiole, salami, torcetti, torta di nocciole, bruschetta), giochi per grandi e bambini: albero della cuccagna, tre palle un soldo, freccette, [redacted]so del maialino (chi indovina se lo porta a casa).

VILLAFRANCA
Prosegue alle scuole la mostra filatelica dedicata alla Seconda guerra mondiale, organizzata da circolo filatelico Borgogno (presieduto da Renato Cignetti), Comune e Pro Villafranca. C'è anche la mostra «I grandi avvenimenti della Seconda Guerra» curata da Armando Trabalza. Il materiale è fornito dalla Bolaffi. Orario: 10,30-12; 14-22.

CINAGLIO
In occasione della festa dell'u[redacted] e della sagra della nocciola, oggi il paese ospiterà una mostra di arte varia

VILLANOVA
[redacted] borgo Stazione oggi dalle 15, incanto delle torte. A partire dalle 17,30 distribuzione di polenta, serata danzante con «Gli amici del liscio». Domani gara a bocce a coppie dalle 14,30 e giochi per i bambini.

ISOLA
La famiglia di produttori vinicoli Massasso ripropone oggi la festa della vendemmia ai [redacted]gneti Brichet: oltre ai clienti-amici, [redacted] stati invitati anche i ragazzi disabili della cooperativa «La Rosa Blu» di Ronco Briantino (Mi). Il ritrovo [redacted] per le 9. Nel pomeriggio musica [redacted] «Gli smiles» di Rivoli ed alle 16 si assisterà alla pigiatura.

ASTI. Nuovo appuntamento alla scoperta del passato musicale di Asti. Stasera l'appuntamento è alle 21 all'archivio storico del Comune, in via Cardinal Massaia (vicino al Duomo). L'ingresso è libero.

La rassegna organizzata dal Comune (con l'aiuto della Regione) per celebrare i 900 anni della sua fondazione, curata dal direttore artistico dell'istituto «Verdi» Arturo Sacchetti, offre un assaggio di due compositori pressoché sconosciuti, ma che nella loro epoca hanno goduto di grande fama.

Uno è il violoncellista Carlo Graziani (a lui è anche intestata una via nel quartiere Torretta), nato all'inizio del '700 e vissuto soprattutto fra Olanda e Germania (morì a Potsdam nel 1787), celebrato [redacted] suoi contemporanei come grande vir[redacted] del suo strumento, per il quale scrisse sonate e concerti con orchestra. Una vita [redacted]turosa, simile [redacted] quella di tanti virtuosi dell'epoca, da Paganini al collega violoncellista Boccherini.

Di Graziani si ascolterà la Sonata prima per violoncello e continuo, il Duetto per violoncello e violetta [redacted] Duetto per due violoncelli.

Si ascolteranno anche brani di Giovanni Battista Polledro, compositore nato a Piovà Massaia nel 1781 dove morì nel 1853. Polledro è ricordato per l'attività svolta alla Cappella reale a Torino. Di lui si ascolteranno il Trio brillante per due violini e violoncello, gli Studi per violino solo e la «Sinfonia in pastorale».

Tra [redacted]gli interpreti c'è il violoncellista Antonio Mosca, uno dei più esperti interpreti di musica del periodo barocco, e il figlio Marco anch'egli al violoncello. Suoneranno anche il giovanissimo violinista astigiano Francesco Cerrato, Paola Nervo e Liana Mosca al violino, Alberto Simonetti alla viola e Giorgio Paronuzzi al clavicembalo.

[c. f. c.]

Il violoncellista Antonio Mosca

Da domani, allo stadio

Due serate per osservare Saturno

ASTI. Il pianeta Saturno sarà il richiamo per partecipare do[redacted] [redacted] martedì all'osservazione pubblica del cielo promossa dal Centro Giovani del Comune in collaborazione con il Gruppo astrofili astigiani «Beta andromedae» nello stadio comunale.

«L'occasione è molto particolare - spiegano gli astrofili - Esite la possibilità di vedere Saturno con gli anelli di profilo. L'evento era avvenuto nel 1980, si ripeterà solo nel 2010».

Le serate (entrambe a partire dalle 21) continueranno con l'osservazione della nebulosa anulare M57 nella Lira e [redacted] spettacolare doppio ammasso del Perseo.

Precederà l'osservazione la proiezione di diapositive (eseguite anche dai soci del gruppo astrofili astigiani) commentate dal presidente del Gruppo astrofili, Pietro Baudino. L'ingresso è libero. [m. t.]

Domani presentazione

Corso [redacted] teatro e dizione al My Day Studio

ASTI. Sarà presentato domani alle 20,30 al «My Day Studio» in corso Milano, [redacted] programma della Scuola [redacted] recitazione e dizione organizzata dall'attore astigiano Mario Nosengo. L'ingresso è libero.

I corsi s'inizieranno invece martedì, sempre al «My Day», sotto la guida di Nosengo, Alessio Bertoli, Esther Ruggiero [redacted] Daniela Calò.

Tra le materie della scuola [redacted] sono, improvvisazione, dizione, educazione della voce, espressione corporea [redacted] recitazione. Sono anche previsti stage con attori ospiti durante l'anno.

E' possibile frequentare gratuitamente per una settimana prima di decidere se frequentare [redacted] o meno le lezioni. Per informazioni e adesioni si può telefonare ai numeri 532.766 (My Day, dalle 17 alle 20) e 593.707 (Bertoli, orario negozio). [a. b.]

[redacted] E DINTORNI

La pittrice astigiana Clotilde Santanera espone da oggi al palazzo della Provincia

PROVINCIA
Si inaugura oggi alle 17,30, nella sala espositiva del palazzo della Provincia, la mostra della pittrice e scrittrice Clotilde Santanera. L'esposizione dura fino al 10 ottobre; orario: feria[redacted] 16-19,30; festivi 10-12/16-19,30.

MONCALVO
Il «Gam», gruppo artistico moncalvese, organizza per domenica 15 ottobre, [redacted] 7° Concorso di pittura. La manifestazione [redacted] suddivisa [redacted] due temi: libero e [redacted] paesaggio moncalvese. Per informazioni telefonare ai numeri 917.818; 917.274; 917.910.

PALAZZO MAZZETTI
A palazzo Mazzetti, corso Alfieri 357, «Mostra d'autunno» della Società promotrice delle belle arti. Espongono una settantina di pittori. [O]rario: feriali 9-12/16-18. Festivi 10-12. Lunedì chiuso. Fino all'8 ottobre.

ALPHABETA
Alla libreria «Alphabeta», corso Dante 109, sabato 7 ottobre, alle 18, si inaugura la mostra del pittore canellese Franco Asaro. L'artista presenta anche una serie [redacted] poesie. Visitabile fino al 31 ottobre.

SAN PIETRO
Al [redacted] Pietro - Incontri d'arte» personale del pittore Ferdinando Viglieno Cossalino. Diplomatosi all'Accademia Albertina [redacted] Torino, si è perfezionato nelle tecniche incisorie sotto [redacted] guida di Mario Calandri. Le sue opere sono state presentate nelle più prestigiose rassegne internazionali. Fino al [redacted] ottobre, orario: 16,30-19.

CENTRO GIOVANI
La personale di Mariella Lavarino, artista torinese, allestita [redacted] «Centro giovani» di via Goltieri, rimane aperta fino al 7 ottobre. Orario: dal lunedì al sabato dalle 9 alle 19.

[redacted] PLATANO
Continua, fino al 12 ottobre, alla galleria «Il platano», [redacted] Alfieri 253, la mostra di Tino Aime. Orario: 9,30-12/15,30-19,30.

BATTISTERO
Chiude oggi, al battistero di San Pietro, la mostra dello scultore Luigi Mainolfi, autore del drappo del Palio '95. La rassegna è organizzata [redacted] Comune. Orario: 10-22.

CANELLI
Oggi è possibile visitare al circolo culturale «Punto di vista» in piazza San Leonardo di Villanuova, la mostra del pittore canellese Stefano Icardi (1875-1953). Orario: 10-12/15-19.

TIGLIOLE
C'è tempo anc[redacted] oggi, per visitare la mostra di scultura nella chiesetta romanica di San Lorenzo di Tigliole. Espongono Anna Belte, Mario Ciaramella, Mutus Liber, Salvatore Mazza e Antonio Zaccone. Orario: 16-[redacted]. [a. b.]

STASERA AL [redacted]

[redacted] Lux — Tel. 534.147 — Or.: 14,45/17,10/19,40/22,30 — Lire 10.000/7000
Il primo cavaliere — di J. Zucker, con R. Gere, S. Connery, J. Ormond (Usa [redacted]) - La leggenda dei cavalieri della tavola rotonda, con le loro battaglie, l'amore tra Lancillotto e Ginevra. In un eroico medioevo. N. V. 2h 08' **Epico**

Politeama — Tel. 530.066 — [redacted]: 15/17,20/19,45/22,30 — Lire 10.000/7000
Waterworld — di K. Reynolds, con K. Costner, D. Hopper, J. Tripplehorn (Usa '95) — La Terra è sommersa d'acqua: un eroe combatte i malvagi e insegue una nuova vita. Con lui, una donna e una bimba che cela un segreto. N. V. 2h 05' **Avvent.**

Ritz — Tel. 530.066 — [redacted]. 15/17,15/19,40/22,30 — Lire 10.000/7000
I ponti di Madison County — di C. Eastwood, con C. Eastwood, M. Streep (Usa '95) — La storia d'amore breve ma appassionata tra un fotografo e una casalinga sposata. Dal romanzo [redacted] Robert James Waller. N. V. 2h 15' **Romantico**

Nuovo Splendor — Tel. 595.040 — Lire 10.000/7000
Ore 15,15; 17: **Power Rangers**
Ore 20,20; 22,25: **French Kiss**

Sala Pastrone — Tel. 557.067 — Or.: 18/20/22 — Lire 10.000/7000
L'uomo delle stelle — di [redacted]. Tornatore, con S. Castellitto, T. Lodato, L. Trieste (Italia '95) — Nel 1953 un piccolo truffatore gira la Sicilia con una cinepresa: per 1500 lire offre provini, promesse di successo nel cinema e inevitabili [redacted] N. V. 2h **Comm.**

Don Bosco — Tel. [redacted] — Or.: 16,30/20,30/22,30
Tommy Boy — di P. Segal, con C. Farley, D. Spade, B. Derek (Usa '95) - Un giovane pasticcione, erede di un commerciante d'auto, alle prese con il mondo degli affari e con gli intrighi della bella matrigna. Riuscirà a farcela? N. V. 1h 40' **Commedia**

[redacted] Balbo — Tel. 824.889 — Lire 8000/7000
CHIUSO

[redacted] Aurora — Tel. 701.459 — Or.: 20,30/22,30 — Lire 8000/7000
Scemo & più scemo — di P. Farrelly, con J. Carrey, J. Daniels, L. Holly (Usa [redacted]) - Una misteriosa valigia trovata all'aeroporto di Los Angeles fa fare a due picchiatelli un lungo viaggio tra killer e vip, fino alla soluzione di un giallo. N. V. 1h 45' **Comico**

Lux — Tel. 702.788. — [redacted]: 14,30/16,30/18,30 — [redacted] L. [redacted]
Carrington — di C. Hampton, con E. Thompson, J. Pryce, R. Sewell (Ingh. '94) — Agli inizi del '900 la grande storia d'amore tra una pittrice anticonformista e un famoso scrittore omosessuale. Da un racconto di Holroyd. N. V. 2h 05' **Commedia**

[redacted] — Tel [redacted] — Or.: 14,30/16,30/18,30 20,30/22,30 L. [redacted]
[redacted] — di J. Turteltaub, con S. Bullock, B. Pullman, P. Gallagher (Usa '95) — Una donna che lavora nella metropolitana si innamora di uno sconosciuto che vede prendere il treno tutti i giorni. N. V. 1h 40' **Romantico**

Verdi — Tel. 701.459 — Or.: ap. 15 — Lire 8000/7000
Waterworld — di K. Reynolds, con K. Costner, D. Hopper, J. Tripplehorn (Usa '95) — La Terra è sommersa d'acqua: un eroe combatte i malvagi e insegue una nuova vita. Con lui, una donna e [redacted] bimba che cela un segreto. N. V. 2h 05' **Avvent.**

[redacted] Cristallo — Tel. 975 124 — Or.: 14,30/16,30/18,30 20,30/22,30 Lire 7000/6000
L'incantesimo del lago — di R. Rich (Usa '95) — Un principe temerario lotta contro la forza del male per ritrovare e liberare la principessa di cui è innamorato. La fanciulla è stata trasformata in un cigno da [redacted] stregone malvagio. N. V. 1h 40' **Cartoni animati**

[redacted] — Tel. 976.016 — L. 9000/7000
L'uomo chiamato Cilistone. [redacted]: 15; 16,30
L'isola dell'ingiustizia. [redacted]: 20,30; 22,30

Splendor — Tel. 982.288. — Or.: 14,30/16,30/18,30 20,30/22,30 L. 7000/6000
Un amore tutto suo — di J. Turteltaub, con S. Bullock, B. Pullman, P. Gallagher (Usa '95) — Una donna che lavora nella metropolitana si innamora di uno sconosciuto che vede prendere il treno tutti i giorni. N. V. 1h 40' **Romantico**

per la pubblicità su
LA STAMPA

10126 TORINO C.so Massimo d'Azeglio 60 Tel. 011/65.211

15100 ALESSANDRIA sig. BRUNO CONTI Agente Publikompass spa Via Vochieri 80 Tel. 0131/442.543-442.544

14100 ASTI sig. PAOLO BELLE' Agente Publikompass spa Via Antica Zecca 3 Tel. 0141/592.222

PK publikompass

PRIME VISIONI A [redacted]RINO

ADUA 200 c. G. Cesare 67, tel. 856.521. **L'ultima eclissi.** Or.: 15,25; 17,45; 20,05; 22,30
[redacted] 400 c. G. Cesare 67, tel. 856.521. **Il primo cavaliere.** Or.: 15,15; 17,40; 20; 22,30.
ALFIERI p. Solferino 2, tel. 562.3800. Riposo.
AMBROSIO MULTISALA c. V. Emanuele II, 52, tel. 547.007. Sala 1. **Congo.** Or.: 15,30; 17,50; 20,10; 22,30. Sala 2. **Allarme rosso.** Or.: 15,30; 17,50; 20,10; 22,30. Sala 3. **Bad boys.** Or.: 15,15; 17,50; 20,10; 22,30. Aria cond.
ARLECCHINO corso Sommeiller 22, tel. 581.7190. **L'uomo delle stelle.** Or.: [redacted]: 18,10; 20,20; 22,30.
CAPITOL via San Dalmazzo 24. **Dredd, la legge sono io.** Or.: 15; 16,50; 18,45; 20,35; 22,30
CENTRALE via Carlo Alberto 27, t. 540.110. **L'odio.** Or.: 15,10; 17; 18,50; 20,40; 22,30
[redacted]. CHAPLIN 1 via [redacted] 32/e, tel. 436.0723. **French Kiss.** Or.: 16; 18,10; 20,20; 22,30
[redacted]. CHAPLIN 2 via Garibaldi 32/e, tel. [redacted] [redacted] **un giovane povero.** Or.: 15,45; 18; 20,15; 22,30
CRISTALLO via Gorio 5, t. 650.7100. **Dredd la legge sono io.** Or.: 14,30; [redacted]; 18,30; 20,30; 22,30.
DORIA via Gramsci 9. [redacted] Or.: 16; 18,10; 20,20; 22,30
ELISEO GRANDE p.za Sabotino. **Il primo cava[redacted]** Or.: 15; 17,30; 20; 22,30
ELISEO BLU p.za Sabotino. **Allarme rosso.** Or.: 15,30; 17,50; 20,10; 22,30
ELISEO ROSSO p.za Sabotino. **Terra e libertà.** Or.: 16; 18,10; [redacted].
EMPIRE p.zza V. Veneto 5. **Fermo posta: Tinto Brass.** Or.: 16,30; 18,30; 20,30; 22,30
ERBA 1 corso Moncalieri 241. **Piccoli omicidi tra amici.** Or.: 16,30; 18,30; 20,30; [redacted],30
ERBA 2 c. Moncalieri 241. **Clerks (Commessi).** Or.: 16,30; 18,30; 20,30; 22,30.
ETOILE v. Buozzi ang. v. Roma. **Power Rangers.** Or.: 15; 16,55; 18,45; 20,35; 22,30
FARO via Po 30, tel. 817.3323. **Dredd, la legge sono io.** [redacted]: 14,45; 16,45; 18,55; 20,30; 22,30
FIAMMA c.so Trapani 57. **Congo.** Or.: 16; 18,10; 20,20; 22,30.
IDEAL corso Beccaria 4. **Un indiano in città.** Or.: 16,30; 18,20; 20,30; 22,30
KING via Po 21. Tel. 812.5996. **Amiche.** Or.: 15; 16,50; 18,40; 20,30; 22,30.
KONG v. S. Teresa 5. T. 534.614. **Romanzo di un giovane povero.** Or.: 15,30; 17,50; 20,10; 22,30.
LILLIPUT v. XX Settembre 15 bis. T. 537.100. **Mi famiglia.** Or.: 15,30; 17,50; 20,10; 22,30.
LUX Gall. S. Fed. [redacted] [redacted]: 15; 17,30; 20; [redacted]
[redacted]O UNO v. Montebello 8. **Terra e libertà (Land and Freedom).** Ore 16,10; 18,10; 20,30; 22,30.
NAZIONALE 1 via Pomba 7. Tel. 812.4173. **Il primo cavaliere.** Or.: 16; 17,30; 20; 22,30.
NAZIONALE 2 via Pomba 7. **Carrington.** Or.: 15,30; 17,50; 20,10; 22,30
OLIMPIA 1 via Arsenale 31, tel. [redacted]. **L'isola dell'ingiustizia (Alcatraz).** Or.: 15,45; 18; 20,15; 22,30
OLIMPIA 2 via Arsenale 31, tel. 532.448. **Amiche.** Or.: 14,50; 16,45; 18,40; 20,35; 22,30.
REPOSI v. XX Settembre 15, t. 531.400. **Da morire.** Vm. 14. Ap.: 15,30 [redacted]: 18; 18,10; 20,20; 22,30
ROMANO Gal. Subalpina. Tel. 562.0145. **I ponti di Madison County.** Or.: 15; 17,30; 20; 22,[redacted]
[redacted] RITZ via Acqui 2. **L'uomo delle [redacted]**, [redacted].: 16; 18,10; 20,20; 22,30
VITTORIA via Roma 336. [redacted] **& più** [redacted] Or.: 16; 18,10; 20,20; 22,30.

TEATRI A TORINO

TEATRO REGIO. Stagione d'Opera 1994/95. Martedì 3/10 ore 21 al Teatro Carignano **Turn on the screw (Il giro di vite).** Opera di Benjamin Britten-Bruno Campanella direttore. Regia di Luca Ronconi con Raina Kabaivanska. Ultima recita. [redacted] del Regio ore 10/18.30. [redacted]. 8815.241/242.
CARIGNANO. P.za Carignano 6. **Stagione in abbonamento 1995-96.** Vendita abbon. posto fisso Carignano e Alfieri da lunedì 11/9, vendita abb. TST [redacted] giovedì 7/9 c/o biglietteria TST, via Roma 49 ([redacted]. 10-18 dom. riposo) [redacted] (011) 517.6246.
ERBA [redacted] Moncalieri 241, tel. 661.5447. Da giovedì 5 a sabato 7/10 ore 21,30 **4° Festival Nazionale del Cabaret.** Tra gli ospiti: Enrico Beruschi, Beppe Braida, Laura Grossi. Informaz. e prenot.: feriali 9-13 e 19-23; festivi 18-23. Prelazioni per la stagione teatrale di prosa e cabaret.

LE TV PRIVATE

Telecupole
14 — **Speciale [redacted]**, musicale
17 — **Video top**, videoclip
20,30 **Commedie dialettali**
24 — **Le auto della[redacted]**, rubrica

Telestar
19 — **Ken il guerriero**, cartoni
20 — **Block notes**
20,30 **Notte d'incubo a Detroit**, tv movie
22,30 **Il giramondo**, settim. viaggi
23 — **Amichevolmente... con voi**, attualità
23,50 **The [redacted] Light show**, varietà

Telegranda
11 — **Rosario in tv**
12 — **L'Angelus del Papa**
12 — **Prospettive**, attualità
14 — **Film**
18,30 **Prospettive**, attualità
[redacted]

Videogruppo
19,30 **Hot rod & Moto motori**
20,30 **Oggi al Delle Alpi**
20,45 **Lombardore: Trofeo C.A.L.T.**, motociclismo su pista
[redacted] **Primo piano**
24 — **Oggi al [redacted]**

Telecity
19 — **Il giramondo**, settim. viaggi
19,30 **I forti di Forte Coraggio**, situation comedy
20,05 **Superamici**, cartoni
20,30 **L'onore della famiglia**, telefilm
22,50 **Delitto in silenzio**, film

Primantenna Supersix
20 — **Tg magazine**
21,30 **Telefilm**

[redacted] **Sport**
22,45 **Telefilm**
[redacted] — **Film di mezzanotte e... dintorni**
2 — **Buona notte con...**

Quarta Rete Tv
19,30 **Knights and warriors**, sfide [redacted] guerrieri e cavalieri
[redacted] **Carlin Carutti** [redacted] **per tutti**, comp. «Punto e Virgola» di Caramagna Piemonte
22,30 **Juvestoro news**
[redacted] **Vizi priv[redacted]**
23,45 **Donne e motori**, all'interno **Playmen Show**
[redacted] **Bikini beach party**, concorso di bellezza sulla spiaggia

Quinta [redacted]
16 — **Fil[redacted]**
19,30 **Cartoon festival**
20,30 **Film**
22,30 **Royal Casinò**
1,30 **Super Zap**

Quadrifoglio Odeon
18 — **Frame**, [redacted] [redacted] **estetica** [redacted] quotidiano
[redacted] **Auto [redacted] Auto**
19,30 **Un'italiana [redacted] miss Mondo**, varietà
21,30 **Speciale spettacolo**
21,45 [redacted] **sport**

Telecampione
20,15 **Festa [redacted] nel Signore**
[redacted] **La scacchiera**, rubrica
21 — **Due contro uno**, replica
[redacted] — **Emporio tv**

Telesubalpina
17 — **Filodiretto - Incontri al caffè subalpino**
19 — **Settegiorni**
19,25 [redacted]**mani celebriamo**
19,30 **L'udienza di Giovanni Paolo II del 27.9.95**
20 — **Cartoni animati**
20,40 **Notte di nozze**, film
22,30 **Ecclesia**

[redacted] 9 Tai
[redacted] — **Settegiorni**
19,25 **Domani celebriamo**
19,30 **L'u[redacted] [redacted] Giovanni Paolo II del 27.9.95**
20 — **Cartoni animati**
20,40 **Notte di nozze**, film
22,30 **Ecclesia**

G.R.P.
20,30 **Ombre malesi**, film
22,30 **L'isola del libro**, rubrica
23 — **Skyways**, telefilm
0,30 **Zap mania**, rubrica
3 — **Ivo & Rolando show**
4 — **Skyways**, telefilm

Rete Canavese
18,30 **Video shop**
[redacted] **Notes**
21 — **Fuori gioco**, risultati sportivi locali
22,45 **Notes**
24 — **Notturno**

[redacted] 7 Piemonte
20,40 **Calcio a5**, campionato serie B
22 — **Racing time**, [redacted] dello sport
22,40 [redacted]**età**
23 — **Conviene far bene l'a[redacted]**
23,40 **Informaletta**
0,24 **Vacanze istruzioni per l'uso**
1,30 [redacted]
1,45 **Film**

● **Eventuali [redacted] e [redacted] nei programmi [redacted] causati dalla non tempestiva comunicazione delle emittenti.**

CHIEDETELO A LA STAMPA
...COSA SI DICE DI QUEL FILM: le recensioni di Lietta Tornabuoni sui film in prima visione
TELEFONA AL 144 [redacted]
(lire 952 al minuto + iva)

Al meeting di Cannes. Ora una vacanza

Giordano d'oro in terra francese

Rossella Giordano ha vinto la medaglia d'oro al triangolare di Cannes

ASTI. Rossella Giordano sta trascorrendo il periodo di vacanza in Costa Azzurra dopo i successi mondiali raccolti quest'estate.

L'ultima impresa della marciatrice astigiana è stata conseguita a Cannes, durante il triangolare di atletica leggera tra Francia, Italia ed Ucraina. L'atleta ha conquistato il primo posto con la maglia azzurra, battendo le rivali transalpine ed ucraine ed ha preceduto al traguardo la compagna di squadra Alfridi e l'ucraina Ragozina.

Si marciava sulla distanza dei 3 km e la Giordano ha concluso con il tempo di 12'19"66. Mancava per l'occasione la rivale di sempre, Anna Sidoti, impegnata in una gara a Messina.

Un'annata veramente indimenticabile per la ventitreenne atleta allenata da Sandro Damiano, che è arrivata seconda ai campionati italiani svoltisi a Cesenatico, sesta ai mondiali di Goteborg ed ha conquistato la medaglia d'argento alle Universiadi disputatesi a settembre in Giappone.

L'obiettivo dichiarato è l'Olimpiade di Atlanta: «In questo mese seguirò allenamenti più leggeri. Poi, cercherò di entrare subito in forma per ottenere la [illegible]ione in maglia azzurra e dedicarmi a questa impresa».

Che il 1995 sia stato un [illegible] eccezionale per la [illegible] astigiana lo dimostrano anche il quarto posto ottenuto da Lucia Gianotti ed il dodicesimo di Patrizia Bucciol ai campionati italiani «promesse» di Pescara, giù vinti dalla Giordano nel 1993. Entrambe ventunenni, rappresentano la grande speranza astigiana della specialità. [e. a.]

BRIGLIE SCIOLTE

Viaggio nei segreti dello stile «inglese» con i cavalli della cascina Paracollo

CORTANDONE

EL rettangolo della «Cascina Paracollo» a Cortandone, Mauro Biglia, proprietario della scuderia è intento alla doma di Gulliver, [illegible] cavallo anglo-arabo di 4 anni.

Lo tiene per la briglia standogli sulla sinistra, all'altezza della spalla. Lo fa avanzare lentamente. Ad un ordine ben scandito l'animale si ferma. E' un po' nervo[illegible] perché la giornata è uggiosa e Gulliver sente il tempo.

«Per molti l'equitazione è un business. In realtà è un fatto culturale. Domatori non ci si improvvisa - racconta Biglia -. Bisogna conoscere [illegible] psicologia del cavallo. Ci vuole passione e pazienza, aggiunta ad una buona dose [illegible] capacità pedagogica. A volte un errore [illegible] compromettere un mese di lavoro».

Biglia parla con cognizione di causa, visto che con gli animali lavora [illegible] anni. «Mio nonno paterno ha fatto parte del Reggimento cavalleggeri guide, [illegible] di stretto di Casale - racconta -. E' stato lui [illegible] mettermi su un cavallo per la prima volta. Nel '91 io ho conseguito l'attestato di accompagnatore di turismo equestre in un corso organizzato dalla Regione».

Nella primavera dell'83 ha rilevato questa azienda. [illegible] Serra Campia, la strada che da Cortandone porta verso Maretto. Attorno [illegible] sono boschi sempre di più e vigneti, sempre di meno.

Il territorio collinare è particolarmente adatto per le escursioni [illegible] cavallo: si può girare attorno tra Maretto, Rontto, Cortazzone, Camerano e Viale. Si arriva fino alla statale per Torino, toccando Villafranca. Il paesaggio è vario, ricche le testimonianze [illegible] passato pieno di storia: castelli, chiese romaniche, vecchi cascinali.

Biglia fa l'allevatore, doma i puledri, insegna a cavalcare e organizza brevi escursioni.

Nella sua scuderia è nato anche Fandango, un anglo-arabo che ora ha 5 anni, che ha cominciato con [illegible] la carriera sportiva in Toscana.

[illegible] tempo che [illegible] per la doma varia a seconda del carattere, delle attitudini, dell'accentuato o meno spirito gregario di ogni singolo animale. «Imparare a cavalcare è un fatto soggettivo - spiega Biglia -. Ci vuole predisposizione, capacità di coordinazione tra i movimenti delle braccia [illegible] delle gambe [illegible] soprattutto non bisogna aver paura del cavallo».

Per i principianti ci sono a disposizione due cavalli con molta esperienza e pazienza: Negrina, una fattrice «pensionata» di 25 [illegible] e il veterano «Gim», di 30 anni.

Lo stile che viene insegnato prevalentemente è all'inglese, ispirato al metodo di Federico Caprilli, innovatore nel secolo scorso, nella tecnica del salto. Ma, chi vuole, può imparare anche la monta all'americana o staffe abbassate, come i cowboys. Mauro Biglia per cinque anni ha fatto parte del mondo del Palio: ha sfilato come figurante cavaliere nel gruppo del Capitano (all'epoca era Mario Quirico) ed ha fornito anche i cavalli per la sfilata.

Armando Brignolo

A CORTANDONE

Ci sono gli «anglo-arabi»

Mauro Biglia, 35 anni, astigiano, è il titolare dell'Azienda agricola cascina «Paracollo», in via Serra Campia 6 a Cortandone (telefono 669.528). Nell'azienda, che si estende [illegible] un territorio di 30 ettari, oltre al maneggio si coltivano prodotti agricoli utilizzati anche per l'alimentazione dei cavalli. Biglia ha rilevato nell'83 il complesso creato alla fine degli anni Settanta. La struttura, costituita da 18 box, 2 paddock da un ettaro, [illegible] recinto per la doma e le lezioni di equitazione, ospita [illegible] cavalli. In più ci sono i pascoli. I cavalli sono di razza anglo-araba e di derivazione «sselle-francaise». Per acquistare un cavallo da passeggiata, occorrono dai 4 milioni e mezzo ai 7 milioni. Per imparare ad uscire in «sicurezza» occorrono almeno 10 ore di lezioni. Si possono fare escursioni [illegible] l'istruttore (il prezzo varia dalle 15 alle 20 mila lire all'ora). Il costo delle lezioni è di 20 mila all'ora. [a. b.]

Mauro Biglia (a sinistra), proprietario della scuderia «Paracollo» a Cortandone. Sopra: Giorgio Francese durante [illegible] lezione al Country club [illegible] Montemagno

Nuovo maneggio [illegible] Montemagno

Monta-western al Country club con appaloosa e quarter horse

MONTEMAGNO. Un nuovo maneggio ha aperto i battenti a Montemagno, in regione Vergnano. Lo dirige Giorgio Francese, 20 anni.

Una realtà che si è inserita in quelle già esistenti nell'Astigiano e collegata alla tradizione palliofila.

[illegible] centro ippico [illegible] chiama «Country Club» ed è dotato di due campi: uno da lavoro per la doma dei cavalli [illegible] l'addestramento dei ragazzi, ed uno sportivo per le gare che il club organizza durante l'anno. [illegible] club dispone anche di un ristorante.

«Il nostro intento è soprattutto quello di divulgare la monta western - spiega Francese - ed insegnare ai principianti a cavalcare. Organizziamo anche passeggiate a cavallo: abbiamo dei percorsi vari».

Sono una decina i cavalli in possesso del «Country Club»: «appaloosa», argentini e «quarter-horse».

I soci sono circa [illegible] centinaio, mentre gli istruttori si alternano di volta in volta e [illegible] [illegible] visti dalla Federazione.

Il maneggio [illegible] aperto dal mattino alle [illegible] fino [illegible]. Il costo della passeggiata per un'ora con l'accompagnatore si aggira sulle 25 mila.

«Abbiamo poi intenzione di organizzare delle kermesse aperte a tutti, [illegible] competizioni di regolarità e velocità».

Molta attenzione viene riservata al trattamento dei cavalli: «L'approccio con i cavalli deve essere di massimo rispetto - conclude Francese - senza esercitare su [illegible] loro alcun tipo di violenza». [e. a.]

BOCCE FEMMINILI

Si gioca all'oratorio

A Nizza termina il campionato provinciale

NIZZA. Le atlete della Federazione femminile riprenderanno il campionato provinciale oggi a Nizza, per sfidarsi nell'ultima giornata di gare.

L'appuntamento è alle 14 all'oratorio Salesiano: le concorrenti giocheranno sul campo nicese e su quelli dei paesi vicini, e cioè Calamandrana ed Incisa.

La Fib ha intanto stilato la classifica provvisoria del campionato provinciale: al primo posto c'è Luciana Povarino (Crsu), [illegible] punti, seguita da Milena Upodone (26). In terza posizione figura Mariuccia Odello che ha totalizzato finora 26 punti, mentre quarta è Camilla Bordino a quota 25 in graduatoria.

Tutte queste atlete sono tesserate per la società bocciofila Calamandranese.

Seguono, nella classifica provinciale: Rossella Piva (Dif) 25 punti, Angela Grimaldi (Caffi) 23, Nerina Canova (San Marzanotto) 23, Luisa Raspino (Caffi) 22, Silvana Gaffoglio (Calamandranese) 21, Maria Amerio (San Marzanotto) 20, Franca Fanolli (San Damiano) 20, Rita Mazzetti (Canellese) 19, Rosanna Grimaldi (Caffi) 19, Elena Dantino (Crsu) 19, Valeria Vercelli (San Marzanotto) 17 e Giovanna Bella (Crsu) 16.

Le giocatrici con la sfida di Nizza termineranno il campionato.

La premiazione si terrà il 22 ottobre nel bocciodromo di San Damiano che ospita le partite del campionato maschile di serie A a cui prende parte, tra le altre formazioni anche l'Astigiana Tubosider.

Per domenica [illegible] ottobre è stata intanto organizzata una competizione amichevole [illegible] inizio alle 16, a cui seguirà la distribuzione dei premi ed [illegible] rinfresco.

[e. ce.]

CALCIO

La squadra di Campia ad un passo dallo scudetto

Antignano in festa

Oggi ingresso libero con buffet

Paolo Cerrato spalla dell'Antignano che cerca [illegible] il punto per lo scudetto [illegible] Figc

ASTI. Terminati i campionati di serie A Fipt, con la conquista dello scudetto [illegible] parte del Castelferro di A1, l'attenzione degli appassionati di tamburello è rivolta alle ultime battute del campionato di serie A Figt e [illegible] play-off scudetto di serie B, C e [illegible] Fipt.

Serie A1 Figt. E' scattato il conto alla rovescia per l'Antignano che, a due giornate dal termine del campionato, è a un passo dalla conquista dello scudetto.

In paese sono tutti convinti che a «Cerato» e compagni riuscirà il colpaccio, tanto da organizzare in anticipo la festa per la vittoria. Antignano in questi giorni si è vestito di tricolore. La piazza e le vie sono addobbate con bandierine e striscioni, mentre [illegible] macchina dei festeggiamenti è pronta a mettersi [illegible] moto.

Oggi, nell'ultima partita casalinga di campionato, l'Antignano ospita il Gozzanica di Bergamo (inizio alle 14). Il pubblico potrà entrare gratis ad applaudire i giocatori. Per il dopo partita la Pro loco di Antignano e la polisportiva hanno organizzato una cena a base di agnolotti e carne alla griglia, al buffet [illegible] invitati anche i tifosi.

«C'è grande entusiasmo in paese. Nei sei mesi di campionato [illegible] è creata un'intesa con la squadra. Si è sempre giocato in [illegible] clima sereno, all'insegna dell'amicizia e la presenza calorosa dei tifosi ha avuto un ruolo importante», dice il direttore tecnico dell'Antignano Carlo Campia.

L'Antignano, ha finora vinto tutte le venticinque partite della stagione. Aveva chiuso il campionato in testa alla classifica ed [illegible] si trova a domiannre quella [illegible] play-off scudetto. Il quintetto astigiano ha quattro punti [illegible] vantaggio sul Dossena; a Marello, Cerrato, Mogliotti, Arri, Morrone, Giancarlo e Roberto Lanzoni, Ramella, basta un pareggio per aggiudicarsi il titolo italiano.

L'ultima partita della stagione, l'Antignano la disputerà domenica prossima sullo sferisterio bergamasco di Bonate Sopra.

Play-off serie B, C e D2. L'incontro più importante di oggi è il derby Cocconato-Azzano, nel penultimo turno di ritorno delle finali nazionali di serie D. L'inizio dell'incontro è fissato per le 14,30.

L'Azzano, in testa alla classifica a pieni punti, in caso di vittoria metterebbe una seria ipoteca sullo scudetto. Il Cocconato è, invece, fuori dalla corsa al titolo tricolore.

L'ultima giornata di ritorno dei play-off di serie B propone l'incontro tra il Pro Cerrina di Emilio Medesani ed il Cerlongo (alle 14).

Il quintetto astigiano è ormai fuori dalla [illegible] promozione e dallo scudetto. Sono poche di più le speranze per il Settime di serie C, impegnato, oggi nella penultima partita di ritorno delle finali nazionali; la squadra astigiana ospita l'Ovada. Inizio 14,30.

[bru. m.]

LA FONDIARIA ASSICURAZIONI S.p.A.
Ugo Monno agente generale di Nizza Monferrato
viale Partigiani [illegible] - tel. 0141/793173 fax 0141/721569
ricerca:
SUB-AGENTI [illegible] CONSULENTI ASSICURATIVI AMBOSESSI PER LA ZONA DI CANELLI
Si offre:
- Adeguato portafoglio clienti con interessanti ritorni immediati
- Corso di formazione [illegible] supporti operativi
- Inserimento in un ambiente dinamico e stimolante
- Concrete possibilità di crescita
Si richiede
- Esperienza nel [illegible] assicurativo-finanziario
- Residenza in zona
- Diploma [illegible] scuola media superiore
- Orientamento all'autonomia operativa
Telefonare per appuntamento [illegible] un primo colloquio dal lunedì al venerdì nell'orario d'ufficio

COMUNE DI NIZZA [illegible]

PROVINCIA [illegible] ASTI

Avviso [illegible] licitazione privata (estratto)

[illegible] Comune di Nizza Monferrato rende noto che è stato indetto l'appalto mediante licitazione privata, per l'aggiudicazione della fornitura di combustibile per gli edifici comunali per la stagione invernale 1995/1996.

Le [illegible] interessate possono chiedere, [illegible] le modalità fissate nell'avviso di gara, [illegible] sere invitate, facendo pervenire [illegible] relativa domanda in carta legale [illegible] [illegible] 12 del giorno 05 ottobre 1995 al Protocollo [illegible] Comune.

Per maggiori informazioni telefonare nelle ore antimeridiane di tutti i giorni feriali, escluso il sabato [illegible] n. (0141) 72.13.65.

Nizza Monferrato, il 22 settembre 1995

IL SINDACO
Flavio Pesce

RICORDANDO DONATO

Ad un mese dalla sua scomparsa, vorrei ricordare mio marito: forse [illegible] un modo insolito, ma spero che ciò serva [illegible] far riflettere.
Innanzitutto vorrei ringraziare tutti coloro che mi sono stati vicini in un momento così tragico per me ed i miei bambini.
A prescindere dai familiari, ho avuto vicino tantissime persone amiche che mi hanno sostenuta ed accompagnata a superare i momenti più drammatici: anche [illegible] ormai una parte di me è andata via, [illegible] abbracciarvi tutti personalmente, ma [illegible] veramente tanti e quindi sentitemi [illegible] a tutti voi.
Non [illegible] abituata a piangermi addosso e, per il bene della mia famiglia, mi [illegible] riuffata nel lavoro in cui sia io che mio marito abbiamo sempre dato il massimo: quindi intendo an[illegible] avanti, stringendo i denti, mascherando il mio dolore, [illegible] non fermarmi.
Nell'ambito del mio lavoro ho scoperto di avere clienti eccezionali che ricordano mio marito [illegible] affetto [illegible] stima, senza giudicare ma soltanto ricordando una persona buona, disponibile ed educata: sinceramente, [illegible] [illegible] stati anche quelli che hanno giudicato, [illegible] sono persone che [illegible] me non interessano, anche perché, mascherate dietro il loro perbenismo, non s'accorgono che il mondo è fatto di ben altre cose, [illegible] gente che soffre per molti motivi, [illegible] fra questi la droga che [illegible] porta [illegible] persone care.
E' proprio [illegible] queste persone che vorrei mandare il [illegible] messaggio: non fate finta di non vedere, perché [illegible] giorno potreste trovarvi a tu per tu [illegible] il problema e [illegible] sapere [illegible] affrontarlo. Non giudicate chi si droga, perché dietro ognuno di loro ci [illegible] grandi problemi, e perché comunque soffrono e [illegible] [illegible] felici [illegible] esserlo.
Non associate il drogato all'AIDS, perché [illegible] è così: [illegible] è soggetto quanto chi [illegible] delle trasfusioni, oppure [illegible] un può esserlo [illegible] tranquillo padre [illegible] famiglia che abbia una relazione con una persona contagiata. Quindi non andate avanti per sentito dire, informatevi. Solo Dio è in grado di giudicare.
Dopo aver riflettuto sul problema [illegible] sensibilità, seppure appartenendo ad un'altra parrocchia, ho deciso di ricordare mio marito con una Messa lunedì [illegible] ottobre 1995 alle ore 18, presso la Parrocchia [illegible] San Domenico Savio dove, sono sicura, potrò [illegible] dai parroci e dalle persone [illegible] giusta comprensione.
Le offerte ricevute in occasione del funerale saranno devolute ai bambini bisognosi.

Per mio marito
[illegible] perché sia orgoglioso di me
Assunta Maraventano

LA STAMPA & PUBLIKOMPASS
PUBBLICITA' CHE VALE

Serie D: oggi trasferta a Savona per i galletti di Bochicchio

L'Asti all'esame di maturità in una sfida dal sapore antico

ASTI. Esame di maturità per l'Asti che, dopo il successo ottenuto contro il Pontedecimo, verifica oggi la sua reale forza contro il Savona.

La gara si gioca allo stadio «Valerio Bacigalupo» di Savona (16 mila posti di capienza).

I galletti hanno nel loro ruolino di marcia [redacted] vittoria, due pareggi ed una sconfitta.

Le ultime due prestazioni hanno proiettato la formazione biancorossa in settima posizione con cinque punti, al pari dei liguri, del Viareggio, del Castelnuovo e del Pontedecimo.

La sfida odierna è [redacted] classi[redacted] dal sapor antico. Asti e Savona [redacted] tante volte avversarie in C2 ed in serie D.

Nel passato si sono scambiati anche giocatori [redacted] tecnici: [redacted] zingaro del gol Penucci militò diversi anni prima sulla sponda ligure [redacted] quindi nell'Asti e nella Torretta Santa Caterina. Hanno poi seguito [redacted] orme i figli Cristian e Patric: il primo è il terzino sinistro del Milan, il [redacted] condo libero ventiseienne dell'undici savonese.

Cammino inverso ha compiuto Giovanni Sacco: giocatore e tecnico dell'Asti negli anni Settanta, sulla panchina biancoblù nei primi [redacted] anni Ottanta.

[redacted] Savona è una squadra giovane - dice il centroavanti astigiano Beppe Falzone -. Quella di oggi è una partita che pone di fronte due città importanti. Proprio per questo la gara è molto sentita da entrambe le parti».

L'attaccante ha siglato finora tre gol d'autore, tutti su punizione, che l'anno proiettato in seconda posizione nella classifica dei cannonieri, alle spalle di Frati della Torrelaghese: «Mi sono scoperto specialista. In questo periodo i calci piazzati mi vanno tutti dentro. Ma i tiratori in squadra sono diversi: Schiavone, Porrino, Nastasi. Dipende dalla distanza e dalla posizione».

L'Asti è partito senza un obiettivo vero, tranne quello di salvarsi: «A noi adesso manca una vittoria in trasferta - spiega Falzone -. Se oggi vinciamo potremmo essere la lieta sorpresa del campionato. Dopodiché [redacted] ci porremo limiti».

Il bomber detta la sua ricetta: «Dobbiamo tenere il ritmo delle ultime due domeniche. Noi possiamo solo migliorare, anche perché molti [redacted] sono ancora al meglio della condizione».

Falzone cercherà anche di aiutare [redacted] suo compagno di reparto Nordi a trovare la prima rete con la maglia biancorossa. «Non credo che per lui sia un problema. Nordi è un ragazzo intelligente. Per noi [redacted] molto utile perché [redacted] tenere palla e creare spazi. Lui sa bene che il gol prima o poi arriverà».

Enzo Armando

[redacted]

La formazione

Falzone e Nordi in attacco

ASTI. Il tecnico Gerardo Bochicchio dovrebbe confermare la formazione che ha battuto 3-0 il Pontedecimo.

Quindi schiererà un «undici» che prevede Biasi in porta; Nastasi, Danzè e Palermo in difesa; Bochicchio jr., Restivo, Schiavone, Aldo Porrino e Bucciol a centrocampo; Falzone e Nordi in attacco. Unico indisponibile è il marcatore Marco Farello, infortunato alla coscia.

Per la regola che devono essere messi nella distinta sette giocatori under 19, andranno in tribuna il libero Daniele Cacciola e la punta Enrico Porrino.

Il Savona, che l'anno passato ha terminato il campionato di serie D al terzo posto, ha invece una squadra rimaneggiata per via delle assenze degli squalificati Sole (centrocampista avanzato) e del pilastro difensivo Di Capita. **[e. a.]**

CLASSIFICA

Moncalieri è il leader

La capolista Moncalieri riceverà la matricola Saluzzo di Sandro Damilano. I torinesi, insieme alla toscana Poggibonsi ed alla valligiana Chatillon, sono ancora imbattuti. L'inseguitrice Pisa dell'ex genoano Signorini affronterà proprio il Chatillon. Derby torinese a Pinerolo tra i locali, che sono a quota quattro ed il Nizza Millefonti, attuale fanalino di coda.

Quinta giornata (ore 15). Camaiore-Colligiana; Castelnuovo-Sestrese; Chatillon-Pisa, Moncalieri-Saluzzo; Pinerolo-Nizza Millefonti; Poggibonsi-Viareggio, Pontedecimo-Aosta; **Savona-Asti**; Torrelaghese-Biellese.

Classifica: Moncalieri [redacted] punti; Pisa 9; Poggibonsi 8; Aosta 7; Biellese, Chatillon 6; **Asti**, Viareggio, Savona, Castelnuovo, Pontedecimo 5; Pinerolo, Sestrese, Colligiana, Torrelaghese 4; Saluzzo [redacted]; Camaiore, Nizza Millefonti 2

Beppe Falzone, bomber dell'Asti

CALCIO PR[redacted]

I rossoblù giocano con il San Salvatore in cerca di riscatto

Sarà un Monferrato «doc» l'avversario del San Damiano

Vito Sollazzo, mister del San D[redacted]

SAN DAMIANO. Rincuorato dal successo interno [redacted] la Viguzzolese, il Sandamianferrere affronta oggi alle 15 in trasferta a San Salvatore, il Monferrato.

Una prima assoluta questa gara con gli alessandrini, [redacted] trocessi dall'Eccellenza e, a sorpresa, fermi a zero punti. «I tifosi si aspettano la prima vittoria. Noi non vogliamo deluderli», commenta l'allenatore Vito Sollazzo alla vigilia della partita. «I monferrini devono vincere per togliersi dall'ulti[redacted] posizione - aggiunge -. Spero che i miei ragazzi giochino con la stessa grinta di domenica».

Una prova, quella dei [redacted] blu che ha portato tre punti, nonostante la squadra di Sollazzo abbia giocato [redacted] dieci per cinquanta minuti a causa dell'espulsione di Migliasso. L'attaccante [redacted] stato squalificato per un turno, [redacted] il mister conta sul rientro di Fusco e Sorba: «Sono due elementi importanti. Con il loro recupero schiererò Boero in difesa e Gamba al centro dell'attacco e Sorba sarà la seconda punta». Fusco giocherà centromediano. Al fianco Crea e Derelitto.

Terza giornata (ore 15): Cambiano-Pontecurone; Castellazzo-Fulvius; Cheraschese-Trofarello; Felizzano-Sarezzano; Monferrato-Sandamianferrere; Ovada-Albese; Sommariva Perno-Comollo Novi; Viguzzolese-Narzolese.

Classifica: Albese 6 punti; Sarezzano, Trofarello, Comollo 4; Pontecurone, Cambiano, Sommariva, Sandamianferrere, Narzolese 3; Felizzano, Fulvius, Cheraschese 2, Ovada, Viguzzolese, Castellazzo 1; Monferrato 0. **[e. a.]**

[redacted]

BOCCE PER DISABILI

Il Pegaso ai campionati italiani di Lecce

Il gruppo sportivo Pegaso è impegnato oggi alla quinta edizione dei campionati italiani di bocce per disabili. La manifestazione si svolge a Lecce. Gli atleti vestono i colori della società astigiana sono Enrico Villata, Dalia Rizzotto, Mirko Montanaro e Vittorio Cantin. **[o. a.]**

[redacted]

Serie D1, la Futura ospita l'Incisa

La Futura Asti sfida stamattina alla palestra della Cassa (ore 10) l'Incisa «B», nella seconda giornata del campionato di D1 di tennis tavolo. Nell'anticipo di venerdì sera la Refrancorese ha superato l'Isola per 5-2. **[o. a.]**

CALCETTO

Il Memorial «Sticca» inaugura la sagra della nocciola

Il torneo di calcetto memorial «Davide Sticca» inaugura oggi alle 15 la 13ª sagra della nocciola a Castellero. Domenica [redacted] ottobre ci sarà la gara podistica. **[m. t.]**

[redacted]

Villanova, un'esibizione [redacted] astigiani [redacted] francesi

Oggi a partire dalle 16 nella palestra della scuola elementare di Villanova esibizione di judoka astigiani (club judo di Villanova, Villafranca e Libertas Asti) e francesi provenienti da Chateaurenard. **[m. t.]**

[redacted]

Otto chilometri di [redacted] sui colli [redacted] Settime

Organizzato dal Comune e dalla Pro loco [redacted] svolge oggi a Settime il giro dei colli settimesi, gara podistica [redacted] 8 chilometri, inserito in occasione della decima sagra dell'uva e della nocciola. La gara è organizzata dalla Gazzetta d'Asti. Il ritrovo alle 7,45 in piazza Dante, la partenza alle 8,45. In palio ricchi premi in oro e in confezioni di vino pregiato, premi anche per società e gruppi numerosi, a tutti i non classificati due bottiglie di vino. **[r. a.]**

[redacted]

Una festa a Cortandone per la Asti [redacted]

Oggi [redacted] scuderia Asti Corse festeggia [redacted] Cortandone sulla «Rallypista del Monferrato» il decennale della fondazione. Vi parteciperanno i piloti che hanno corso [redacted] che corrono per il team astigiano. La manifestazione è aperta al pubblico. **[g. m. g.]**

HOCKEY SU PRATO

Coppa Italia, la Moncalvese si riposa

Osserva oggi un turno [redacted] riposo la Moncalvese di hockey su prato, impegnata nella fase regionale di Coppa Italia. Gli aleramici torneranno in campo domenica prossima contro il Bra. **[bru. m.]**

NUOTO

Aperte le iscrizioni dei corsi comunali

Il Comune di Asti organizza dal 16 ottobre al 13 dicembre una serie di corsi di ginnastica e di nuoto per ragazzi ed adulti, composti da 15 lezioni. Per informazioni telefonare al 399.310. **[e. a.]**

[redacted] VO DAO

Lezioni del maestro Roberto Bonomo a Nizza

Sono aperte le iscrizioni per i corsi di viet vo dao (arti marziali), che si svolgeranno da ottobre nelle palestre di Rio Crosio (per gli adulti) ed al palazzetto dello sport (bambini). Ci sarà anche [redacted] corso diretto da Roberto Bonomo a Nizza. Per informazioni telefonare al 217.338 oppure al 410.125. **[e. a.]**

[redacted]

Oggi alle 15 all'Aliberti la squadra di Delle Donne ospita il Costigliole

Canelli, è già vietato sbagliare

Ma la rosa degli spumantieri è ancora incompleta

CANELLI. Gli spumantieri di Gian Franco Delle Donne affrontano [redacted] primo derby del campionato di prima categoria.

Oggi pomeriggio alle 15 allo stadio Aliberti di via Roccadonna incontreranno i «cugini» del Costigliole. Da parte della compagine azzurra c'è la consueta cautela che precede gli incontri delicati.

Il tecnico astigiano Gian Franco Delle Donne non [redacted] lascia andare a proclami [redacted] vittoria. Al contrario, invita i suoi a non sottovalutare gli avversari. «E' una partita da prendere [redacted] le molle - avverte il mister azzurro -. Tutti i derby sono anomali nel calcio, in qualsiasi categoria si giochi». Continua Delle Donne: «A quanto [redacted] incontreremo una squadra ben strutturata, che mira più al risultato che allo stile. E' con questa impostazione in campo che dovremo fare i conti».

Nell'ultimo allenamento di venerdì i canellesi hanno provato schemi [redacted] tattiche. «Ma l'idea principale deve essere quella di realizzare punti» ha detto Delle Donne ai suoi.

Intanto, dopo due settimane dall'inizio del campionato, non sembrano essersi risolti i problemi di formazione del Canelli. Non si sa ancora se gli spumantieri scenderanno in campo con una punta. Sfumato l'accordo con Domenico Randazzo (Fossanese), i dirigenti canellesi puntano sul rientro in squadra dell'attaccante Fabio Marchisio. Il «bomber» astigiano, che ha giocato fino [redacted] due stagioni fa [redacted] maglia azzurra, lo scorso anno era stato ingaggiato dal Castelnuovo Calcea.

Poi, durante l'estate, Marchisio aveva completato la propria preparazione atletica [redacted] la squadra canellese, [redacted] sputando addirittura alcune partite amichevoli con gli spumantieri. Tutto sembrava risolto ma, all'ultimo minuto, sarebbero sorti, problemi burocratici legati al suo trasferimento dalla Castelnuovese al Canelli. Intoppi che i dirigenti canellesi stanno cercando di superare. **[fi. l.]**

Un'azione [redacted] canel[redacted] Nicola Iorio. A fianco Bruno Rota mister del Costigliole che [redacted] affronta la formazione azzurra nel derby

Difficile trasferta

Il Rocchetta [redacted] sperano in Garrone

ROCCHETTA. Difficile trasferta ad Occimiano per il Rocchetta: i tanarini affrontano oggi l'unica formazione, insieme all'Arquatese, che ha riportato una vittoria nel turno d'apertura.

La compagine presieduta da Vincenzo Forlano [redacted] invece reduce dal pareggio, 1-1 a Valenza contro la Samp (gol del ventenne Forlanetto)

«Quello alessandrino è un campo molto difficile - avverte Forlano - dove noi nei due precedenti confronti abbiamo sempre pareggiato. I giocatori stanno entrando in forma adesso ed i giovani si stanno pian piano inserendo».

La società ha sposato per quest'anno la linea «baby», con l'inserimento in prima squadra di numerosi elementi provenienti dalla formazione juniores.

La squadra è stata affidata a Nanni Tosetti, decano degli allenatori astigiani (ha 63 anni), che ultimamente si era occupato del settore giovanile del Don Bosco. Spiega Forlano: «Abbiamo scelto Tosetti proprio per [redacted] sua esperienza con gli under. A lui toccherà il compito di amalgamare questi ragazzi».

Due saranno [redacted] novità nell'undici odierno: rientreranno infatti [redacted] libero Garrone, assente domenica scorsa per motivi familiari e lo stopper Savio, che è impegnato nel servizio di militare.

Seconda giornata (ore 15): Canelli-Costigliole; Cassano-Arquatese; Cassine-Samp; Don Bosco-Carrosio; Montegioco-Castelnovese; Occimiano-Rocchetta; Sale-San Carlo.

Classifica: Arquatese, Occimiano 3 punti; Carrosio, Castelnovese, Samp, Sale, San Carlo, Don Bosco, Cassano, Rocchetta, Canelli, Montegioco 1; Costigliole, Cassine 0. **[e. a.]**

Sarà assente Ghera

Per il Don Bosco esordio [redacted] lusso allo stadio comunale

ASTI. Esordio casalingo per il Don Bosco, impegnato al Comunale contro la formazione del Carrosio. I salesiani domenica scorsa hanno pareggiato 1-1 contro il S[redacted] Carlo. Il gol degli astigiani è stato siglato da Ghera. Gli alessandrini hanno impattato anche loro (0-0) nel turno d'apertura con il Montegioco.

Per la formazione giallobiu oggi ci sarà «la prima» allo stadio: «Una scelta dettata dal fatto che siamo una società in crescita, con ambizioni - spiega il direttore sportivo Luigi Grandi -. Per questo abbiamo deciso di giocare sul campo principale della città».

L'undici di Massimo Tirone insegue il primo [redacted] in campionato: «Con il San Carlo abbiamo giocato un'ottima partita - prosegue Grandi -. Siamo una squadra che saprà divertire. Sono convinto che si può far bene in questo campionato. Abbiamo le carte in regola».

Nelle file giallobiu mancherà solo l'attaccante Ghera, espulso contro il San Carlo e quindi squalificato.

[redacted] Don Bosco è la matricola del girone. L'anno scorso ha vinto il torneo di Seconda categoria al termine di una stagione trionfale.

In estate [redacted] formazione [redacted] stata rinforzata con l'arrivo dall'Alplast, via Asti, del libero Ottavioni e del centrocampista Vairo dal Rocchetta. L'ossatura è rimasta pertanto immutata: la squadra ruota intorno al portiere Baggio, il mediano Passera (ex Asti), all'esperto centrocampista Frenna ed [redacted] bomber Lamattina. L'obiettivo dichiarato è compiere la seconda promozione consecutiva.

Il biglietto d'ingresso costerà 5 mila. La società ha inoltre già venduto trecento tessere a soci sostenitori: il prezzo è [redacted] 50 mila lire. **[e. a.]**

Società autogestite

Sul campo di Praia si gioca il derby Napoli club-Junior

ASTI. Seconda giornata nel campionato di Seconda categoria. L'avvio non è stato dei migliori per le formazioni astigiane: nel primo turno, su nove partecipanti, hanno vinto solo Alplast Tigliole [redacted] Moncalvese.

In programma oggi c'è anche [redacted] derby: Napoli Club-Junior Serravalle (girone O), che si disputa sul campo di Praia.

Le due squadre hanno entrambe perso all'esordio.

Gli azzurri [redacted] Gian Franco Chiaranda cercano subito il riscatto contro i viola, unica compagine [redacted] autogestione: tutti i giocatori hanno infatti versato una quota per iscrivere la squadra.

In [redacted] di rivincite pure [redacted] Castelnovese, grande favorita del gruppo O, battuta nel turno d'apertura dal Fubine in [redacted] per 3-1: Lotta e compagni saranno ospiti della formazione alessandrina del Mirabello, che in graduatoria ha un punto ottenuto contro [redacted] Calliano.

Girone N (ore 15): Castagnole Lanze-Gallo; Koala-Alplast; Pino '73-Pro Villafranca; Real Chieri-Poirinese; Roero-Santenese; San Luigi-Montatese; Favari-San Giorgio Chieri.

Classifica: Pino, Koala, Gallo, Alplast, Favari 3 punti; Montatese, Poirino, San Giorgio, Castagnole Lanze 1; San Luigi, Real Chieri, Villafranca, Roero, Santenese 0.

Girone O: Calliano-Quargnento; Isola-Frassineto; Mirabello-Castelnovese; Moncalvese-Popolo; Moranese-Masiese; Napoli Club-Junior Serravalle; Sporting Fubine-Junior.

Classifica: Moncalvese, Fubine, Junior, Masiese, Frassineto, Quargnento 3 punti; Calliano, Mirabello 1; Moranese, Castelnovese, Napoli Club, Isola, Popolo, Junior Serravalle 0. **[e. a.]**

Due i gironi

Terza categoria [redacted] record [redacted] 22 le squadre

ASTI. Prende il via oggi il campionato provinciale di Terza categoria. Sono ventidue le squadre iscritte, suddivise [redacted] due gironi, con un incremento consistente di società partecipanti rispetto alla passata stagione agonistica. La fase di andata terminerà domenica 10 dicembre.

Il girone [redacted] tutto astigiano, mentre al primo sono iscritte cinque società di fuori provin[redacted]. In questa fase del campionato le gare inizieranno alle ore 15. Lo scorso [redacted] il campionato, che si disputava in girone unico, era stato vinto dalla Pro Villafranca, che ha conquistato la pro[redacted] in Seconda categoria.

Dopo cinque anni di assenza torna a partecipare al campionato di terza il «Massimiliano Giraudi» di Asti, retrocesso dalla serie superiore. La stagione '95/96 sogna anche il ritorno del Vinchio, fermo lo scorso anno. Questa squadra con la Nicese sono gli outsiders del primo girone, in cui quasi certamente la farà da padrone il Quattrodio; che, classificatosi ultimo in Promozione ha preferito ripartire dalla Terza.

Nel secondo girone il «Mazzola» del «presidentissimo» Carlo Farina, con [redacted] Montemagno del presidente Franco Sassone, [redacted] le squadre candidate alla vittoria finale.

Questo il calendario della prima giornata. Girone A: Bistagno-Mombercelli, Calamandrana-Castel Spina, Cerro Tanaro-Quattordio, Gamalero-Nicese, Sezzadio-Junior Canelli; riposa Vinchio. Girone B: «Cgs» Castelnuovo-«Libertas» Celle/Vaglierano, Refrancorese-Montemagno, «Stabile» Asti-Baldichieri, «Mazzola» Asti-«Nuova» Villanova, Pro Valfenera-«Ceset Emerson» Asti; riposa «Giraudi» Asti.

Il prato e l'aria

Il prato intorno alla casa è da considerarsi come un enorme impianto di depurazione, in quanto cattura per gravità e con le piogge i composti tossici presenti nell'atmosfera e mediante fotosintesi produce ossigeno che libera nell'aria. Un prato di 1000 m² ha un effetto refrigerante pari a [illegible] volte la capacità media di un condizionatore per abitazione.*

Il prato e il suolo

Un prato folto e vigoroso assorbe fino a 6 volte la quantità di pioggia rispetto ad un'eguale superficie coltivata a grano, riducendo così lo scorrimento superficiale ed evitando l'erosione del suolo. Inoltre contribuisce ad arricchire il terreno di sostanza organica.*

Il prato e l'acqua

Il tappeto erboso favorisce la protezione delle acque del sottosuolo in quanto esplica un'azione filtrante nei confronti delle acque dirette alle falde sotterranee, decomponendo gli inquinanti organici in molecole non tossiche. L'elevata acidità delle piogge viene ridotta fino a 10 volte quando attraversa un tappeto erboso.*

Il prato e l'uomo

Il prato intorno all'abitazione migliora la qualità della vita, riduce la temperatura, filtra gli odori e attenua i rumori del 25%, creando un ambiente salutare ed una superficie soffice e pulita per i bambini. Il prato diventa così un'estensione della casa, svolgendo un'importante funzione sociale durante la bella stagione.*

PRATO FACILE
SOLO IL PIACERE DEL PRATO

Pochi tagli, meno annaffiature [illegible] ridotte concimazioni per godere tutto il piacere del prato [illegible] l'impegno che un prato tradizionale comporta.
Il Centro di Ricerche di Arnhem in Olanda ha selezionato varietà di graminacee che consentono la formazione di un tappeto erboso a ridotta manutenzione.
Con queste varietà Blumen ha realizzato Prato Facile, l'avanguardia della ricerca olandese nel settore delle sementi da prato.
La qualità di Prato Facile è certificata dal NAK, ente nazionale olandese di controllo delle sementi, ed è disponibile in Italia nei migliori negozi di giardinaggio.
In vendita in confezioni da gr. 200, kg. 1 e kg. 5, sufficienti per coprire rispettivamente 12, 60 e 300 mq. di superficie.
Per ulteriori informazioni telefonare allo 0523/524248.

SEMENTI BLUMEN: QUALITÀ OLANDESE

* NICOLA RISÈ. ISTITUTO DI COLTIVAZIONI ARBOREE. UNIVERSITÀ DEGLI STUDI DI MILANO - DA RIVISTA ACER · 5/1994

SAGAT

AEROPORTO INTERNAZIONALE "CITTÀ DI TORINO"

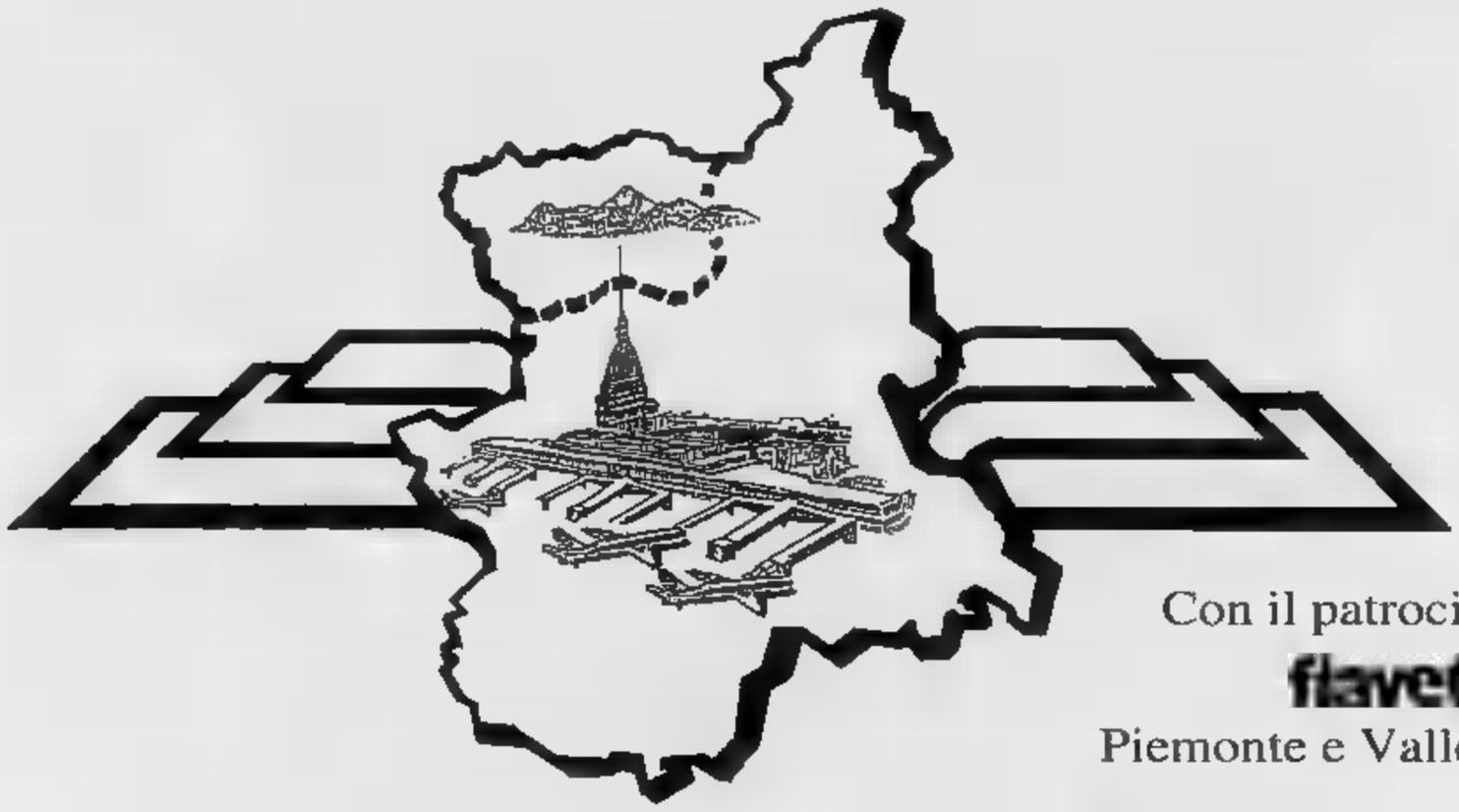

Con il patrocinio di

flavet

Piemonte e Valle d'Aosta

LE ALI DELLA TUA REGIONE

DAL **1** OTTOBRE
30 NOVEMBRE

UN REGALO PER CHI UTILIZZA CASELLE VENENDO DA LONTANO!

Chi acquista un biglietto aereo con partenza da Caselle nelle agenzie di viaggio delle Province di Aosta, Alessandria, Asti, Biella, Cuneo, Novara, Verbania e Vercelli può richiedere un voucher che dà diritto a:

- **Un bonus di L. 20.000 per l'uso del parcheggio in Aeroporto;**
- **Uno sconto del 20% per gli acquisti nella boutique "Via Roma" e nei ristoranti;**
- **Una riduzione del 10% nel bar e in edicola su dolciumi ed oggettistica.**

AEROPORTO INTERNAZIONALE "CITTA DI TORINO", VOLI GIORNALIERI PER:
ALGHERO, AMSTERDAM, BARCELLONA, BRUXELLES, CAGLIARI, CATANIA, COPENHAGEN, FRANCOFORTE, GINEVRA, LISBONA, LONDRA, MADRID, MONACO, NAPOLI, OLBIA, PALERMO, PARIGI, PESCARA, PORTO, ROMA, STOCCARDA, STOCCOLMA, VIENNA, ZURIGO.

Un prodotto in collaborazione con GS Servizi Commerciali Aeroporto Torino

BUONA CASA DA' BUONI FRUTTI

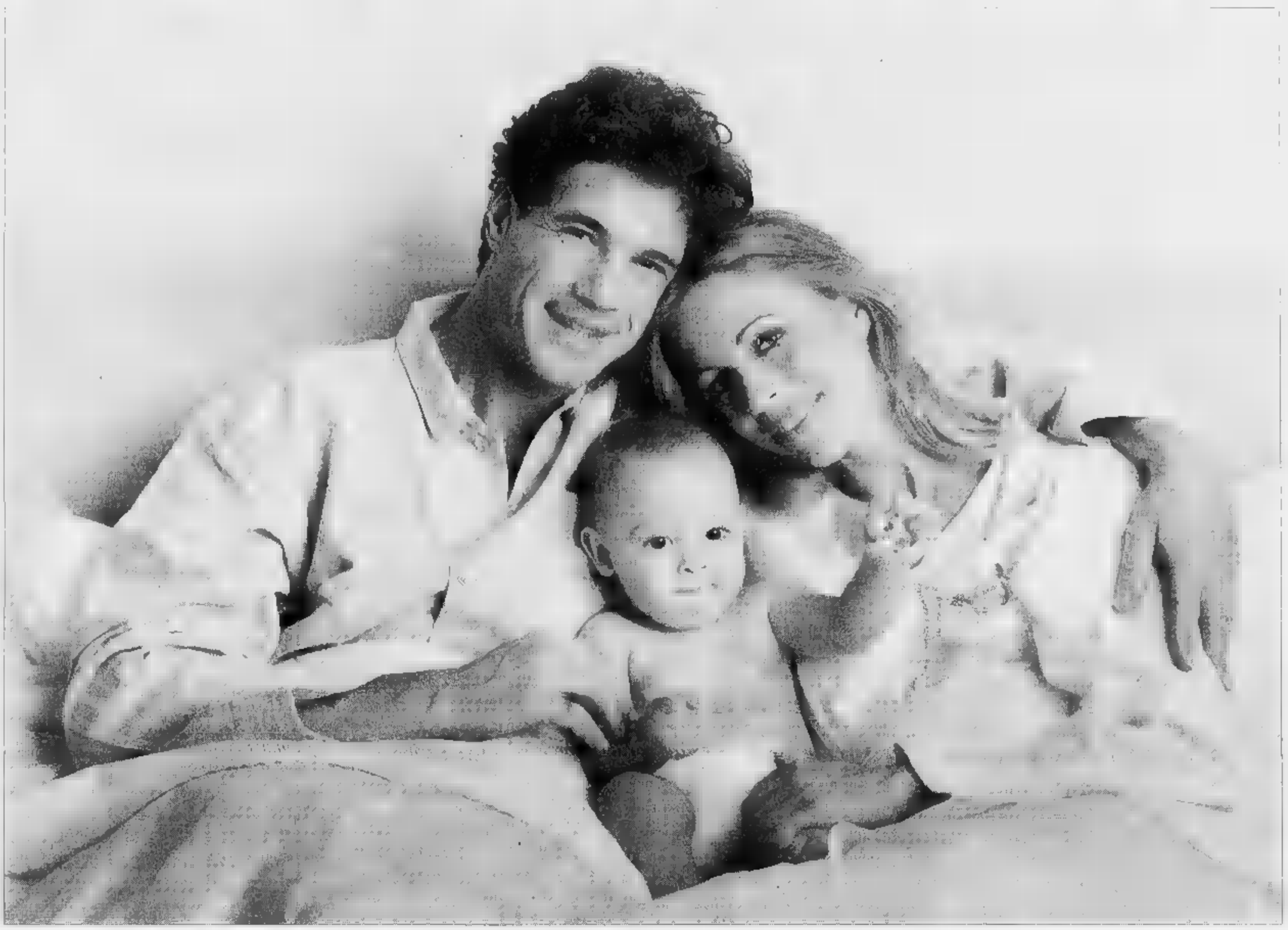

La casa. Un modo per dire chi sei e per vivere come vuoi. Uno specchio che riflette le tue scelte, i desideri, gli affetti. Nel nostro grande show-room trovi tante proposte d'arredo, dalle più classiche alle più innovative, tutte pensate per offrirti il miglior rapporto tra qualità e prezzo.

Tanti modi di arredare, dal soggiorno alla cucina, che interpretano diversi stili di vita. Aggiungi valore alla tua casa e piacere alla tua vita, creando ambienti a misura dei tuoi desideri. Perché la casa più bella è quella che assomiglia a chi la abita. Arreda la vita con Mobili Tre Di.

MobiliTreDi
ARREDA LA VITA

Visita il grande show-room dedicato a quelli che sanno abitare

Incrocio Statali 22/28 - Magliano Alpi (CN) - Uscita Carrù TO-SV

do.mi.to.
Caffe' Espresso
[redacted]
Tel. [redacted]

LA STAMPA

CUNEO

E PROVINCIA

GSC
General Systems Cuneo
è
FOTOCOPIATRICI
[redacted]
CUNEO via ... 0171/41.22.66

Domenica 1 Ottobre 1995 cx 37

Redazione: via XX Settembre 39, telefono 67.048 / 634.508

Da oggi nelle vallate cuneesi

Caccia aperta a 352 camosci

CUNEO. Dalle 5,30 è aperta la caccia [redacted] montagna, l'appuntamento più [redacted] dalle 3.331 doppiette ammesse a praticar[redacted]. La grande maggioranza abi[redacted] in provincia, 150 arrivano dal resto [redacted] Piemonte e dalla Liguria. Tra questi ultimi ci sono anche i cacciatori le cui domande sono state recuperate dopo lo scandalo in Provincia.

Da [redacted] possono abbattere 352 camosci e centinaia di altri capi di selvaggina pregiata. [redacted] carnieri [redacted] infatti previsti [redacted] pernici bianche, 112 lepri bianche, 205 coturnici, [redacted] galli forcello e 1120 starne. Ciascun comprensorio ha un numero massimo di capi abbattibili raggiunto il quale in quella zona la caccia verrà subito bloccata.

E' consentito sparare anche ai cinghiali per i quali non esiste il numero chiuso, ma con il limite di due capi per l'intera stagione venatoria. Teoricamente [redacted] base al [redacted] dei cacciatori ammessi [redacted] prensori alpini si potrebbero uccidere oltre [redacted] cinghiali. Ma la popolazione dei selvatici è sicuramente meno numerosa e in ogni [redacted] i cinghiali sono animali che non è facile [redacted] neppure con i cani.

I [redacted] rappresentano comunque la preda più ambita [redacted] stasera [redacted] squadre che hanno raggiunto l'obiettivo porteranno a valle i trofei. Quanti saran[redacted] i selvatici [redacted]he verranno uccisi nella prima giornata di caccia?

Spiega Mario Raviolo, responsabile del servizio di vigilanza della Provincia: «Se il tempo [redacted] mantiene al bello, come confermano le previsioni, saranno sicuramente moltissimi, in tutte le vallate alpine, principalmente però nell'Alta Valle Stura alla quale sono stati [redacted]gnati 116 camosci. Le guardie venatorie saranno tutte in perlustrazione nelle zone di caccia per impedire eventuali abusi».

Commenta [redacted] dottor Bruno Vigna, presidente della Federcaccia: «La concentrazione di cacciatori [redacted] camosci e alla selvaggina da piuma speriamo n[redacted] rappresenti [redacted] pericolo per i battitori come per chi invece va in gita in montagna. [redacted] avevamo infatti chiesto una apertura separata».

Le polemiche delle scorse settimane, che riguardavano soprattutto l'apertura anticipata della caccia ai cinghiali, si stemperano comunque oggi nelle battute agli ungulati. La Provincia ha predisposto piani selettivi che per i camosci prevedono la partecipazione di squadre con non più di tre cacciatori ciascuna delle quali non si può uccidere più di [redacted] selvà[redacted]. Non solo, ma dopo l'abbattimento l'animale dovrà essere portato [redacted] posto di controllo dove [redacted] veterinario accerterà che si tratti del capo assegnato.

Non è escluso che in qualche vallata già nella giornata odierna venga raggiunto il numero massimo dei capi da eliminare. In questo [redacted] caccia nel comprensorio sarà chiusa. Per i cinque [redacted] di Castelmagno il cui abbattimento era stato autorizzato dalla Provincia non è ancora certo che possano essere salvati. Tre cuneesi avevano presentato la domanda, ma la richiesta [redacted] sarebbe pervenuta in tempo. [redacted] interessati hanno però protestato.

[redacted]

Dopo alluvione: nell'Alta Valle Tanaro si svolge l'«Operazione Castoro 2»

E' ripresa la pulizia dei fiumi

Mobilitati pompieri, Protezione civile, squadre antincendio boschivo e forze dell'ordine. I lavori proseguiranno lungo altri corsi d'acqua. Mercoledì sarà fatto esplodere un ponte [redacted] Garessio

L'«Operazione Castoro 2» è il seguito degli interventi eseguiti nel maggio e giugno scorsi da militari e guardie forestali

GARESSIO. «I torrenti laterali [redacted] i più pericolosi, anche [redacted] sembrano innocui. Per questo vogliamo eseguire la pulizia del maggior tratto possibile, prima del maltempo». Così Francesco D'Angelo, vice capo [redacted] gabinetto della Prefettura di Cuneo, illustra l'«Operazione Castoro 2», che è in corso in questi giorni in Alta Valle Tanaro.

A lavorare sono i vigili del fuoco volontari di Garessio, la Protezione civile dell'Ana di Revello, Rifreddo, Verzuolo e Clavesana, le squadre Antincendi boschivi di Martiniana Po, Sanfront, Paesana, Rossana, Manta, la Protezione civile di Borgo San Dalmazzo, la Croce Rossa di Lombardia e Cuneo, vigili del fuoco e Guardie Forestale, il Servizio emergenza radio di Borgo San Dalmazzo.

Tutti vengono coordinati dalla Prefettura. «Il lavoro di questi volontari [redacted] preziosissimo - ha detto il prefetto di Cuneo, Luigi Scialò - perché ci permette di prevenire i rischi futuri».

«La nostra Provincia ha un Piano di protezione civile che risale al 1987 - ha proseguito il prefetto, davanti ad alcuni sindaci ed ai parlamentari Comino, Rosso e Caselli -. Dunque dobbiamo accogliere tutti i suggerimenti che ci vengono dai gruppi di volontari delle altre regioni. Le indicazioni che avremo verranno anche trasmesse ai Comuni, chiamati a stilare Piani stralcio per i rispettivi territori».

Sulla situazione è intervenuta anche Estella Gatti, responsabile del Servizio regionale di Protezione civile. «Dobbiamo fare un vasto lavoro di prevenzione - ha spiegato - in quanto c'è da recuperare tutto il tempo perso negli anni precedenti. Interveniamo soprattutto in fatto di educazione al rispetto ed alla tutela dell'ambiente, ma questo non basta». Il Servizio regionale si occupa anche di controllare l'operato del Magistrato del Po. «Il MagisPo ci ha detto di avere aperto in tutta la regione trecento cantieri - ha proseguito Estella Gatti -, ma occorre seguire da vicino la struttura, perché funzioni. Si sta muovendo qualcosa soprattutto grazie alle indagini delle Procure».

L'«Operazione Castoro 2» è il seguito degli interventi compiuti nel maggio [redacted] giugno scor[redacted] dai militari. Alpini, carabinieri, guardie forestali avevano iniziato la pulizia d[redacted] alvei dei fiumi nelle zone alluvionate, avevano dovuto però interrompere i lavori per il sopraggiungere di altre operazioni. Dal 2 settembre la sistemazione delle rive dei corsi d'acqua è ripresa e continuerà fin quando il maltempo non lo impedirà.

Si interverrà, oltre che in Valle Tanaro, anche nelle Valli Uzzone, Rea e Belbo. La Valle Tanaro, ed in particolare Garessio, dove nella colonia Padre Cocchi è stata collocata [redacted] base operativa, sono stati scelti co[redacted] sede della «Castoro 2» perché lì rimane da fare la maggior parte degli interventi.

Poi i cantieri si sposteranno a Ormea, Ceva, Alba, Santo Stefa[redacted] Belbo e Dogliani. Mercoledì, gli artificieri provvederanno a far saltare c[redacted] esplosivo il ponte sul rio Piangranone, alle porte di Garessio: [redacted] sua struttura [redacted] cemento, divelta dalla piena, può essere un pericolo in caso di ingrossamento del torrente.

Paola Scola

IL TEMPO IN PIEMONTE E VALLE D'AOSTA

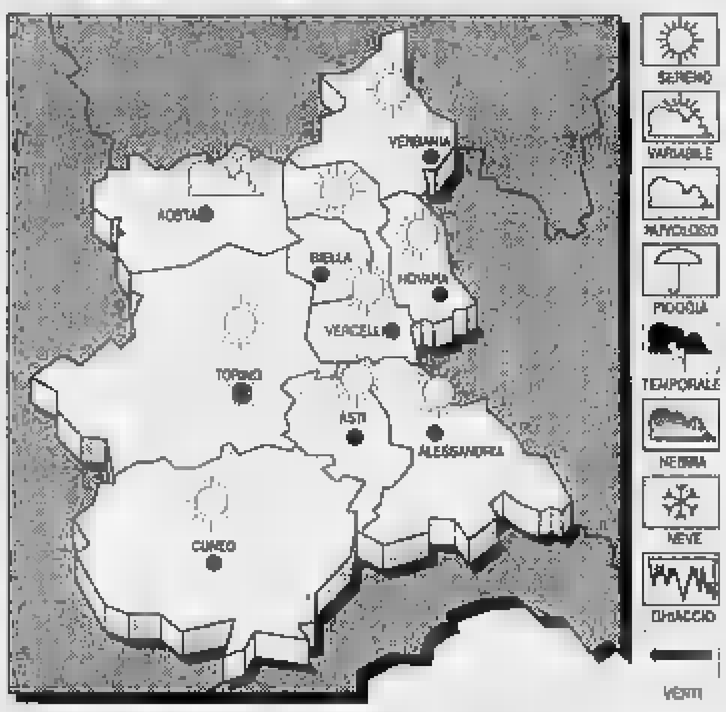

TEMPO PREVISTO PER [redacted] Cielo prevalentemente sereno o poco nuvoloso; addensamenti sui rilievi.
[redacted]**TURE** In aumento.
VENTI. Deboli variabili.
[redacted] **DEL TEMPO.** Cielo prevalentemente [redacted] e poco nuvoloso; formazione [redacted] foschie sulle pianure.

LE T[redacted]
IERI [redacted] CUNEO-LEVALDIGI
Max: 22; min: 3,2; media: 6,9
[redacted]
[redacted]: 18; min: 3; media: [redacted]

[redacted] **IN PIEMONTE**
Torino 18,1; Alessandria 19; Aosta 18; Asti 20; Novara 19; Vercelli [redacted]

«Blitz» dei carabinieri: catturati giovani di Borgo e Cuneo

Droga, arrestati tre operai

Rientravano dal lavoro. Nelle [redacted] nascondevano 115 grammi di eroina sostanza da taglio e coltelli. L'operazione è stata estesa anche [redacted] Dronero

DRONERO. I carabinieri del reparto operativo di Cuneo hanno arrestato tre giovani operai sequestrando complessivamente 115 grammi di eroina, sostanza da taglio e coltelli.

In carcere sono finiti Michele Ingargiola, [redacted] anni, abitante a Cuneo in via Basse San [redacted]stiano 1; Massimiliano Cavallo, 25 anni, corso Mazzini 65 a Borgo San Dalmazzo e Fausto Galfré, 23 anni, vicolo Gambino 7 a Borgo.

L'operazione è scattata l'altro pomeriggio, al termine [redacted] un servizio di pedinamento. I militari hanno seguito Cavallo e Galfré [redacted] rientro dal lavoro, in [redacted] grande azienda alla periferia del paese. I due sono stati bloccati mentre, a bordo di una «Uno», si immettevano in Largo Argentera [redacted] Borgo. Addosso [redacted] Cavallo nascondeva cinque bustine di droga, mentre [redacted] casa, nella [redacted] da letto, gli sono stati rinvenuti tre grammi di eroina, alcune busta per la confezione delle dosi e un coltello.

Da sin. Fausto Galfré (23 anni), Massimiliano Cavallo (25), Michele Ingargiola (20)

Nel comodino della camera [redacted] letto [redacted] Galfré sono stati tro[redacted] altri 10 grammi di droga.

Le indagini [redacted] estese a Dronero dove, l'altra mattina, in un alloggio del centro storico, è stato bloccato Michele Ingargiola. Nell'abitazione del giovane i carabinieri del reparto operativo del capoluogo hanno trovato tre involucri contenenti circa 100 grammi di eroi[redacted] oltre [redacted] bustine per preparare [redacted] dosi e 200 grammi di [redacted] stanza da taglio [redacted] un coltello. I tre sono stati trasferiti al carce[redacted] del Cerialdo [redacted] disposizione del magistrato.

Le forze dell'ordine ora stanno tentando di ricostruire la rete di distribuzione della droga, [redacted] particolare per capire dove veniva acquistato e smerciato lo stupefacente. **[r. c.]**

[redacted]

E' grave al Santa Croce

Auto travolge una pensionata in bicicletta

PIASCO. Incidente stradale l'altra sera sulla provinciale per Rossana. Un'anziana è stata travolta [redacted] un'auto: ora è grave all'ospedale di Cuneo.

[redacted] chiama Maria Bernardi, 79 anni, è pensionata e abita [redacted] Provinciale Busca 11. La donna è stata investita, venerdì scorso, dalla «Tipo» condotta da Renzo Grindatto, 53 anni, [redacted]dente [redacted] Torino, in [redacted] Servais 200/e mentre dalla provinciale che conduce a Rossana, stava svoltando, con la propria bicicletta, sul lato sinistro della strada. La pensionata, cadendo dalla bici, ha battuto [redacted] capo sull'asfalto. Nell'incidente non sono state coinvolte altre auto.

Immediati i [redacted] condizioni dell'anziana sono apparse subito molto gravi. In pochi minuti Maria Bernardi è stata trasportata all'ospedale «Santa Croce» di Cuneo: [redacted] momento la prognosi è riservata, cadendo l'anziana ha infatti riportato numerose ferite alla testa. **[g. ne.]**

PER LA FIERA DEL TARTUFO 1995
L'oreficeria, orologeria, argenteria
ORALBA®
GIOIELLI DI VALENZA
ALBA - C.so Piave 28 - Tel. 0173/28.13.01
Aperta anche Domenica: 1 - 8 - 15 - 22 - 29 Ottobre
INVITA TUTTI A VISIONARE LA VASTISSIMA ESPOSIZIONE DOVE TROVERAI QUALSIASI OGGETTO IN ORO A PREZZI DI FABBRICA!!
DIRETTAMENTE DAL PRODUTTORE
Concessionario Orologi: SECTOR-VETTA-BREIL-BULOVA-CITIZEN [redacted] PERLE NIMEI

B&B
CERAMICHE D'AUTORE
SAVIGLIANO
[redacted]
mobilcrab
Complementi d'arredo
Le forme e i colori della qualità nell'arredamento del bagno

Dalle 9 esposizioni, giochi e sfide

Piazza Seminario Oggi si festeggia

Al mercato coperto [illegible] esposti piccoli animali, libri e prodotti naturali

CUNEO. La piazza del mercato coperto [illegible]gi richiamerà migliaia di persone, in occasione della IX edizione della festa di piazza Seminario.

Le manifestazioni prenderanno il via alle 9, quando [illegible]saranno aperte alcune esposizioni: prodotti naturali, modellismo, piccoli animali, autovetture della concessionaria «Armando», divise e oggetti storici. Un'ora prima in piazza Galimberti con estensione fino all'angolo con piazza Seminario si aprirà [illegible] prima edizione di «Tuttoartigianato».

Si tratta di un'iniziativa organizzata dall'Arci di Cuneo, dove saranno esposti e messi in vendita oggetti rigorosamente prodotti in modo artigianale. Sarà l'occasione per chi [illegible] diletta nell'intaglio del legno, in composizioni con fiori secchi, creazione di collanine o braccialetti in cuoio [illegible] rame, collage e quadri di paesaggi realizzati [illegible] diverse tecniche per proporre ai cuneesi [illegible] ai turisti le proprie c[illegible].

Per garantire la massima serietà alla manifestazione gli organizzatori hanno previsto precisi requisiti: gli artigiani devono essere in possesso dell'iscrizione all'albo delle imprese alla Camera di Commercio, mentre i privati possono vendere opere di carattere creativo (pitture, sculture, intarsi, ricami, ceramiche, lavori in ferro battuto, legno, rame). «Non possono essere esposti e venduti generi prodotti da altri - spiega il responsabile della manifestazione Beppe Riccardi -. La manifestazione si concluderà intorno alle 18,30».

In piazza Seminario si potranno ammirare i prodotti e le attrezzature per apicoltura [illegible] una mostra sull'agriturismo.

La festa prevede anche iniziative legate alle sagre di paese: stima del prezzo, concorso della torta più buona, lotterai di San Francesco (in palio viaggi e elettrodomestici). Alle 10,45 la Cattedrale sarà celebrata una messa. Alle 14,30 musica con «Flavio anni '60» [illegible] piano bar. Alle 15 giochi per bambini. Alle 16,30 merenda, alle 17,30 premiazione del concorso «La torta più buona» [illegible] della stima del prezzo».

Alle 18 distribuzione di soma d'aj e vino, con [illegible]gio gratuito di formaggi offerti dai caseifici Valli Josina di Pevoragno e Villar San Costanzo. [g. p. m.]

Corteo ieri mattina degli studenti contro gli esperimenti della Francia a Mururoa

In mille sfilano contro i test nucleari

Appello dei giovani al presidente Chirac: «Ripensaci, sei in tempo. Non lasciare un'eredità di morte ai tuoi nipoti» Delegazione cuneese a una manifestazione a Nizza. Ambientalisti partecipano al «sit-in» al valico del Monginevro

Alla manifestazione [illegible] mattina hanno partecipato studenti di tutti gli istituti superiori del capoluogo

CUNEO. In oltre mille ieri mattina hanno sfilato contro i test nucleari francesi. Studenti degli istituti superiori hanno organizzato un corteo nel centro della città con un «sit-in» per manifestare contro «i terribili esperimenti a Mururoa e la politica di Chirac».

La manifestazione, organizzata dal coordinamento studentesco, si è iniziata con [illegible] raduno [illegible] giovani in piazza Europa. Di fronte alle scuole c'è stata un'opera di sensibilizzazione [illegible] partecipare al corteo «segnale della volontà di opporsi a questi disegni politici». I giovani hanno sfilato in c[illegible] Nizza, piazza Galimberti, via Roma, fino [illegible] piazzetta Audiffredi per poi tornare verso la parte Sud dell'altipiano.

Durante la manifestazione sono stati esposti striscioni e vignette contro gli esperimenti: «Fermiamo i test, liberté, egalité, radioactivité». Alcuni ragazzi dell'istituto professionale «Grandis» con la mascherina anti polvere hanno sfilato [illegible] un cartello: «monsieur le president, non» con al di sotto un fungo nucleare.

Alcuni giovani hanno anche proposto slogan e appelli al presidente della Repubblica francese Chirac: «Ripensaci, sei in tempo. Non lasciare un'eredità di morte ai tuoi nipoti»; «Pensa al futuro, cancella il nucleare».

Alle porte di alcune scuole sono stati affissi volantini «stop al nucleare» [illegible] l'invito al cor[illegible] [illegible] aderire anche alla [illegible]nifestazione che si è svolta ieri pomeriggio a Nizza in place de Gaulle. Da Cuneo è partita [illegible] delegazioni di giovani.

Negli istituti superiori [illegible] proseguite le lezioni, ma in molti casi i professori nelle classi, hanno trovato pochi studenti e in alcuni [illegible] nessuno.

Alle Magistrali su 523 iscritti gli assenti [illegible] 235, all'istituto per segretarie d'agienda «Grandis» la percentuale degli assenti è stata di circa l'80 per cento. Le classi che avevano il magg[illegible] numero di studenti erano le prime.

All'Istituto per l'artigianato di via Cacciatori delle Alpi hanno aderito in massa alla protesta: soltanto 11 presenti su 278 ragazzi.

Ai ragionieri «Bonelli» ieri mattina nelle classi c'erano soltanto un centinaio di ragazzi; quasi la stessa percentuale anche all'Itis «Delpozzo», [illegible] all'Artistico - secondo quanto riferito dalla scuola - la maggioranza degli studenti ha partecipato regolarmente alle lezioni.

Al Classico [illegible] media gli alunni per classe erano soltanto cinque o sei, mentre allo Scientifico su 780 iscritti gli assenti sono stati 510.

Ieri intanto alcuni ambientalisti della «Granda» hanno raccolto l'invito dei colleghi delle altre province piemontesi che hanno organizzato un «sit-in» al valico del Monginevro contro i test nucleari, la riattivazione del «Superphenix» e per chiedere l'uscita dell'Enel dalla [illegible]gestione del reattore. [g. p. m.]

Oggi giornata «clou» per festeggiare la trentesima edizione della sagra del paese, indetta dalla Pro loco

Funghi e castagne protagonisti a Rossana

Esposizioni di frutta e verdura, mostre micologiche, di minerali [illegible] artigianato. Nel centro storico opere artistiche in vetrina Pomeriggio di musica con gruppi folcloristici di Lucca, Sampeyre e Brondello. Distribuzione ai turisti di mondai [illegible] polenta

Gruppi folcloristici e sullo sfondo la chiesa parrocchiale dell'Assunta (XI sec.)

ROSSANA. Giornata «clou» oggi nel paese della valle Varaita della XXX sagra della castagna e del fungo.

La manifestazione, che ha preso [illegible] via venerdì [illegible] proseguirà fino a martedì, propone oggi una serie di iniziative dedicate di due prodotti della natura. A partire d[illegible] 8,30 sarà aperta una mostra ortofrutticola con un settore dedicati [illegible] funghi porcini, alla castagna Bracalla e [illegible] ai prodotti tipici della Valle Varaita.

Il programma delle manifestazioni è stato predisposto dalla Pro Loco (in collaborazione con il Comune e l'azienda turistica) che da anni riesce [illegible] portare nel paese all'imbocco della Valle migliaia di persone provenienti da Piemonte, Liguria e dalla Francia.

Contemporaneamente alla mostra ortofrutticola sarà aperta una mostra micologica «Il re del fungo» (organizzata in collaborazione con il gruppo micologico bovesano), la 21ª esposizione mineralogica [illegible] cura di Alberto Saroglia. Il centro storico si animerà con una serie di esposizione artistiche, oltre [illegible] mostre di artigianato e antiquariato e «baracche [illegible] baracchine», baratto di una volta.

Il pomeriggio è dedicato a «Il buleré e la bèla barotera, edizione '95»: in piazza spettacolo folcloristico con i gruppi «La Muffrina» di Lucca, «La Cucardos» di Sampeyre, la società filarmonica «Valperghese» [illegible] la Corale «Gli amici di Brondello». La giornata si chiuderà con una castagnata: ai turisti saranno distribuiti «mondai» [illegible] [illegible] degustazione di polenta e «bulé». Alle 21 [illegible] anni '60-'70 con «P.sa in concerto» (ingresso 5.000 lire). [g. p. m.]

RESISTENZA

Un video sui Partigiani

«Abbiamo preparato un ricco calendario di iniziative degno della ricorrenza. I 30 anni della rassegna sono un traguardo, ma anche una conferma di un'iniziativa che fa conoscere oltre i confini regionali [illegible] paese, i prodotti e la natura della vallata». Così il presidente della Pro loco di Rossana, Wilmo Arnaudo, commenta [illegible] lavoro [illegible] preparazione della sagra. Oltre alle manifestazioni che si svolgeranno oggi, il programma prevede domani, alle 21, nel padiglione (coperto) Medini di via circonvallazione, la proiezione di un video della «Rossana Video», del titolo «Era il tempo dei partigiani», con la partecipazione di attori rossanesi [illegible] girato nella zona. L'iniziativa è nell'ambito del cinquantesimo anniversario della Liberazione. L'ingresso è gratuito. Martedì, alle 21, sempre al padiglione Medini, festa occitana con musica e danze proposte dai «Lou Dalfin». L'ingresso costa 10 mila lire. [g. p. m.]

DALLA GRANDA

[illegible]

Camminata [illegible] picnic per «Ottobrando»

Quarantuno associazioni oggi a «Ottobrando». Dalle 9,30 camminate e picnic. [p. b.]

[illegible]

Abitanti del centro storico incontrano sindaco [illegible] giunta

Venerdì, alle 21, in Sala contrattazioni, gli abitanti del [illegible]tro storico incontrano sindaco e giunta. [g. p. m.]

[illegible]

Cambia l'orario dell'Anagrafe

Da domani nuovo [illegible] all'Anagrafe: da lunedì [illegible] venerdì [illegible] 12,45; lunedì e mercoledì 16-17,30, al sabato 9-10. [c. g.]

[illegible]

Minestrone in piazza per la fiera dell'Agricoltura

Oggi, alle 18,30, alla fiera dell'Agricoltura «merenda sinoira» (minestrone). Festa a Morra di Villar. [c. g.]

MONDOVI'

Oggi in piazza Ellero il mercato del tartufi

Dalle 8,30 oggi in piazza Ellero, mercato dei tartufi. [l. f.]

[illegible]ACQUINO DELLA PROVINCIA

[illegible]LETTERE AL GIORNALE

Sos per ricomprare il computer [illegible]

Siamo gli alunni della scuola media di Genola. La notte fra [illegible] e il 29 settembre sconosciuti [illegible] entrati nell'edificio e ban[illegible] rubato televisore, videoregistratore, tastiera, chitarra, un computer, la stampante e 2 registratori. Non eravamo attrezzature molto moderne e di grande valore, ma a noi servivano per lo svolgimento di [illegible]te nostre attività: nella nostra scuola da alcuni anni al pomeriggio (nel tempo prolungato), [illegible] organizzano corsi di informatica, musica, lingua [illegible] un cineforum, che ci hanno permesso di imparare a scrivere e stampare un giornale scolastico, [illegible] suonare [illegible] strumento musicale, apprendere una seconda lingua [illegible] avvicinarsi al mondo del cinema, con occhio critico e attento.

Ora tutto questo non sarà più possibile per la mancanza di attrezzature. La scuola dispone di pochi fondi. C'è qualcuno disposto [illegible] aiutarci, offrendoci a prezzi accessibili, materiale di seconda mano?.

Gli alunni della Media, Genola

La strada sulla Bisalta

Rispondo alla lettera dove un appassionato di montagna dice che vorrebbe andare sulla o intorno alla Bisalta in auto. Gli consiglio di andare a piedi e, se non può, ammiri dal fondovalle la montagna. Sarà stato solo [illegible] tempo a rovinare la strada o non sono colpevoli anche le auto? E a quando [illegible] richiesta di [illegible] strada per arrivare sul Monviso?

Angelo Scarano, Saluzzo

Enpa e l'educazione [illegible] padroni dei cani

Ci associamo all'iniziativa del sindaco di Cuneo [illegible] sistemare distributori [illegible] sacchetti per la raccolta degli escrementi dei cani. Ci auguriamo che, finalmente, venga combattuta la [illegible] educazione civica dei proprietari degli animali».

Maria Luisa Robustelli, presidente Anpa, Cuneo

Scrivere a La Stampa
Via XX Settembre 39, CUneo
Fax: 0171/320430

[illegible] UTILI

AUTOAMBULANZE

Cuneo: 66.444; **Alba:** 316.313; [illegible] 441.744; [illegible] **Torre:** 520.144; **Bagnolo:** [illegible] **Barge:** 346.262; **Borgo San Dalmazzo:** 260.013; **Bra:** 421.370, 42.01; **Busca:** 945 659, 945.455; **Caraglio:** 619.102; **Ceva:** 72.31; **Demonte:** 95.115; **Dronero:** 916.333; **Fossano:** 699.111; **Garessio:** 81.063; **La Morra:** 50 116; **Limone:** 929.113; 92.132. **Mondovì:** 552.255; **Moniorte** [illegible] 787.313; **Monticello:** [illegible], [illegible] 911.010; **Morozzo:** 772.555; **Neive:** 677.407; **Niella Belbo:** 796.388, **Pas**[illegible]64; **Peveragno:** 339.555; [illegible]gi: 84.644; **Saluzzo:** 45.245-470.00, **Santo Stefano Belbo:** 0141 [illegible]; **Sommariva** [illegible] **Bosco:** 551.02; **Savigliano:** 719.111; [illegible]: 959.126.

FARMACIE DI TURNO

A *Cuneo* oggi è di turno con orario dalle [illegible] alle [illegible] (a serranda aperta) e dalle 22 alle 8 (a serrande abbassate) la farmacia *Michelotti*, piazza Galimberti 14, tel. 692.475. Per [illegible] altri Comuni la farmacia di turno svolgerà anche la reperibilità [illegible], [illegible], dietro presentazione [illegible] ricetta medica urgente.

Alba: *De Giacomi*, Corso Lang, c 80. [illegible]

Bra: *Dalmasso*, via Vittorio Emanuele 195, tel. 0172/412.187

[illegible] *Abrate*, via Roma 92, tel. 0172/60.058

Mondovì: *Turco*, via Maridiana 5, tel. 0174/424.04

Saluzzo: *Comunale* via Torino, [illegible] 0175/24 91.48

Savigliano: *Albertini*, [illegible] Santarosa 49, tel. 0172/712.272

[illegible]

Notturna, prefestiva e festiva:
Usl di **Cuneo** 0336-233.508/9
Usl di **Alba** 316.316.
Usl di **Borgo** 288.632, 260.013.
Usl di **Bra** 420 273.
Usl di **Ceva** 72 31.
Usl di **Dronero** 944.800
Usl di **Fossano** 699.111.
Usl di **Mondovì** 550.111
Usl di **Saluzzo** 215.111
Usl di **Savigliano** 719.111.

CARABINIERI pronto intervento

Cuneo: 112; **Alba:** 441.333; **Borgo S. Dalmazzo:** 269.333; **Ceva:** 71.003; **Fossano:** 695.210; **Mondovì:** 474 44; **Racconigi:** 85.333; **Saluzzo:** 46.444; **Savigliano:** 22.333.

POLIZIA [illegible]

Cuneo: 696.222
[illegible] 71.182
Saluzzo: 42.116
Da autostrada (TO-S[illegible] (0172) 495.8[illegible]

[illegible] **DEL FUOCO**

Cuneo: 115; **Com. prov.** 696.246

STATO CIVILE

[illegible]

NATI. Vinal Igor; Bongioanni Daniel.

[illegible] Tassone Livio, [illegible] anni, agricoltore (residente a San l'Albano Stura), [illegible] Gallatore Romina, [illegible] anni, operaia (residente a Pianfei).

[illegible]

NATI. Falco Lorena (Cuneo).

MORTI. Baralis Antonio, 71 [illegible] (Dronero), pensionato; Ferrando Clara, 78 anni (Dronero), pensionata; Zollino Mario, 70 anni (Dronero), pensionato.

MATRIMONI. Garino Enrico (Dronero), insegnante con barbero Simona (Dronero), impiegata; Ghio Patrizio (Dronero), artigiano pasticciere con Serale Marina (Cervasca), artigiana pasticciera.

[illegible]

NATI. Abbà Silvia, Fiscolo Giulia, Garbaudo Giorgio, Carozzi Gabriele.

[illegible]: Gerbaldo Gianluca [illegible] anni, impiegato (Savigliano) e Panero Simona, 23 anni parrucchiera (Fossano); Dedonatis Umberto 40 anni, infermiere professionale (Fossano) e Difuorio Patrizia, [illegible] anni, infermiera professionale (Fossano); Bendouzane Khalid 25 anni, [illegible]o (Diano Marina) e Staffaroni Silvia 24 anni, impiegata (Fossano).

MORTI. Dompé Anna [illegible] anni, pen[illegible] (Fossano); Bruno Antonio 73 anni, pensionato (Sant'Albano Stura); Bagnis Gianfranco [illegible] anni, metronotte (Demonte); Speranza Francesco 80 anni pensionato (Fossano).

BOVES

NATI. Dalla Gioele; Bertaina Danilo.

MORTI. Pellegrino Caterina, 88 [illegible]ni (residente a Boves) pensionata; Giordano Maria 80 anni (residente a Boves) pensionata; Maccario Pasqualina, [illegible] anni (residente a Boves) casalinga; Dutto Teresio, 78 anni (residente a Boves) pensionato.

[illegible] Maccagno Gian Franco, [illegible] anni, operaio (residente [illegible] Boves) con Andreis Gabriella, 21 anni, coll (residente a Verzuolo); Marchiso Fulvio, 30 anni, muratore (residente a Boves) [illegible] Baccaria Roberta, [illegible] anni, impiegata (residente a Cuneo).

CHIUSA PESIO

NATI. Pintaudi Federica.

MORTI. Gastaldi Caterina, 88 anni (residente a Chiusa Pesio) pensionata; Gramondi Andrea, 72 anni (residente [illegible] Chiusa Pesio) pensionato.

[illegible] Salvagno Roberto, 27 anni, impiegato (Chiusa Pesio) con Manassero An[illegible]aria, 23 anni, impiegata (Chiusa Pesio).

APPUNTAMENTI

[illegible]

Polenta e danze occitane

Oggi, alle 15, in piazza, castagnata [illegible] la musica occitana degli «Abouresqui».

SAN

Gestione [illegible] imprese turistiche

Prende il via domani, alle 14, alla Soa di Cuneo, il [illegible] di gestione [illegible] imprese turistiche finanziato dall'Unione europea.

SCUOLA

Le [illegible] [illegible] «Latios»

Stasera, alle 20,30, alla sede della scuola serale «Latios», saranno distribuiti i moduli per le domande di iscrizione ai corsi.

[illegible]

I corsi di giurisprudenza

Domani, alle 16, nella sala Iacp a Cuneo prenderanno il via le lezioni dell'anno accademico della facoltà di giurisprudenza. Prima lezione di storia del diritto italiano. [g. p. m.]

Ceva, quattromila persone ieri mattina hanno gremito piazza d'Armi

Commozione al giuramento

L'atto solenne delle trecento reclute del nono scaglione «Battaglione Alpini Mondovì» davanti al ministro della Difesa Corcione. Sfilata delle reclute e ricompense al merito

CEVA. Oltre quattromila persone hanno assistito ieri mattina in piazza d'Armi al giuramento solenne delle reclute del scaglione «Battaglione Alpini Mondovì» della Brigata Taurinense.

Circa trecento giovani alpini hanno risposto «Lo giuro» alla richiesta di fedeltà Patria, di fronte al ministro della Difesa Domenico Corcione, che ha passato in rassegna le truppe schierate. Lungo l'elenco delle autorità: oltre al capo di Stato Maggiore dell'esercito Bonifacio Incisa di Camerana, decine di ufficiali, parlamentari, autorità civili fra cui il prefetto Cuneo Sclafò e il questore Molon, presidente della Provincia Ghiglia, decine di sindaci.

La cerimonia s'è aperta con la sfilata della fanfara e delle Compagnie di Formazione per le vie di Ceva, che si sono raccolte in piazza d'Armi. Qui sono stati resi gli onori al labaro dell'Associazione nazionale alpini, gonfaloni delle città di Mondovì, Ceva e Pieve di Teco e alle bandiere di guerra del Battaglione Alpini Mondovì, del terzo reggimento alpini e del battaglione logistico della Taurinense.

Il comandante del Battaglione Mondovì, tenente colonnello Edoardo Musotto, ha rivolto un saluto a città e reclute. «Una città e una terra che sono state duramente colpite dalla rivolta della natura, alle quali vogliamo rendere omaggio - ha detto - perché da sempre hanno servito la Patria e i suoi più alti ideali sotto il cappello alpino».

Quindi, la formula del giuramento e la recita della preghiera dell'alpino: grande commozione sulle tribune e fra i reparti schierati.

Successivamente c'è stato il conferimento delle ricompense al merito dell'Esercito ad alcuni ufficiali che hanno partecipato all'Operazione «Onumoz» in Mozambico. Le decorazioni sono state consegnate dal ministro Corcione al terzo Reggimento Alpini («Croce d'oro») e al Battaglione Logistico «Taurinense» (Croce di bronzo). Le Croci d'argento sono inoltre state appuntate sulla divisa del generale Luigi Fontana, già comandante della Taurinense, e al tenente colonnello Claudio Graziano. Per i tenenti colonnelli Vincenzo Porrazzo, Ettore Campana, Franco Castiglione, Marcello Bellacicco e lo statunitense Gordon Davis s'è invece trattato della «Croce di bronzo».

Il giuramento solenne degli alpini a Ceva s'è svolto in un clima di festa

La cerimonia s'è conclusa con un rinfresco nell'atrio dell'ex caserma Galliano. «Siamo molto emozionati - ha commentato visibilmente commosso il presidente dell'Ana cebana, Massimo Gula -. Gli alpini ritornati in questa piazza dopo venticinque anni uno spettacolo che non dimenticheremo».

E' anche il sindaco, Alfredo Vizio. «Per la nostra città - dice - è un momento eccezionale, che non ha lasciato indifferente nessuno».

Lo schieramento delle truppe, delle bandiere, delle decine di gonfaloni in piazza d'Armi è uno spettacolo.

«Nei periodi passati era sempre così - dice un anziano con il cappello e la penna nera in testa -. La nostra città è fatta per gli alpini». [p. s.]

Oggi in festa gli artiglieri

SALUZZO. E' in programma oggi, il secondo raduno del gruppo Artiglieri da montagna «Aosta». Si ritroveranno tutti i militari che dal 1950 al 1992 hanno prestato servizio alla caserma «Mario Musso». La manifestazione, che vede tra gli organizzatori il sindaco Giovanni Greco, colonnello degli artiglieri e già aiutante maggiore alla «Musso», è articolata in diversi momenti.

Alle 10, è previsto il ritrovo, davanti all'ex-caserma «Musso»; ci sarà poi alle 11, la messa che verrà officiata nella vicina chiesa di Sant'Agostino, a cui farà seguito la deposizione di corone d'alloro al monumento dedicato all'alpino che non è tornato, che si trova di fronte al municipio cittadino, ed a quello dei Caduti, in piazza Vittorio Veneto.

La manifestazione si concluderà con un pranzo, in un ristorante di Pagno, nella Valle Bronda. [g. no.]

Eletto Allocco

La Comunità Valle Maira ha il leader

SAN DAMIANO MACRA. Mariano Allocco, 45 anni, funzionario «Fiat», è il nuovo presidente della Comunità montana Valle Maira. La giunta, composta dal vice presidente Ettore Pastore (Dronero) e dagli assessori Livio Acchiardi (Roccabruna), Guido Bersia (San Damiano), Enrico Colombo (Acceglio), Michelangelo Ghio (sindaco di Colle Macra), Davide Rovera (Stroppo), ha raccolto 28 voti su 37 consiglieri (6 contrari e 3 astenuti).

La seduta d'insediamento è stata aperta dall'intervento del presidente uscente Ermanno Bressy che ha ringraziato i collaboratori per l'aiuto che hanno prestato alla sua giunta in tutti i dieci anni di amministrazione. Successivamente è intervenuto il neo presidente per illustrare nei dettagli il documento programmatico.

«La Comunità montana - ha spiegato Allocco - s'impegnerà nel rilancio delle attività produttive locali, tenendo presente che la nostra Valle, come altre zone inserite nell'arco alpino occitano, si trova ai confini con una di pianura il cui reddito economico è molto elevato. La Comunità si presenta, inoltre, come centro di coordinamento e pianificazione fra i vari enti che operano sul territorio: Comuni, Provincia, Regione».

Un severo giudizio negativo sul programma è stato fatto dal sindaco di Villar San Costanzo, Giovanni Biglione: «Si tratta di uno sterile elenco di operazioni da fare, senza un minimo riferimento al reperimento delle risorse finanziarie».

Negativo anche il parere di Rino Raina, consigliere di Roccabruna: «Le trattative per la formazione della giunta andavano condotte nelle sedi istituzionali; purtroppo gli accordi sono stati invece stipulati "sotto banco"».

Sembra ancora lontana, invece, la convocazione del primo consiglio della Comunità montana Valle Varaita. Ventidue consiglieri hanno firmato una lettera al presidente uscente, Domenico Amarisco, per chiedere l'immediata riunione dell'assemblea. «Ritardare la nomina della nuova giunta - spiegano i firmatari del documento - significa, fra l'altro, escludere la Valle dalle opportunità finanziarie offerte dal progetto 5b della Cee». [c. g.]

Al 6 febbraio '96

Rinviato il processo Damiano

Alla ripresa del dibattimento per l'omicidio dell'ex presidente Usl Amedeo Damiano (nella foto) trascorsi quasi nove anni

SALUZZO. Pancrazio Chirazzi, 42 anni, il torinese accusato di complicità nell'omicidio dell'ex presidente Usl Amedeo Damiano, nel carcere di Saluzzo (dov'è rinchiuso da qualche tempo per scontare la pena di un'altra causa) ha iniziato lo sciopero della fame per avere il trasferimento a Torino. L'altro ieri la Corte d'assise di Bologna aveva rinviato al 6 febbraio '96 il processo contro di lui.

Il motivo della decisione bolognese, che allontana ancora i tempi per scoprire la verità sui mandanti dell'omicidio dell'ex presidente dell'Usl, sarebbe spiegato dalle troppe cause assegnate alla corte di Bologna.

L'avvocato Giuseppe Gianpaolo, patrono di parte civile della famiglia Damiano e dell'Usl di Saluzzo, ha dovuto solo prendere atto della decisione dei giudici. L'imputato non era stato trasferito a Bologna in quanto il rinvio era preannunciato alcune settimane.

Dell'efferato assassinio dell'ex presidente dell'Usl si tornerà a parlare quindi fra quattro mesi: saranno trascorsi quasi nove anni.

Pancrazio Chirazzi era stato rinviato a giudizio nello scorso febbraio su richiesta del pm del tribunale di Bologna Alberto Candi, lo stesso magistrato che a suo tempo aveva svolto le indagini dirette all'identificazione e alla condanna a 23 anni dei due killer, Alessandro Pinti e Marco Sartorelli. Il dottor Candi è convinto che Pancrazio Chirazzi avrebbe avuto un ruolo di primo piano nella preparazione e nell'esecuzione dell'omicidio. L'imputato sarebbe stato l'intermediario che dopo avere ricevuto l'incarico dai mandanti avrebbe assoldato i sicari.

Il processo del febbraio '96 acquista quindi un'importanza decisiva per la scoperta di chi ha commissionato il delitto Damiano. [g. d. m.]

TRIBUNALE DI CUNEO
FALL. N. 14/87
Avviso di vendita di beni immobili con incanto

rende noto che il giorno 24.10.95, alle ore 12.15 avanti il G.D. dr.ssa Meinardi, sarà posta all'incanto la proprietà superficiaria spettante ai beni immobili di proprietà di: **«COOPERATIVA EDILIZIA HERA soc. coop. a r.l.»** (in persona del curatore Vitale Pasquale con studio in p.zza Galimberti 1 - Cuneo).

LOTTO I - Comune Boves via Daniele n. 6. Fabbricato di 2 piani fuori terra e il sottotetto e il seminterrato, composto da 8 alloggi con 8 autorimesse e 8 locali sottotetto 8 cantine distribuiti su 2 scale di 4 unità ciascuna e due locali comuni al piano interrato. I 4 alloggi al piano rialzato sono composti ingresso, soggiorno, cucina, due camere da letto, doppi servizi, terrazzino, balcone, cantina, autorimessa piano seminterrato e solaio al piano sottotetto

I due alloggi centrali piano primo sono composti ingresso, soggiorno e pranzo, disimpegno, cucina, due camere da letto, doppi, doppio balcone, rimessa, solaio e cantina.

I due alloggi testata piano primo sono composti ingresso, soggiorno e pranzo, disimpegno, cucina, 3 camere letto, doppi servizi, ripostiglio, tre balconi, autorimessa, solaio e cantina.

A Catasto: area censita a Part. 17973, F. 17, mapp 876, mq 1018, mapp. 872 mq 335 (tot. mq 1353) con attigua area con destinazione a servizi censita alla Part. , F. 17, mapp. 5 di mq 150, mapp. 871 di mq 514 ed destinazione strada a servizio del comparto 3 F. 17 n. 198 di mq 374 ora via Daniele.

In Comune di Boves, via Daniele n. fabbricato composto da 4 unità immobiliari delle quali due piano terreno composte ingresso soggiorno, cucina, doppi servizi, due camere da letto, disimpegno, ripostiglio, balcone e terrazzo, autorimesse, cantina al piano seminterrato, ampio locale sottotetto e primo composti da soggiorno, cucina, doppi servizi, tre camere da letto, disimpegno, ripostiglio, tre balconi, autorimessa, al seminterrato, ampio locale sottotetto.

A Catasto: area censita alla Part. 17973, F. 17, mapp. 606, mq 637, mapp. di mq (tot. mq 920) attigua area con destinazione a servizi censita alla Part. , F. 17, mapp. 197 mq 380 e con destinazione strada a servizio del comparto 3 F. 17 n. 198 di mq 374 ora via Daniele.

LOTTO II - Comune Boves, Filatoio fabbricato composto 12 unità immobiliari, sul disegno di progetto indicati con 4 alloggi per piano quali tre alloggi uguali per piano previsti composti da: ingresso, cucina, soggiorno, tre camere e doppi servizi, ripostiglio, due balconi e terrazzo, autorimessa e cantina; ed un alloggio per piano previsto composto da: ingresso, cucina, soggiorno, due camere letto, ripostiglio, terrazzo e balcone.

Area censita al C.T. Part. 17973 F. 9, mapp. 260 mq 2116, mapp. 265 di mq (tot. mq. 3016) area con destinazione servizi del comparto censita alla Part. 19907, F. 9, n. 618 di mq 84, e n. 261 parte di mq 445.

Condizioni. Il prezzo base di vendita fissato L. 575.250.000 per il Lotto I, L. 238.000.000 per il Lotto II. Offerte in aumento non inferiori a: L. 20.000.000 per il Lotto I, L. 10.000.000 per il Lotto II. Presentazione delle domande entro ore 12.00 giorno precedente a quello fissato per l'incanto, allegando per cauzione e spese assegno circolare trasferibile nella provincia di Cuneo, intestato alla Cancelleria Esecuzioni Immobiliari del Tribunale Cuneo, pari L. 115.050.000 per il Lotto I, L. 47.600.000 per il Lotto II. Deposito prezzo a trenta giorni dall'aggiudicazione, salvo aumento di sesto.

Per maggiori informazioni rivolgersi all'Ufficio Esecuzioni Immobiliari (orario da lunedì a sabato: 9-12,30).

Cuneo, li 20/

IL COLLABORATORE DI CANCELLERIA
dr.ssa Ghigo

PER IL RISPARMIO DEL CALORE
LOMBARDO DEI CANCELLI
SEDE Fraz. Beguda BORGO SAN DALMAZZO (CN) Tel. 0171/26.27.28 - Fax 0171/26.67.29
SETTORE
PORTE INDUSTRIALI
A STRISCE
AD AVVOLGIMENTO

MONCHIERO MOTO
C. SO ITALIA, 8 - ALBA - TELEF. 0173/362.666
FAX. 0173/363.181
CONCESSIONARIA
(PER PROV. DI CUNEO)

PENSACI ADESSO!!!
- PRENOTA I NUOVI MODELLI 96!! (CONSEGNANDOCI IL TUO USATO O CON UN MINIMO ACCONTO AVRAI LA CERTEZZA DELLA CONSEGNA NEI PRIMI MESI DEL '96)
- ASSISTENZA!
- RICAMBI ORIGINALI!
- ABBIGLIAMENTO MOTOCICLISTICO!
- USATO GARANTITO TUTTE MARCHE
- PERMUTA USATO CON USATO!
- PAGAMENTI AGEVOLATI!

(TUTE PROFESSIONAL A PARTIRE DA L. 870.000 FINO AD ESAURIMENTO MOD.)

LA TRANQUILLITA' DEL VALORE NEL TEMPO!
MONCHIERO MOTO - LA SICUREZZA DEL SERVIZIO UFFICIALE!

AERO CLUB "PROVINCIA GRANDE"
aeroporto di Cuneo/Levaldigi OFFRE
ZA PILOTA PRIVATO (anche internivel) L.
PASSAGGI · PASSAGGI CAP TU ·
Per informazioni AERO CLUB "PROVINCIA GRANDE"
Fraz. Mellea 10 - 12045 FOSSANO - Tel. 0172 37.41.32 - Fax 0172 374444

Azienda trasporti
CERCA
trazionisti per trailno semirimorchi per lavoro locale continuativo.
Telefonare ore ufficio allo 0522/92.19.21.

ernia SOSTENUTA COME CON LE MANI
ERNIE, LAPAROCELI, PTOSI ED ALTRI PROBLEMI DI ORTOPEDIA ADDOMINALE, POSSONO TROVARE SOLUZIONE NELLA GAMMA DEI PRESIDII MYOPLASTIC KLEBER DELL'INSTITUT HERNIAIRE DE LYON.
Ag. Gen. PRAESIDIA srl - Via L. Frugoni, 1/3 - 16121 Genova - Tel. e Fax: 010/56 1373. Informazioni e vendita a:
CUNEO: Farmacia Centrale, v. Roma Farmacia Cumino, v. Roma 77

AVIS
Oggi. Non domani
CUNEO
Via Schiapparelli, 1
Tel. 66.288

LA QUALITA' PER TRADIZIONE

SEBASTE

Torrone dal 1885

Loc. Piana Gallo, 48 - 12060 GRINZANE CAVOUR - Tel. 0173 26.20.09 - Fax 23.18.73

CANTINA

"Terre del Barolo"

COOPERATIVA FRA PRODUTTORI

12060 CASTIGLIONE FALLETTO - ITALIA
Strada Barolo - Alba - Tel. (0173) 262.053 - Fax 231.968

Orario apertura per visite, degustazione e acquisti
Dal lunedì al sabato 8-12 / 14-18; domenica 9-12

BAROLO d.o.c.g. "ROCCHE"
BAROLO d.o.c.g. "CASTELLO"
BAROLO d.o.c.g.

Nebbiolo d'Alba *Barbera d'Alba*
Dolcetto d'Alba *Dolcetto di Diano d'Alba*

Pelaverga di Verduno

Barbera d'Alba vigneti VALDISERA
Diano d'Alba vigneti CASCINOTTO
Barbera d'Alba sŏri RONCAGLIA
Diano d'Alba sŏri MONTAGRILLO

PRUNOTTO

MARMI GRANITI E PIETRE

NAZIONALI E D'IMPORTAZIONE
PER EDILIZIA ARREDAMENTO E ARTE FUNERARIA

STABILIMENTO E UFFICI: CORSO BRA 17 - ALBA (CN)
TEL. 0173 440.080 - TELEFAX 0173 440.080

GRUPPO RISPARMIO
INGROSSO E DETTAGLIO ELETTRODOMESTICI

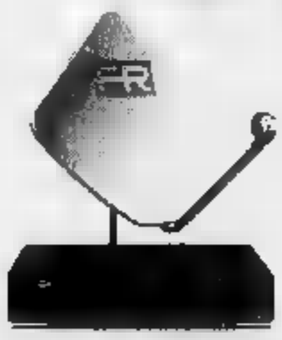

Vendita e installazione
parabole per ricezione
via satellite

Kit Parabola cm +
Ricevitore a partire da
L. 389.000

VASTA GAMMA
PICCOLI E GRANDI ELETTRODOMESTICI
TV COLOR - HI-FI - TELEFONIA
LISTE NOZZE

Via De Revello, 26 - NEIVE - Telef. 0173/677.636

Un'immagine di una passata edizione della Giostra delle torri che ogni vede impegnate centinaia di persone in bellissimi medioevali

Rievocazione storica per le vie di Alba

Torna la Giostra delle cento torri

ALBA. Aspettando la 65ma Fiera nazionale del tartufo che sarà inaugurata venerdì dal presidente della Camera dei deputati Irene Pivetti, Alba si tuffa oggi nel Medioevo per rivivere alcuni episodi della vita albese di tanti secoli fa. Tornano la giostra delle cento torri con la sfilata, le rievocazioni storiche e lo spassoso Pàlio degli asini attorno al Duomo.

Una giornata di festa grande durante la quale non dimenticherà il dramma dell'alluvione: oggi pomeriggio infatti prima della kermesse in piazza del Duomo ci sarà un breve intervento da parte di un esponente comitato alluvionati a cui faranno seguito minuto di silenzio e alcuni rintocchi della campana della Cattedrale.

A partire dalle 10 il centro storico sarà chiuso al traffico (dalle 12 in poi tutti coloro che si troveranno nell'area interessata alle manifestazioni dovranno avere biglietto o pass).

Alle 14 prenderà il via da piazza Savona la sfilata con circa cinquecento personaggi in costume: si snoderà per il centro mentre i gruppi rappresentanti i nove borghi della Giostra daranno vita alle rievocazioni storiche nelle piazze, slarghi, vie e vicoli, alternate da esibizioni di artisti di strada.

Ed ecco, nel borgo delle Rane (piazza San Giovanni) i saltimbanchi e imbonitori che annunciano i festeggiamenti mentre le fanciulle da marito lanciano nel «pozzo delle stelle cadenti» fiorino d'argento per conoscere loro sorta. A poca distanza, il borgo dei Brichet propone il tradizionale mercato degli animali da cortile, formaggi, frutti di bosco, uova e castagne e gli antichi mestieri. E ancora sulla stessa piazza, il borgo di San Martino celebra le esequie di Guglielmo di Pusca Palea e prepara il banchetto durante quale si ricordano le gesta del condottiero.

Spostandosi in piazza Giovanni Falcone si incontrano i borghi di San Lorenzo e Moretta con teatranti, giocolieri e saltimbanchi che allietano gli avventori di una grande taverna mentre tutti potranno divertirsi con l'albero della cuccagna e il pozzo dei desideri.

Nella vicina piazza Borsellino, ha il suo quartier generale il borgo del Fumo con il villaggio e il lazzaretto per i malati di peste. Al borgo dei Petin e tesor (piazzetta San Domenico) si possono ammirare i lavori delle anziane ricamatrici e delle donne che lavorano la lana. L'odore acre della conceria delle pelli si confonde con il profumo delle uve appena pigiate. Al borgo di Santa Rosalia (piazza Vittorio) si recita fronte al Teatro sociale e si provano i numeri per lo spettacolo della sera.

Il borgo di Santa Barbara non ha una sede fissa: musici, burattinai e trampolieri propongono i loro «numeri» itineranti in tutto il centro storico.

Non potrà che essere divertente seguire le avventure di Ser Marco da San Germano, cavaliere errante con una originale «armatura da cucina» fatta di pentole, colabrodo e padelle.

Ci sarà anche Uccio Ciuccio, simpatico cartoon ideato dal giovane, promettente disegnatore albese Mauro Borio che regalerà piacevoli sorprese. In San Domenico, bambini e adulti potranno ascoltare filastrocche nel recital «Stralci di luna» proposto da Marcella Pischedda e Monica Agosto. E ancora danze e musiche il gruppo medioevale di Nus.

«Un modo simpatico e gioioso di vivere la città, fare acquisti senza rinunciare allo spettacolo» commenta Fiorenzo Giubellino, presidente della Giostra delle cento torri.

Tutti i negozi oggi saranno aperti: quelli che aderiscono all'iniziativa «Incontri sotto le torri» rimborseranno il biglietto d'ingresso al centro storico (10 mila lire) a coloro che faranno acquisti per almeno centomila lire. I biglietti si possono prenotare all'ufficio dell'ente turismo e manifestazioni o direttamente alle casse, a partire dalle 13.30. Il biglietto dà diritto ad assistere alla corsa del Palio nel parterre. Quest'anno anche possibile vedere la comodamente seduti (pagando un supplemento).

I dirigenti della giostra ieri hanno deciso i bambini fino a 99 centimetri di altezza, accompagnati dai genitori, potranno entrare gratis.

Gian Giacomo Toppino, presidente dei commercianti albesi: «L'idea di trasferire le manifestazioni della Giostra e del Palio nel centro cittadino si è rivelata molto valida». **(g. f.)**

Un momento della rievocazione storica in una delle piazze cittadine (FOTOLUPO)

Viberti

ARREDAMENTI
IMPIANTI FRIGORIFERI

Banchi e vetrine refrigeranti
anche su misura
celle: prefabbricate - in muratura
fermallevitazione
abbattitori temperatura
attrezzatura bar e ristoranti

ALBA - C.SO CORTEMILIA 17
TEL. E FAX 0173 36.43.71

Macelleria Bogliacino - Cortemilia

LANCIA Autostile

ALBA
Tel. 0173/28.11.68 - 28.02.41

CASTAGNITO
Via Alba, 13
Baraccone
Tel.

BRA
snc
Via XXIV Maggio, 41
Tel.

La gara burlona sugli asini vuole ricordare, parodiandolo, il Palio che gli astigiani [illegible] per beffa nel lontano [illegible] agosto 1275 [illegible] le mura di Alba assediata

La gara burlona si correrà alle 16

Sfida dei borghi a dorso di somari

ALBA. Nella città profumata di tartufi, i nove borghi della Giostra delle cento torri si sfidano oggi sul dorso dei [illegible]i. La gara burlona, che vuole ricordare parodiandolo il palio che gli astigiani [illegible] per beffa nel lontano 10 agosto 1275 sotto le [illegible] Alba assediata, offre da ventotto anni l'occasione per una grande manifestazione storico-folkloristica.

La [illegible] i somari, che si svolgerà attorno alla cattedrale di San Lorenzo, scatterà alle 16: ciascuno dei nove borghi in gara avrà due asini a disposizione di cui uno assegnato per sorteggio dalla giostra, l'altro allenato con cure dai borghigiani. Disputeranno due batterie di quattro giri [illegible] ed una finale [illegible] cinque giri.

Il presidente della giostra Fiorenzo Giubellino: «La particolarità di questo palio sta proprio nell'originalità degli animali che vi partecipano [illegible] che [illegible] mancheranno di divertire ancora [illegible] volta bambini [illegible] adulti».

La sfida scherzosa viene però presa molto sul serio dai borghi e tutti vorrebbero vincere. L'anno scorso a tagliare per primo il traguardo era stato il rione dei Patin e tesor, ma a guidare l'albo d'onore è il Brichet che ha già conseguito 7 vittorie (oltre a quella annullata [illegible] 1987).

Al borgo vincitore andrà il drappo del palio ricamato dalle monache domenicane di clausura e impreziosito quest'anno da un dipinto del pittore Giuseppe Grosso. Fantini [illegible] ciuchi correranno con pseudonimi spassosi.

Il borgo di Santa Rosalia (colori rosso, nero e bianco) correrà con l'asino «Asino» montato da «Mosto» e con «Grappino» condotto [illegible] «Distillo»; Santa Barbara dagli smalti blu e [illegible] so, parteciperà [illegible] l'asino «Cia» montato da «Pirata» e da «Tongolo» condotto da «Libellula». Portacolori di San Lorenzo (azzurro [illegible] argento) saranno «Spillo» montato da «Schizzo» [illegible] «Stangata da Icinp».

Nei colori rosso, azzurro [illegible] oro [illegible] presenterà il borgo dei Patin e tesor [illegible] l'asino «Vendetta» montato [illegible] «Rambo tre» e «Mollacchiotto» da «Saltapicchio». Il Brichet (rosa, turchese, argento) scenderà in pista con «Ester IV» montata da «Scricciolo» e con «Lenta» da «Felicona». E ancora il Fumo (oro e rosso) con il ciuco «Par condicio» condotto [illegible] «Mica tanto» [illegible] «Cio [illegible] da «Brocun».

Il borgo della Moretta (verde e oro) sarà rappresentato dal fantino «Bric» su «Broc» e da «Pinco» montato da «Pollino» Per [illegible] Rane (azzurro e oro) corr[illegible] «Dodi Lo Smilzo» [illegible] «Feroce» [illegible] «Erik [illegible] Smilzo» su «Piè veloce». Infine, San Martino (argento e verde) cercherà di tagliare per primo il traguardo [illegible] «Cagliostro» guidato [illegible] «Giobbe» e «Erika II» montata da «Catozzo».

Con la Giostra delle cento torri e il Palio degli asini si alza il sipario sulle feste d'autunno dedicate [illegible] pregiato tartufo bianco d'Alba. Da ieri è aperto il mercato nel grande padiglione appositamente allestito nel cortile del palazzo della Maddalena [illegible] [illegible] Vittorio Emanuele dove i trifolao portano il frutto delle loro ricerche.

Il mercato [illegible] aperto nei giorni [illegible] sabato e domenica dalle [illegible] alle 20, fino [illegible] fine ottobre.

Teresio Vaschetto, presidente dell'associazione trifulau e proprietari piante [illegible] tartufo: «La stagione promette molto bene, le piogge dei giorni scorsi non mancheranno di favorire [illegible] na[illegible] delle trifole».

I prezzi oscillano da 150 a 180 mila lire l'ettogrammo, ma è probabile che [illegible] destinati ad aumentare nei giorni di fiera quando la richiesta si farà [illegible] più consistente.

I turisti che giungono [illegible] ad Alba, possono avere tutte le informazioni sulla disponibilità in ristoranti [illegible] alberghi [illegible] relativi prezzi rivolgendosi al centro prenotazioni nella casetta prefabbricata dell'ospitalità [illegible] piazza Savona. [illegible] tratta di un [illegible] messo a disposizione dall'associazione ristoratori e albergatori albesi aderente all'Aca in grado di fornire dati in tempo reale e prenotare posti a tavola e negli alberghi. [g. f.]

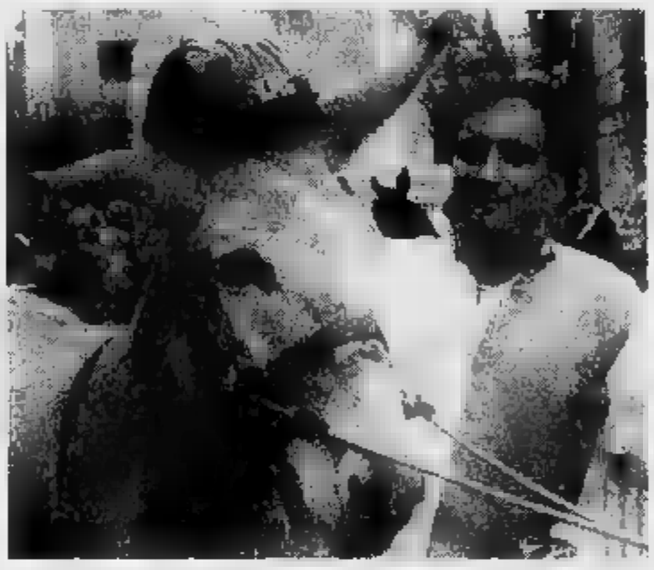

La corsa con i somari si svolgerà attorno alla cattedrale [illegible] San Lorenzo [illegible]

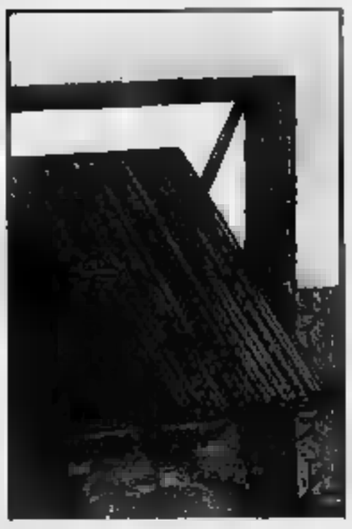

FIA SISTEM

VENDITA - INSTALLAZIONE

- CANCELLI AUTOMATICI
- PORTE BASCULANTI
- SERRANDE
- PORTE PER L'INDUSTRIA SEZIONALI E FLESSIBILI
- PORTE AUTOMATICHE

Sede: CINZANO - S. VITTORIA D'ALBA
Via Statale 157 - Tel./Fax 0172 479.044

ALBERGO-RISTORANTE
★★★
"CONTE D'ASTE"
di Grimaldi Antonio Luigi

CUCINA TIPICA LANGAROLA
AMBIENTE RISTRUTTURATO
SALONE PER RICEVIMENTI
CAMERE CON SERVIZI PRIVATI

SOMANO • Via Roma n. 6 • Tel. 0173/73.01.02 - 73.01.42
Chiuso il mercoledì

Malot

Tra i vini che i Savoia predilessero, fin dal '600, ne figurava uno [illegible] particolare nobiltà, proveniente dalle colline [illegible] Valmau situate nel comune di Vezza.

Su questi ripidi declivi si originava quel pre[illegible] «nebbiolo» che, in seguito, [illegible] Malot per rendere eccelso, continuò a coltivare nei pendii più soleggiati di queste ameene colline.

La tradizione, col p[illegible] del tempo, si rinnova, [illegible] il legame all'antico [illegible] tutto nel no[illegible]: **Malot**.

Qui è la sintesi di una cultura contadina e di una fama che l'azienda si [illegible] costruita coerentemente attraverso la proposta consolidata e continua di vini di qualità.

Oggi, nel Roero, i fratelli **Carlo** e **Italo Pezzuto** «Malot», raccolgono l'eredità di un impegno secolare [illegible] lavorano nello prospettivo del miglioramento qualitativo.

Tradizione e tecnologia formano un binomio indissolubile che vede il [illegible] nella [illegible] dei vigneti e culmina nella trasforma[illegible] delle [illegible] in vino.

La piacevole sensibilità grafica delle etichette denota il profondo legame del «Malot» per il Roero, territorio che essi, attraverso i vini, hanno insegnato ad apprezzare ben oltre i ristretti confini nazionali, mantenendo limitatissimo la loro produzione.

Infatti, l'azienda agricola dispiega la sua attività su sette ettari di vigneti da cui trae partite molto selezionate di **Roero doc, Roero Arneis doc, Barbera d'Alba doc** e [illegible] rarissimo **Favorito**.

AZIENDA VITIVINICOLA F.LLI PEZZUTO
BORGONUOVO, VIA S. CARLO 19, 12040 VEZZA D'ALBA (CN)
TEL. 0173 65.445 - 65.627

A [illegible] in Via Dante Alighieri, 49
TEL. 0173/81.598

FIORIDEA
da 10 anni al Vostro servizio [illegible]

* Vasto assortimento piante e fiori recisi
* Composizioni floreali per ogni grande occasione
* Addobbi per matrimoni - battesimi - buffet
* Accurato servizio ARTE FUNERARIA

[illegible]

Il Cavaliere Nero
Ristorante

Tomini - Acciughe al verde
Carne all'albese
Peperoni con bagna calda
Agnolotti al plin
Scaloppine al barbaresco [illegible] purè di fagioli e funghi
Carrello di dessert tipici

L. 30.000

Vini e Tartufi esclusi
Degustazione di Vini Pregiati di Langhe e Roero

CANOVE DI GOVONE - Via A. De Gasperi, 81 - Tel. [illegible] 58.517

Roby Sh[illegible]s
La Nuova Scarpa per i Nuovi Giovani

La boutique della scarpa di Burdizzo Roberto
«In occasione della Fiera aperto domenica TUTTO IL GIORNO»
GUARENE - Corso Asti, [illegible] (Loc. Vaccheria) - Tel. 0173/21.16.69

IMMAGINE DONNA
ACCONCIATURE

Piega	L. 16.000	Colpi di sole	L. 35.000
Colore	L. [illegible]	Permanente	L. 27.000
	Taglio L. 16.000		

P.ZZA FORO BOARIO, 3 - [illegible] - TEL. 0173/35.834

è una realizzazione...
PK Alba
[illegible]
Agente Publikompass spa
ALBA
C.so M. Coppino 9
Tel. 0173 442.110
(2 linee r.a.)
Fax 0173 442.130

Filiale:
[illegible]
Via Verdi 7
Tel. 0172 431.003

La grandine dei mesi scorsi ha ridotto di molto la quantità del prodotto

Alba, prezzi alle stelle per l'uva

I nebbioli da barolo hanno raggiunto la cifra record di 30-35 mila lire al mg. Si calcola che sia già stato portato in cantina oltre il 50% del raccolto. Il giudizio della Coldiretti

ALBA. Prosegue a pieno ritmo la vendemmia favorita dal ritorno del bel tempo, dopo le preoccupazioni dei giorni scorsi a causa della pioggia. Si calcola che sia già stato portato in cantina oltre il 50% della produzione. Quali i risultati? Negli ambienti vitivinicoli si dice che la quantità si sta rivelando scarsa e la qualità buona. E' intanto in corso la raccolta delle uve dolcetto, barbera e arneis.

Per quanto riguarda i dolcetti, la riduzione del prodotto è consistente, 30-40% in meno; la gradazione delle uve (17-18 babo che darà vini di 11,5 - 12 gradi) è considerata buona. Per la barbera, il prodotto scarseggia nella misura del 10-20%. Buoni risultati si stanno ottenendo con il nebbiolo d'Alba e l'arneis nella sinistra Tanaro, zona risparmiata dalla grandine.

Da venerdì scorso è consentita la raccolta dei nebbioli da barolo e barbaresco, ma quasi tutti i viticoltori preferiscono attendere ancora qualche giorno per approfittare del bel tempo.

Contadini impegnati nella vendemmia sulle colline di Langa e Roero (fotoluigi)

La novità della vendemmia '95 è il notevole rialzo nei prezzi delle uve, calcolato mediamente sul 30%. I dolcetti vengono pagati da 16 a 18 mila lire al Mg.; barbere da 13 a 15 mila; nebbioli sulle 20 mila; Roero arneis 16-17 mila. Per i nebbioli da barolo si parla della cifra record di 30-35 mila lire mentre quelli da barbaresco dovrebbero spuntare da 25 a 30 mila. Per la Coldiretti l'aumento nelle quotazioni è appena proporzionato alla minor produzione. (g. f.)

IN BREVE

ALBA

Condannato per concorso in sequestro di persona

Il tribunale ha condannato Giampaolo Devalle, 44 anni, di Carrù, via Marconi 14 a un anno di reclusione con la condizionale per concorso in sequestro di persona. Secondo l'accusa aveva istigato altri tre conoscenti a trattenere per qualche ora e malmenare una persona che si era presentata al suo cantiere di escavazione e con la quale era sorta una controversia per una fattura. Il fatto era accaduto a Sommariva Bosco, nei pressi della strada per Ceresole il 5 novembre '92.

ALBA

Alla Festa dell'Unità si parla di guerra in Bosnia

Per la Festa dell'Unità domani, (padiglione piazzale mercato ortofrutticolo, ore 21) si terrà un dibattito su: «La guerra in Bosnia nell'indifferenza internazionale». Il giornalista Domenico Quirico intervisterà il senatore Gian Giacomo Migone (responsabile commissione esteri del gruppo progressista al Senato) e Alberto Tridente (ex deputato europeo). (g. f.)

BRA

Gli ortolani premiano trenta commercianti

Ci sarà anche la banda musicale «Verdi» ad accogliere, stamattina alle 9 davanti alla cappella di San Pietro in Vincoli, la statua settecentesca del patrono degli orti, che torna «a casa» per la sua festa. Dopo la messa, le famiglie ortolane si ritroveranno al ristorante «Boschetto» per il pranzo e la premiazione di 30 commercianti, loro abituali clienti.

Oggi alle 16 s'inaugura il campo sportivo

Sarà inaugurato oggi, alle 16, il campo sportivo realizzato a tempo di record dal Panathlon Langhe in v. Brizio, vicino alla scuola media «Dalla Chiesa». L'impianto è una spiattaforma polivalente» per il gioco della pallavolo e della pallacanestro. (g. n.)

Successo del referendum sui negozianti patrocinato da «La Stampa»

La vetrina più bella sarà premiata

Alla sfida si partecipa compilando il coupon

ASSOCIAZIONE COMMERCIANTI ALBESI
ASSOCIAZIONE BRAIDESE COMMERCIANTI
LA STAMPA

Vota la vetrina più attraente di Alba, Bra, Langa e Roero

Tema: "FANTASIA E MAGIA D'AUTUNNO"

L'esercizio commerciale con la vetrina più attraente è

(INDICARE NOME E LOCALITA')

I tagliandi spediti o consegnati a:

Associazione Commercianti Albesi - P.zza S. Paolo, 3 - 12051 ALBA
Associazione Braidese Commercianti - Via G. Marconi 89 - 12042 BRA

ALBA. Si sta vivacizzando sempre più la caccia al tagliando per il referendum «Vota la vetrina più attraente di Alba, Bra, Langhe e Roero» promosso dalle associazioni commercianti albese e braidese con il patrocinio de «La Stampa». La simpatica gara sta appassionando negozianti e clienti. I commercianti stanno allestendo con molta cura le loro vetrine sul tema indicato «Fantasia e magia d'autunno». I clienti hanno già iniziato a segnalare quelle che sono piaciute di più.

Le vetrine migliori entreranno a far pare di una classifica che verrà pubblicata: un'occasione promozionale utile per far conoscere il proprio negozio e la propria attività.

Per partecipare è sufficiente ritagliare il coupon, compilarlo e farlo pervenire alle associazioni commerciauti di Alba (piazza San Paolo 3) e Bra (via Marconi 89). (g. f.)

Orologio Sport in oro 18 kt col arcano, impermeabile, con movimento automatico. Disponibile anche in acciaio, in oro e con cinturino in pelle. Swiss made.

BVLGARI

Gli orologi Bvlgari sono in vendita a Cuneo in esclusiva da

+bolle d'or
GIOIELLI CUNEO

Corso Nizza, 18 • Tel. 0171/65.45.55

OP PAGLIERO SpA
Ricerca
n 1 ADDETTO ALLA MANUTENZIONE DI STABILIMENTO
Richiedesi: esperienza su impianti elettrici industriali e riparazioni di organi meccanici patente C
Offresi: stipendio commisurato alle effettive capacità
Telefonare 0175 85401

Gruppo Industriale Cuneese cerca
OPERAI E/O ARTIGIANI INTENZIONATI A COSTITUIRE IN PROPRIO UN'ATTIVITA' ARTIGIANA
nel campo delle lavorazioni meccaniche di precisione. Si assicurano adeguati carichi di lavoro e adeguati aiuti per l'acquisto dei macchinari. Si garantisce la massima riservatezza.
Scrivere a **Publikompass 120 - 10100 TORINO.**

RISTORANTE LA FENICE di Carraro Fausto
12042 BRA (CN) - Strada S. Michele, 105 - Tel. 0172/42 65 87
Chiuso il lunedì

FESTIVAL ENO-GASTRONOMICO
VENERDI' 6 OTTOBRE 1995
CENA CON LA CANTINA I VIGNAIOLI
ELVIO PERTINACE, UN NOME CHE NASCE DA UNA TERRA E DA UN VINO

Aperitivo CHARDONNAY LANGHE '94
Paté di tonno in gelatina — Chardonnay Langhe '94
Bolle di peperoni con salsa verde
Tortel del "BIOC" in bagna cauda — Dolcetto d'Alba Doc '94
Vendure cipolle stufate — Vigneto Serve
Ravioli del plin alla Cavour — Barbaresco Docg '91
Selle di vitello al tartufo nero — Vigneto Castellizzano
Patate al cartoccio — Moscato d'Asti Docg '94
Mousse di cioccolato con marron glacé
Caffè
Grappa di Chardonnay

CANTINA "VIGNAIOLI ELVIO PERTINACE"
Loc. alta Pertinace, 2
Tel./fax (0173) 442238
12050 Treiso (CN)

PRENOTARE ENTRO GIOVEDI' 5 OTTOBRE '95

Consulenza per gli adempimenti richiesti dal D.Lgs 626/94
Analisi acque potabili e reflue (pH, COD, elementi metallici, pesticidi)
Analisi del terreno (pH, Azoto, Fosforo, Potassio, Microelementi)
Analisi enologiche (Grado alcolico, elementi metallici)
Analisi su emissioni gassose vapori, gas e polveri (Piombo, Amianto, Sostanze organiche, Ammoniaca)
Analisi della frazione respirabile, particellare e gassosa
Analisi ambientali e del rumore
Controlli metallografici e misurazione di spessori
Analisi chimiche su materie prime e prodotti finiti

ecohelp
V. Don Olivero 2 - 12040 Sanfrè (CN)
Tel. 0172 58.149 - Fax 58140

Tempio del ballo e della musica
LE CUPOLE
Stampaggiore S.S. Tel. 0172/3081 280
QUESTA SERA
Musica anni 70-80-90
con la grande orchestra di
"BRUNO D'ANDREA"
Venerdì prossimo
Ingresso omaggio alle dame

MUSICHALL CENTALLO
QUESTA SERA
La musica di
VICTORCRAZY
Stupisce sempre per la sua freschezza e originalità atmosfera divertente per la tua
DOMENICA GIOVANE
luci
ARRIVA ARRIVA
BIANCO STORY

LIDL LIDL LIDL LIDL LIDL LIDL LIDL LIDL LIDL LIDL LIDL LIDL LIDL LIDL LIDL LIDL LIDL

(Asporto di quantitativi ad uso familiare. Prezzi validi salvo errori od omissioni)

SUPERCONVENIENTE
È SCONTATO. È LIDL !

LIDL ti dà l'opportunità di Assaggiare i suoi prodotti a prezzi ECCEZIONALI

Merendine Korall 330 gr. L. 4.636 / Kg. 1.700 — SCONTO 10% — 1.530 SUPER CONVENIENTE

Gouda formaggio d'Olanda al Kg. 8.500 — SCONTO 20% — 6.800 SUPER CONVENIENTE

Asparagi bianchi 330 gr. L. 7.242 / Kg. 2.990 — SCONTO 20% — 2.390 SUPER CONVENIENTE

Asparagi verdi al naturale 330 gr. L. 4.530 / Kg. 2.990 — SCONTO 50% — 1.495 SUPER CONVENIENTE

MILBONA con panna e frutta 150 gr. L. 3.600 / Kg. — SCONTO 10% — 540

Coppa vaniglia/cioccolato con panna montata 200 gr. L. 2.700 / Kg. — 10% — 600 — 540 SUPER CONVENIENTE

Crostini tostati con frumento integrale dorati e croccanti 225 gr. L. 3.889 / Kg. 1.250 — 875 SUPER CONVENIENTE

Happy Kids caramelle assortite 500 gr. L. 4.790 / Kg. 3.990 — SCONTO 40% — 2.395 SUPER CONVENIENTE

GRAFEN WALDER Birra originale tedesca in lattina 0,5 l. L. 1.530 / l. 850 — SCONTO 10% — 765 CONVENIENTE

Disinfettante per ambienti detergente per domestico per la disinfezione della 1 l. 1.450 — SCONTO 30% — 1.015 SUPER CONVENIENTE

LIDL

Prezzi validi per i negozi di: BRA Corso IV Novembre, 50 - FOSSANO Via Domenico Oreglia. DAL 2.10.'95 AL 14.10.'95.

Il salto con l'elastico s'ispira all'antica consuetudine dei polinesiani [redacted] lanciarsi da un'altezza di 25 metri legati a liane

A Racconigi

Il [redacted] piemontese [redacted] confronta

RACCONIGI. Oggi, dalle 9,45, nel teatro San Giovanni, si terrà il 10° Convegno Teatrale Nazionale, organizzato dall'associazione «Sipari sel Piemont», a cui hanno collaborato Comune, Regione, Provincia, Pro loco e [redacted] compagnia «El Fornel».

Il convegno, intitolato «Esperienze a confronto» è dedicato alle problematiche e alle prospettive della prosa e del teatro dialettale. Spiega il presidente dell'associazione Giampiero Ambrassa, regista racconigese: «In questi anni il teatro di [redacted]trice popolare ha avuto una notevole rivalutazione, grazie all'impegno delle singole compagnie e al nuovo interessamento delle amministrazioni c[redacted]li. In qu[redacted] convegno è nostra intenzione mettere a confronto i diversi modi di lavorare, le nuove tematiche e le proposte per una crescita omogenea del settore».

Dopo il saluto del sindaco Giuseppe Marinetti e di Ambrassa, inizieranno gli interventi dei relatori. Tra questi il vicepresidente di «Sipari sel Piemont» Dino Trivero, il presidente dell'Unione Italiana Libero Teatro, Silvio Manino; Gigi Cone, presidente del Cofas (Compagnie filodrammatiche associate); Rinaldo De Velo, responsabile della regione Toscana e l'avvocato Fiammetta Fiammeri, presidente della Fita (Federazione Italiana Teatro Amatoriale). Seguirà il dibattito. [m. b.]

[redacted] GI[redacted] E [redacted]

[redacted]

Note d'organo

Questa mattina, alle [redacted] e alle 11,10, nella millenaria abbazia [redacted] Staffarda, avrà luogo il tradizionale «Praeludium» e «Postludium». All'organo si esibirà Flavio Fraire. Saranno eseguite pagine da Haendel a Pasquini.

[redacted]

Ballo con l'orchestra

Nel padiglione spettacoli in frazione [redacted] Rocco, [redacted] (ore 21), si balla [redacted] l'orchestra di Luigi Gallia.

LIMONE

Suona il complesso

Stasera, alla discoteca «La lanterna», musica live con il complesso «Lavoro straordinario». Ingresso libero.

CUNEO

Trasferta musicale

Il Petit Ensemble Instrumental si esibirà stasera al circolo culturale Jannacci di Milano. La formazione con il Giuseppe Canone al clarinetto, eseguirà un concerto inedito di Salieri e pagine di Webern e Rosini.

BOVES

Show al Palazzetto

Sono disponibili gli inviti (a offerta libera) per [redacted] spettacolo «Send [redacted] the clowns» con Elena Roggero e Francesca Oliveri, in programma giovedì 5 ottobre, al Palazzetto polivalente. L'iniziativa benefica è organizzata dalla sezione femminile del sottocomitato di Borgo [redacted] Dalmazzo della Cri. Rivolgersi a Sound dischi, Mondovì; Edicola Romano, Borgo; Musica-Dischi e Video, Cuneo e Videoteca Diesis, Boves.

[redacted] STASERA AL [redacted]

[redacted] Corso — Tel. [redacted] Or. 17/19,30/22
Il primo cavaliere ☎ — di J. Zucker, con R. Gere, S. Connery, J. Ormond (Usa '95) [redacted] leggenda dei cavalieri della tavola [redacted]nda, con le loro battaglie, l'amore tra Lancillotto e Ginevra, in un eroico medioevo. N. V. 2h 08' **Epico**

Fiamma — Tel. 693.554, L. 10.000 Or.. 18,30/22 Sab. e fest. 17/19,30/22
Waterworld [redacted] — di K. Reynolds, con K. Costner, D. Hopper, J. Tripplehorn (Usa '95) — La Terra è sommersa d'acqua: un eroe combatte i malvagi e insegue una nuova vita. Con lui, [redacted] donna e una bimba che cela un segreto. N. V. 2h 05' **Avvent.**

Nuovo Italia — Tel. 692.951 Or. 16/18/20/22 L. 10.000
Congo ☎ — di F. Marshall, con D. [redacted], L. Linney, E. Hudson (Usa '95) — In Africa una spedizione va alla ricerca del tesoro e del mistero legato alla Città Perduta di Zinj. Con lu[redacted], [redacted] gorilla addestrato. Dal best seller di Crichton. N. V. 1h 50' **Avv.**

Monviso — Sala Comunale Tel. 631.771 Ore 21,15 Ingresso con tessera
OGGI RIPOSO

Don Bosco — Ore 21 L. 6000
[redacted]

[redacted] Eden — Tel. 363.021 Or. fer. 20; 22; [redacted] 18/20/22, L. 10.000/7000
Scemo & più scemo ☎ — di P. Farrelly, con J. Carrey, J. Daniels, L. Holly (Usa '94) Una misteriosa valigia trovata all'aeroporto di Los Angeles fa fare a due picchiatelli un lungo viaggio tra killer e vip, fino alla soluzione di un giallo. N. V. 1h 45' [redacted]

[redacted] — Or. 20,45 [redacted] 14,30/18,30/20,45
OGGI [redacted]

[redacted] Comunale — Tel. [redacted] [redacted] 21,15 Mar. 20/21,30; fest. 21,15
Scemo [redacted] più scemo ☎ — di P. Farrelly, con J. Carrey, J. Daniels, L. Holly (Usa '94) — Una misteriosa valigia trovata all'aeroporto di Los Angeles fa fare a due picchiatelli un lungo viaggio tra killer e vip, fino [redacted] soluzione di un giallo. N. V. 1h 45' **Comico**

[redacted] Moderno — Tel. 262.211
Scemo [redacted] più scemo [redacted] — di P. Farrelly, con J. Carrey, J. Daniels, L. Holly (Usa '94) - Una misteriosa valigia trovata all'aeroporto di Los Angeles fa fare a due picchiatelli un lungo viaggio tra killer e vip, fino alla soluzione di un giallo. N. V. 1h 45' **Comico**

[redacted] Impero — Tel. 412.317, L. 10.000 Or. 19,30/22 Fest. 17/19,30/22
Il primo cavaliere ☎ — di J. Zucker, con R. Gere, S. Connery, J. Ormond (Usa '95) La leggenda [redacted] cavalieri [redacted] tavola rotonda, con le loro battaglie, l'amore tra Lancillotto e Ginevra, in un eroico [redacted]dioevo. N. V. 2h 08' **Epico**

Vittoria — Tel. 412.771, L. 10.000 Or.: 20/22 Fest. 16/18/20/22
Congo [redacted] — di F. Marshall, con D. Walsh, L. Linney, E. Hudson (Usa '95) — In Africa una spedizione va alla ricerca del tesoro e del mistero legato alla [redacted] Perduta di Zinj. Con loro, un gorilla addestrato. Dal best-[redacted] di [redacted]. N. V. 1h 50' **Avv.**

[redacted] Lux — Tel. 944.231 Or.. 20/22 Lire 6000/4000
Scemo [redacted] più scemo ☎ — di P. Farrelly, con J. Carrey, J. [redacted], L. Holly (Usa '94) — Una misteriosa valigia trovata all'aeroporto di Los Angeles fa fare a due picchiatelli un lungo viaggio tra killer e vip, fino alla soluzione di un giallo. N. V. 1h 45' **Comico**

[redacted] Ferrini — Ore 20/22 Lire 7000
Rob Roy — di M. Caton-Jones, con L. Neeson, J. Lange (Usa '95) - Highlands scozzesi, secolo XVIII. Rob Roy, capo del clan dei McGregor, entra nella leggenda per il coraggio con cui combatte contro gli inglesi. N. V. 2h 17' **Epico**

[redacted] Nuovo Lux — Or.: 20/22 Lire 7000/5000
Scemo & più scemo [redacted] — di P. Farrelly, con J. Carrey, J. Daniels, L. Holly (Usa '94) - Una misteriosa valigia trovata all'aeroporto di Los Angeles fa fare a due picchiatelli un lungo viaggio tra killer e vip, fino alla soluzione di un giallo. N. V. 1h 45' **Comico**

[redacted] Galateri — Tel. 489.324 Or.: [redacted] fest.. 17/20/22 Lire 7000, rid. 4000
NON PERVENUTO

[redacted] Iris — Tel. 916.393
Asterix e la pozione magica. Or.: 16,30; 18,30. **Fermo posta: Tinto Brass.** Or.: 20,30; 22,30.

[redacted] — Tel. 62.407. L. [redacted] Or.: 20/22 Fest. 15,30/17,30/19,30/22
La scuola — di D. Luchetti, con S. Orlando, A. Galiena, F. Bentivoglio (It. '95) — Uno spaccato della scuola italiana con i disagi, [redacted]rezze, studenti somari e teppisti, insegnanti che si arrendono e altri che resistono. N. V. 1h 45' **Tragicomico**

[redacted] Excelsior — Ore 21,15 L. 7000
OGGI RIPOSO

[redacted] Lux — Tel. 927.534 Lire 10.000
OGGI RIPOSO

[redacted] Bertola Sala 1 — Tel. 47.696 L. 9000 / rid. 7000
Scemo & più scemo ☎ — di P. Farrelly, con J. Carrey, J. Daniels, L. Holly (Usa '94) - Una misteriosa valigia trovata all'aeroporto di Los Angeles fa fare a due picchiatelli un lungo viaggio tra killer e vip, fino alla soluzione di un giallo. N. V. 1h 45' **Comico**

Bertola Sala 2 — Tel. 47.696 Lire 9000 / rid. 7000
Congo ☎ — di F. Marshall, con D. Walsh, L. Linney, E. Hudson (Usa '95) — In Africa una spedizione [redacted] ricerca del tesoro e del mistero legato alla Città Perduta di Zinj. Con loro, un gorilla addestrato. Dal best-seller di Crichton. N. V. 1h 50' **Avv.**

[redacted] Ariston — Tel. 391.311 Or. 21,15 Lire 8000
Fermo posta: Tinto Brass — di T. Brass, con C. Roccaforte, L. Gualtieri, A. Antonelli, T. Brass (It. '95) — In nove episodi le confessioni intime delle donne italiane al paladino dell'eros allegro e selvaggio Tinto Brass. V. M. 18 1h [redacted] **Erotico**

[redacted] Roby — Or.: 21 sab. e fest. 20/22 L. 8000
Free Willy 2 — di D. Little, con J. James Richter, M. Madsen, E. Pena (Usa '94) — Jesse, in lite col fratellastro, cerca di salvare se stesso e le amiche orche da una chiazza di petrolio che minaccia una costa incontaminata. N. V. [redacted] 50' **Avventura**

[redacted] Civico — Tel. 43.756 L. 10.000/8000
[redacted] - [redacted] Free Willy 2

Italia — Tel. 42.606 Lire 10.000/8000
Dredd, la legge sono io ☎ — di D. Cannon, con S. Stallone, A. Assante, [redacted] Lane (Usa '95) — In un secolo del futuro, un poliziotto spietato ma giusto combatte un pericoloso criminale. Dall'omonimo fumetto degli Anni 50 N. V. 1h 40' **Fantathriller**

[redacted] Roburent — Or.: 20,30/22,30
Scemo & più scemo [redacted] — di P. Farrelly, con J. Carrey, J. Daniels, L. Holly (Usa '94) — Una misteriosa valigia trovata all'aeroporto di Los Angeles fa fare a due picchiatelli un lungo viaggio tra killer e vip, fino alla soluzione di un giallo. N. V. 1h 45' **Comico**

[redacted] Aurora — [redacted]. 712.957
Waterworld ☎ — di K. Reynolds, con K. Costner, D. Hopper, J. Tripplehorn (Usa '95) — La Terra è sommersa d'acqua: un eroe combatte i malvagi e insegue una nuova vita. Con lui, una donna e una bimba che cela un segreto. N. V. 2h 05' **Avvent.**

Ritz — [redacted]. 714.477 Lire 7000/9000
[redacted]cemo & più sce[redacted] ☎ — di P. Farrelly, con J. Carrey, J. Daniels, L. Holly (Usa '94) — Una misteriosa valigia trovata all'aeroporto di Los Angeles fa fare a due picchiatelli un lungo viaggio tra killer e vip, fino alla soluzione di un giallo. N. V. 1h 45' **Comico**

[redacted]

Emozioni con il «Bungee Jump» oggi a Bagnolo Piemonte

Salto [redacted] metri

La spettacolare attrazione è assicurata da una gru a cui è legato un robusto elastico. In programma anche ballo e miss nella festa patronale di Villaretto

BAGNOLO. «Vieni a provare i tuoi limiti... [redacted] essere Superman», invita l'accattivante locandina del «Salto [redacted] l'elastico», la più mozzafiato delle attrazioni che animeranno oggi (dalle 14 alle 22), la frazione Villaretto, [redacted] occasione della festa patronale della Madonna del Rosario.

L'idea [redacted] proporre questa sorta di gioco, che è anche una prova di coraggio mica male, l'han[redacted] avuta i ragazzi [redacted] borgo che hanno organizzato il calendario delle manifestazioni [redacted] collaborazione [redacted] la Pro loco [redacted] Bagnolo. «Veramente noi non l'abbiamo provato - ammette Marco Colomba - però l'abbiamo visto fare da altri e dal [redacted] che qui non era [redacted] venuto abbiamo colto l'occasione».

Con ottanta mila lire (150 se si è in due) è possibile provare il brivido di [redacted] salto da [redacted] metri. Il nome originale dell'attrazione è «Bungee Jump»: una gru sorregge l'apparato (con garanzie di massima sicurezza), da cui i più coraggiosi, a turno, si lanceranno nel vuoto con i piedi legati da un robusto elastico. Il «volo» è di circa trenta metri, ma prima che l'elastico si fermi numerose oscillazioni mettono a dura prova il volontario che in genere, ne rimane entusiasta.

Il brivido «meccanico» ripete quello esotico in uso nelle Nuove Ebridi, a cui somiglia ancora di più il «Bungee Jump» in versione «naturalistica», con salti da dirupi posti sull'orlo di profonde gole. I polinesiani si lanciavano (ma la pratica sopravvive ancora), da un'altezza di circa 25 metri legati da liane che li trattenevano a un metro o poco [redacted] dal suolo.

Destinato a chi vuole provare emozioni forti, il «Bungee Jump» ha fatto rapidamente fortuna in Europa, soprattutto in Inghilterra, Francia e Svizzera. Ma anche in Italia sta prendendo rapidamente piede soprattutto come forma di inconsueta animazioni di feste popolari come quella odierna.

Mentre i temerari si lanceranno dalla torre d'acciaio, [redacted] gara di bocce alla baraonda, con premi in oro, attirerà passioni più tranquille. Alla sera la festa proseguirà, alle 21, con il ballo al palchetto guidato dall'orchestra Samantha Folk. Verrà anche eletta Miss Madonna del Rosario con due damigelle. Domani invece, sarà incoronata Miss Ottobre, e nel pomeriggio proseguiranno le gare [redacted] bocce. Finale martedì sera con la tradizionale [redacted] campagnola.

Vanna [redacted]

A Saluzzo il «Mercantico» e una mostra

Fischietti d'epoca e piccole antichità

SALUZZO. Grande animazione oggi nel centro cittadino dove, dalle [redacted] alle 18, oltre trecento bancarelle daranno vita allo spettacolare «Mercantico», che giunge alla XXVII edizione. Espositori [redacted] varie regioni, con [redacted] rappresentanza di commercianti inglesi [redacted] francesi, proporranno pezzi di piccolo antiquariato, oggetti usati e da collezione. Dagli orologi [redacted] pizzi, dai soprammobili alle bambole di pezza, alle cartoline, si potrà trovare di tutto e gli occhi più esperti potranno [redacted] anche qualche rarità.

Contemporaneamente le sale della chiesa di San Giovanni ospitano una mostra assai curiosa. S'intitola «Memorie scolorite» e raccoglie 354 terracotte a fiato provenienti da [redacted] regioni italiane. La rassegna è particolare perché [redacted] fischietto, forma [redacted] espressione della cultura popolare, assume forme ed interpretazioni [redacted] diverse legate al luogo di produzione.

I pezzi, veri capolavori d'artigianato, fra i quali alcuni molto antichi, sono disposti su [redacted] percorso di 47 metri che richiama simbolicamente un itinerario nello spazio e nel tempo. Le sculture di Munari (il silenzio), Griotti (l'aria), Clizio (il gioco), Gilardi (la funzione), Panero (il riflesso), Imberti (il fuoco), Zorio (il sibilo), e l'installazione visiva di [redacted] con ottanta [redacted]quenze, sono le tappe di un percorso che mette in relazione i temi della natura e della vita.

La mostra organizzata dal gruppo Anemos con Antidogma Musica e sostenuta da Giemme Costruzioni [redacted] Manta, si può visitare [redacted] dalle 10 alle 12,30 e dalle 15 alle 23, i giorni feriali, fino all'8 ottobre, dalle 16,30-alle 18,30 e dalle 21 alle 23. [v. p.]

PRIME VISIONI A TORINO

ADUA 200 c. G. Cesare 67, tel. 856.521. **L'ultima eclissi.** Or.: 15,25; 17,45; 20,05; 22,30.
ADUA 400 c. G. Cesare 67, tel. 856.521. **Il primo cavaliere.** Or.: 15,15; 17,40; 20; 22,30.
ALFIERI p. Solferino 2, tel. 562.3800. Riposo.
[redacted] **MULTISALA** c. V. Emanuele II, 52, [redacted] 547.007. Sala 1. **Congo.** Or.: 15,30; 17,50; 20,10; 22,30. Sala 2. **Allarme rosso.** Or.: 15,30; 17,50; 20,10; 22,30. Sala 3. **Bad boys.** Or.: 15,15; 17,5 20,10; 22,30 Aria cond.
ARLECCHINO corso Sommeiller 22, tel. 581.7190. **L'uomo delle stelle.** [redacted]: 16; 18,10; 20,20; 22,30.
CAPITOL via San Dalmazzo 24. **Dredd, la legge sono io.** Or.: 15; 16,50; 18,45; 20,35; 22,30.
CENTRALE via Carlo Alberto 27, t. 540.110. L'e[redacted]: 15,10; 17; 18,50; 20,40; 22,30.
C. CHAPLIN 1 via Garibaldi 32/e, tel. 436.0723. **French Kiss.** Or.: 16; 18,10; 20,20; 22,30.
C. CHAPLIN 2 via Garibaldi 32/e, tel. [redacted]. **Romanzo di un giovane povero.** [redacted]: 15,45; 18; 20,15; 22,30.
CRISTALLO via Gallo 5, t. 850.7[redacted]. **Dredd la legge sono io.** Or.: 14,30; 16,30; 18,30; 20,30; 22,30.
DORIA via Gramsci 9. **French Kiss.** Or.: [redacted]; 18,10; 20,20; 22,30.
ELISEO GRANDE p.za Sabotino. **Il primo cavaliere.** Or.: 16; 17,20; 20; 22,30.
ELISEO BLU p.za Sabotino. **Allarme rosso.** Or.: 15,30; 17,50; 20,10; 22,30.
ELISEO ROSSO p.za Sabotino. **Terra e libertà.** Or.: 16; 18,10; 20,20; 22,30.
EMPIRE p.zza V. Veneto 5. **Fermo posta: Tinto Brass.** Or.: 16,30; 18,30; 20,30; 22,30.
ERBA 1 corso Moncalieri 241. **Piccoli [redacted] amici.** Or. 16,30; 18,30; 20,30; 22,30.
ERBA 2 c. Moncalieri 241. **Clerks (Commessi).** Or.: 16,30; 18,30; 20,30; 22,30.
ETOILE v. Buozzi [redacted] v. Roma. **Power Rangers.** Or.: 15; 16,55; 18,45; 20,35; 22,30.
FARO via Po 30, [redacted]. 817.3323. **Dredd, la legge sono io.** Or. 14,45; 16,45; 18,35; 20,30; 22,30.
FIAMMA c.so Trapani 57. **Congo.** Or.: 16; 18,10; 20,20; 22,30.
IDEAL corso Beccaria 4. **Un indiano in città.** Or.: 16,30; 18,20; 20,20; 22,30.
KING via Po 21. [redacted] 812.5996. **Amiche.** Or.: 15; 16,50; 18,40; 20,30; 22,30.
KONG v. S. Teresa 5. T. 534.614. **Romanzo di un giovane povero.** Or.: 15,30; 17,50; 20,10; 22,30.
LILLIPUT v. XX Settembre 15 bis. T. 537.100. **Mi familia.** Or.: 15,30; 17,50; 20,10; 22,30.
LUX Gall. S. Fed. **Waterworld.** Or.: 15; 17,30; 20; 22,30.
MASSIMO UNO v. Montebello 8. **Terra e libertà (Land and Freedom).** Ore 16,10; 18,10; 20,30; 22,30.
NAZIONALE 1 via Pomba 7. Tel. 812.41[redacted]. **Il primo** [redacted] [redacted]: 15; 17,30; 20; 22,30.
[redacted] via Pomba 7. **Carrington.** Or.: 15,30; 17,50; 20,10; 22,30.
OLIMPIA 1 via Arsenale 31, tel. 532.448. **L'isola dell'ingiustizia (Alcatraz).** [redacted]: 15,45; 18; 20,15; 22,30.
OLIMPIA 2 via Arsenale 31, tel. [redacted]. **Amiche.** Or.: 14,50; 16,45; 18,40; 20,35; [redacted].
REPOSI v. XX Settembre 15, t. 531.400. **Da morire.** Vet. 14. Ap.: 15,30. [redacted]: 16; 18,10; 20,20; 22,30.
ROMANO Gal. Subalpina. Tel. 562.0145. **I ponti di Madison County.** Or.: 15; 17,30; 20; 22,30.
STUDIO RITZ via Acqui 2. **L'uomo delle stelle.** [redacted]: 16; 18,10; 20,20; 22,30.
VITTORIA via Roma 356. **Scemo & più scemo.** Or.: 16; 18,10; 20,20; 22,30.

TEATRI A TORINO

TEATRO REGIO, Stagione d'Opera 1994/95. Martedì 3/10 ore 21 al Teatro Carignano **Turn on the screw (Il giro di vite).** Opera di Benjamin Britten-Bruno Campanella direttore. Regia di Luca Ronconi con Raina Kabaivanska. Ultima recita. Biglietteria [redacted] Regio ore 13/16,30. Tel. 8815.241/242.
[redacted]. P.za Carignano 6. **Stagione [redacted] abbonamento 1995-96.** Vendita abbon. posto fisso Carignano e Alfieri da lunedì 11/9; vendita abb. TST da giovedì 7/9 c/o biglietteria TST, via Roma 49 (or. 10-18 dom. riposo). Tel. (011) 517.6246.
ERBA c.so Moncalieri 241, tel. 661.5447. Da giovedì 5 a sabato 7/10 ore 21,30 **4° Festival Nazionale del Cabaret.** Tra gli ospiti: Enrico Beruschi, [redacted] Bradji, Laura [redacted]. Informaz. e prenot.: [redacted] 9-13 e 19-23; festivi 16-23. Prelazioni per la stagione teatrale di prosa e cabaret.

LE TV PRIVATE

Telecupole
14 — **Speciale musica**, musicale
17 — **Video top**, videoclip
[redacted],30 **Commedie dialettali**
24 — **Le auto della** [redacted], rubrica

Telestar
19 — **Ken il guerriero**, cartoni
20 — **Block notes**
20,30 **Notte d'incubo a Detroit**, tv movie
22,30 **Il giramondo**, settim. viaggi
23 — **Amichevolmente... con voi**, attualità
23,50 **The Red Light show**, varietà

Telegranda
11 — **Rosario in tv**
12 — **L'Angelus del Papa**
12 — **Prospettive**, attualità
14 — **Film**
18,30 **Prospettive**, attualità
[redacted] **Film**

Videogruppo
19,30 **Hot rod & Moto motori**
20,30 **Oggi al Delle Alpi**
[redacted] **Lombardore:** [redacted] **C.A.L.T.**, motociclismo su pista
22,30 **Primo piano**
24 — **Oggi al Delle Alpi**

Telecity
19 — **Il giramondo**, [redacted], viaggi
19,30 **I forti di Forte Coraggio**, situation comedy
20,05 **Superamici**, cartoni
20,30 **L'onore della famiglia**, telefilm
[redacted] **Delitto in allerado**, film

Primantenna Supersix
20 — [redacted] **magazine**
21,30 [redacted]
22,30 **Sport**
22,45 **Telefilm**
24 — **Film di mezzanotte e... dintorni**
2 — **Buona notte con...**

Quarta [redacted] Tv
19,30 **Knights and warriors**, sfide tra guerrieri e cavalieri
[redacted] **per** [redacted], comp. «Punto e Virgola» di Carmagnola Piemonte
22,00 **Juvetoro news**
22,45 **Vizi privati**
[redacted] **Donne e motori**, all'interno **Playmen Show**
0,30 [redacted] **party**, concorso di bellezza sulla spiaggia

Quinta [redacted]
16 — **Film**
19,30 **Cartoon festival**
20,30 **Film**
22,30 **Royal Casinò**
1,30 **Super Zap**

Quadrifoglio Odeon
18 — **Prima**, rotocalco di estetica del quotidiano
18,30 [redacted]
[redacted] **Un'italiana per miss Mondo**, varietà
21,30 **Speciale spettacolo**
21,45 **Odeon sport**

Telecampione
20,15 **Resta con noi Signore**
20,30 **La scacchiera**, [redacted]
21 — **Due contro uno**, re[redacted]
22 — **Emporio tv**

Telesubalpina
17 — **Filodiretto - Incontri al caffè subalpino**
19 — **Settegiorni**
18,25 **Domani celebriamo**
18,30 **L'udienza di Giovanni Paolo II del 27.9.95**
20 - **Cartoni animati**
20,40 **Notte di nozze**, film
22,30 **Ecclesia**

Rete 9 Tai
19 — **Settegiorni**
[redacted] **Domani celebriamo**
19,30 **L'udienza di Giovanni Paolo II del 27.9.95**
20 **Cartoni animati**
20,40 **Notte di nozze**, [redacted]
22,30 **Ecclesia**

G.R.P.
20,30 **Ombre malesi**, film
22,30 **L'isola del libro**, rubrica
23 — **Skyways**, telefilm
0,30 **Zap mania**, rubrica
3 — **Ivo & Rolando show**
4 — **Skyways**, telefilm

Rete Canavese
18,30 **Video shop**
19,30 **Notes**
21 — **Fuori gioco**, risultati sportivi locali
22,45 [redacted]
[redacted] — **Notturno**

Rete 7 Piemonte
20,40 **Calcio a5**, campionato serie B
22 — **Racing time**, [redacted] dello [redacted]ort
22,40 **Informasette**
23 — **Conviene far bene l'amore**
23,40 [redacted]
0,24 **Vacanze istruzioni per l'uso**
1,30 **Informasette**
1,45 **Film**

● [redacted] **errori e variazioni** [redacted] **programmi sono causati dalla non tempestiva** [redacted]

[redacted]

Ieri i cuneesi hanno vinto 3-0 dopo appena 71 minuti di gioco

L'Alpitour travolge Parma Galli e Pascual protagonisti

PARMA. «Abbiamo un sogno nel cuore: vincere il tricolore». Ieri, dopo il 3-0 a Parma, per la prima volta nella loro storia i tifosi dell'Alpitour-Traco hanno intonato il coro tipico delle formazioni che puntano allo scudetto. Gli emiliani dovevano essere più squadra, ma si sono sciolti al cospetto della corazzata Alpitour, una squadra forte in tutti settori che ha l'arma vincente proprio nella capacità di sfruttare i fondamentali.

La gara non ha avuto storia, è durata ancora meno delle due vittorie cuneesi dello scorso torneo, entrambe per 3-0. Ieri le squadre sono rimaste in campo 71 minuti: poco per una sfida tra aspiranti grandi. Nel primo parziale è stata la ricezione di Parma a fare la differenza in negativo per i locali: con «flipper» Gavrilov impegnato a mettere in crisi il povero Blangè, l'Alpitour è andata a nozze trascinata da un super Pascual.

Nel secondo parziale Parma parte forte, ma dura. Grbic e Galli non sbagliano, Pascual dà spettacolo con un recupero che finisce contro i cartelloni pubblicitari. La botta ammutolisce il Palazzetto, ma lui si rialza subito per esultare dopo il punto del compagno serbo.

Alpitour in carrozza anche nel set finale. S'inizia con la «fiammata» di Parma. Giani trascina i padroni di casa al 7-4. Ma i ragazzi di Kim Ho Chul si spengono, salgono Pascual, Papi e Grbic. I martelli Alpitour portano la squadra sul 14-7: poi lasciano a un muro di Oglino l'onore dell'ultimo punto.

Per i tifosi arrivati da Cuneo, Fossano, Bra, Alba, Dronero e Carmagnola è subito festa. Temevano di vedere un'Alpitour in difficoltà: invece assistito a una grande vittoria. «Non pensavo fosse così facile - dice la recluta Samuele Papi -. Siamo andati abbastanza bene, ma la strada è ancora lunga». Rispetto alla sfida con Macerata è cresciuta l'intesa tra «Fefè» De Giorgi e Pascual: lo spagnolo ha potuto dare spettacolo.

«Il nostro affiatamento - dice De Giorgi - deve ancora crescere, ma stiamo scoprendo le nostre caratteristiche e impariamo a sfruttarle al meglio. Credevamo che i nostri avversari fossero più squadra: invece abbiamo vinto anche quel duello».

Ora l'attenzione è a Padova, prossima rivale. Anche di questo si parlerà domani, alle 20, su Radio Piemonte Sound, nella trasmissione «Radiovolando», con protagonisti Pascual e Laura Olivero, la giovane «tifosa della settimana» (è di Margarita. Il suo preferito è Papi) che ha «La Stampa» ha anche vinto un biglietto gratis in tribuna numerata per domenica 8: è stata «cerchiata» in una foto scattata fra il pubblico del Palazzetto e pubblicata venerdì.

Luca Ferrua

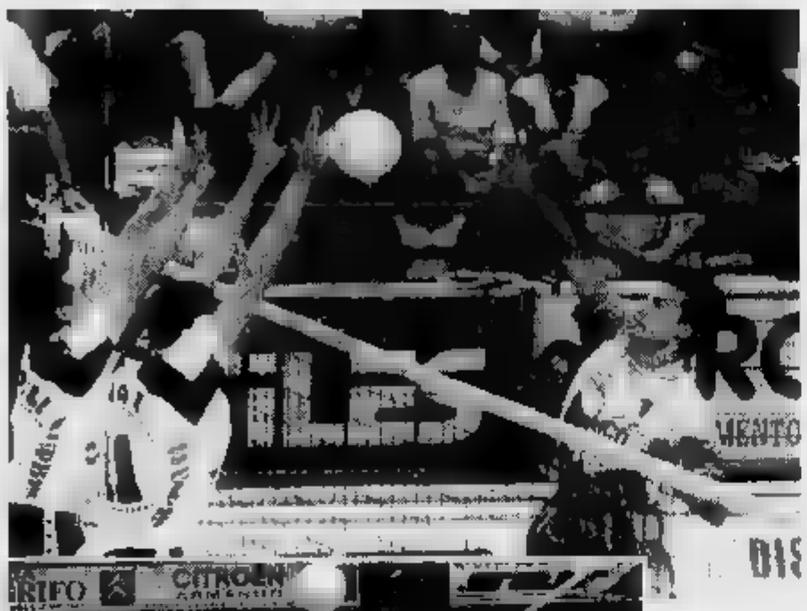

Lo spagnolo Rafael Pascual sul campo di Parma ha messo in segno 14 punti e 13 cambi palla. Nel secondo set ha dato spettacolo. In un recupero è finito violentemente contro i cartelloni pubblicitari ma s'è subito rialzato per esultare dopo l'azione vincente di compagno serbo

I tabellini della sfida

Cariparma-Alpitour 0-3
9-15; 11-15; 7-15. Durata set: 22'; 29'; 31'. **Cariparma:** Giretto 1+7; Gravina 2+5; Giani 6+14; Tomolino 1+0; Farina; Pistolesi; Michieletto 0+1; Lo Re 2+3; Ajello; Gavrilov 4+8; Blangè 1+2. **Alpitour:** Pascual 14+13; Grbic 7+11; De Giorgi 2+0; Papi 7+6; Galli 4+12; Oglino 1+0; Lucchetta 2+2. Non entrati: Jervolino; Torre; Casoli, Bartek; Cipollari. Battute: Alpitour 11 errori, 7 vincenti (Papi 3; Pascual, De Giorgi, Galli e Grbic 1); Cariparma 10 errori, 1 vincente. Muri: Cariparma 5 (Giretto); Alpitour 8 (2 Lucchetta e Grbic; 1 De Giorgi, Oglino, Pascual, Papi). Attacco: Alpitour 53%; Parma 47%. Ricezione: Alpitour 71%; Parma 52%.

GRANDA SPORT

SKY ROLL

Ad Acceglio si assegna il titolo italiano

Oggi ad Acceglio fasi finali del campionato italiano di skiroll. La partenza della categoria maschile è alle 9,30 da Dronero. Gli arrivi a partire dalle 10,30 sulla piazza principale di Acceglio. [c. g.]

TENNIS

Cuneo, tre campi in piazza Galimberti

A partire dalle 14,30 di oggi in piazza Galimberti a Cuneo verranno allestiti tre campi da tennis sui quali i giovani appassionati potranno giocare seguiti dai maestri del Cuneese. L'iniziativa, prima del genere in provincia di Cuneo, è organizzata dalla locale Federtennis (presieduta da Giovanni Mellano) con la sponsorizzazione della «Tretorn» che distribuirà gratuitamente le palline. [r. s.]

COPPA ITALIA

Al Country club la finale provinciale maschile per nc

Stamattina (dalle 9) il Country Club Cuneo ospita la finale provinciale della Coppa Italia maschile per nc. In lizza Moncucco Chorasco, detentrice del titolo (con Davide Riccardi, Ernesto e Ivan Genesio, Roberto Devalle, Mauro Perini, Sandro Craveroi), Sporting Mondovì (Roberto Cavallo, Enrico Bruna, Enrico Beltrandi, Alberto Milano, Gustavo Blungino, Alberto Rabbia, Mauro Maina), Country (Franco Radogna, Fabrizio Enrici, Fabrizio Meo, Andrea Dadone, Massimo Branda, Sergio Scossa) e il Tc Alba, che non s'è presentato alle semifinali. Ci saranno 4 singolari e 2 doppi. [r. s.]

MOTORI

Raduno d'auto storiche a Villar San Costanzo

Oggi a Villar San Costanzo c'è il primo autoraduno turistico riservato a vetture storiche e da corsa. Le verifiche s'inizieranno alle 8; la partenza della prima tappa è prevista per le 10,30. [c. g.]

SUPERSLALOM

In Liguria la corsa al titolo tricolore

Oggi nel Savonese penultima prova del Superslalom '95, campionato di velocità in salita organizzato dalla Supergara Alba. I piloti si sfideranno sui 3,5 chilometri della Bardineto-Scravajon. In pista anche Paolo Antonazzo che guida la classifica del Superslalom. Il campionato si concluderà il 22 con la Neive-Mango. [a. s.]

RALLY

Il Limone il Toyota Team Europe

Sulla strada Gherra (località Panice) a Limone stasera oggi prove tecniche di assetto e pneumatici del Toyota Team Europe, campione mondiale '94, in testa alla classifica iridata '95. Sarà utilizzata una «Celica Gt Four». Per il karting, oggi a Cervasca (ore 9-12 prove libere e cronometro, ore 14 inizio gare) rassegna organizzata dal Cuneo Karting Club. [r. s.]

BOCCE

Trofeo Endas, ultime sfide alla «Novella»

Si conclude oggi alla bocciofila «La Novella» il quindicesimo torneo nazionale di bocce dell'Endas. Ultima giornata anche a Saluzzo per la finale della Coppa Italia di categoria A. Dalle 9,30 alle 12 semifinali; dalle 15 alle 17,30 la finale. [r. s.]

TELECOM

NUOVI STRUMENTI DI COMUNICAZIONE E VENDITA PER LE AZIENDE: IL NUMERO VERDE

Cuneo, 2 ottobre 1995
ore 14,30
Unione Industriale della Provincia di Cuneo
Corso Dante, 51

PROGRAMMA

ore 14,30 *Registrazione*

ore 14,45 *Benvenuto ai partecipanti*
Umberto Ivaldi - TELECOM ITALIA

ore 15,00 *Il Numero Verde al servizio delle aziende e dei consumatori*
Come azzerare i costi e incrementare i ricavi
Stella Giordanengo - TELECOM ITALIA

ore 15,30 *La comunicazione diretta come fattore di successo*
Riccardo Lanzara - Prof. Ord. FACOLTA' DI ECONOMIA - UNIVERSITA' DI PISA

ore 16,00 *Comunicazione telefonica e linea verde*
Aldo Viapiana - NUOVE FRONTIERE DEL MARKETING

ore 16,30 *La comunicazione multimediale*
Maurizio Cottino - TELECOM ITALIA

ore 17,00 *Dibattito*

Si ringrazia per la cortese collaborazione l'Unione Industriale della Provincia di Cuneo

CINECITTA'
POMERIGGIO E SERA LA CONSOLLE E' ANIMATA DALLE SONORITA' DI
ALBY
DARIO 1 E 2
ROBERT
LA PISTA DEL LISCIO PROPONE LA MUSICA DI
ARCHIMEDE
MAGLIANO ALPI - TEL. 0174/66112

CHRIST
LISCIO
MONDOVI' Tel. 43.557
DOMENICA SERA
LA GRANDE ORCHESTRA SPETTACOLO
I CASANOVA
INIZIO SCUOLA BALLO ORE 20
con il M° GIGI SAMPO'

Una futura opportunità di lavoro
APERTO
Corso istruttori F.I.N. 1° livello
CENTRO NUOTO MONDOVI'
Piscina Comunale Mondovì
Per informazioni: 0174/42.888

Arena
Caraglio
questa sera
BIG ROOM: D.J. MAX, PAOLO RED, L.J. MARA - animation by PATTY
CLASSIC ROOM: D.J. CUKY, MARCO FERRETTI, L.J. MORGAN - animation latino-americana STEFY
AMERICAN BAR: D.J. CICCIO (R.R.S.)
TEMPO DEL ... orchestra spettacolo "GLI SMERALDI"
Prenotazioni 0171/61 66 88 - 0337/23 34 88

CINEMA ITALIA SALUZZO
STALLONE

DREDD
LA LEGGE SONO IO

MERLO S.p.A.
Industria Metalmeccanica
RICERCA

Nr. 1 PROGRAMMATORE con:
- esperienza nel settore (AS 400) di almeno anni;
- conoscenza linguaggio ed autonomia operativa;
- dinamismo e forte motivazione sul lavoro.

Nr. 1 RESPONSABILE RICAMBI con:
- esperienza nella impostazione scorte in stabilimento e presso Filiali;
- attitudine a lavorare per obiettivi qualità del servizio, ottimizzazione delle spedizioni e redditività in generale;
- pluriennale esperienza in posizione analoga presso un distributore ricambista o presso fabbricanti di componenti nel primo equipaggiamento;
- conoscenza delle lingue inglese e francese titolo preferenziale.

Nr. 1 TECNICO ASSISTENZA POST:
- esperienza almeno quattro anni nel settore macchine operatrici o movimento terra, loro manutenzione e riparazione;
- disponibilità a viaggi all'estero;
- gradita la conoscenza lingue inglese e francese;
- sono titolo preferenziale oltre esperienze meccaniche anche quelle relative a impianti elettrici di bordo.

Nr. 1 DISEGNATORE progettista attrezzature speciali con
- conoscenze specifiche gruppi meccanici, idraulici e di carpenteria;
- esperienza di almeno 5 anni utilizzo di Autocad 12.

Retribuzione ed inquadramento commisurati dimostrata capacità ed esperienza.

Inviare curriculum all'Ufficio Personale Merlo S.p.A.
Via Nazionale, 1 - 12020 San Defendente di Cervasca (CN)
Tel. 0171/85.671 - Fax: 0171/320.009.

BRAMARDI VIAGGI
Via Carlo Emanuele, 43
CUNEO (a 20 mt da p.za Europa)
Tel. 0171/692.692 FAX 0171/693.575

"Come, my friends, 'Tis never too late to seek a newer world." — "Venite, amici, Non è mai per scoprire un nuovo mondo"

PROGRAMMI AUTUNNO-INVERNO 1995

Dopo le ferie estive (troppo brevi, ahimè...!), incominciate il peso della routine quotidiana? La BRAMARDI VIAGGI vi offre l'occasione di gradita vacanza, che vi permetterà di ritemprarvi, almeno nello spirito, per affrontare i lunghi mesi invernali.

Scegliete una delle nostre iniziative, e richiedeteci i programmi più dettagliati.

4-18 NOVEMBRE: VIVA MESSICO! L. 4.700.000 (minimo 15 partecipanti)
Un tour completo per scoprire il Messico sotto il profilo storico, archeologico, culturale e turistico. Tutto compreso con voli di linea, tutti i trasferimenti, visite di CITTA' DEL MESSICO, OAXACA, CHIAPAS, YUCATAN, CANCUN..., alberghi 5* e 4*, pensione completa, accompagnatore... N.B.: possibilità di estensione GUATEMALA, «capitali di ieri e di oggi», dal 17 al 23 novembre, supplemento L. 1.680.000 (min. partecipanti).

7-11 I MERCATINI DI NATALE GERMANIA L.
Visite di di Baviera, Ratisbona, Rothenburg, Norimberga e Innsbruck, con i loro tradizionali mercati per le decorazioni, i regali e le festose illuminazioni di Natale.
Viaggio Cuneo con autopullman Gran Turismo. Sistemazione in ottimi alberghi di 1° categoria.
23 DIC. '95 - GEN. NATALE CAPODANNO IN L. 5.600.000 (min. 15 part.)
Un viaggio nell'«Africa dei Grandi Spazi» alla scoperta di paesi incontaminato, con immensi spazi aperti, orizzonti infiniti, aspre montagne catene dune fino alle spiagge dell'Oceano Atlantico, parchi popolati da animali selvaggi, graffiti rupestri, etc.
Tutto compreso con voli di linea, trasferimenti, pensione completa, visite escursioni.
DIC. '95 - 2 GEN. '96 CAPODANNO A BERLINO L. 1.700.000 (min. 20 part.)
Un capodanno festa con visita alla capitale storica della Germania, in periodo rapida trasformazione in cui è possibile vedere differenze fra il recente passato e premesse per un nuovo grande futuro.
Volo di linea. Trasferimenti per dagli aeroporti. Ottimo albergo 1° Cat. Superiore in posizione centrale. Gran Galà Capodanno in albergo con Cenone Ballo. - Possibilità di escursioni a POTSDAM e DRESDA.
PROPOSTA IN COLLABORAZIONE CON AGENZIA VIAGGI SAC INTERNATIONAL DI: LA BIRMANIA DAL 26 DIC. AL 9 GEN. '96. Volo da Torino a SINGAPORE e rit., con visita alla città. Voli successivi per RANGOON, HEHO-TAUNGGY, MANDALAY con visite pullman e barca.
VENITE A RICHIEDERCI I PROGRAMMI DETTAGLIATI di queste e altre iniziative in preparazione, i programmi dei migliori operators italiani e .

VIAGGIARE SOLO CON LA FANTASIA, PARTI CON BRAMARDI VIAGGI ALLEGRIA.

Calcio: nella serie D Saluzzo va sul campo del Moncalieri

Duro test per il Cuneo

Eccellenza, oggi alle 15 la capolista riceve il Libarna secondo in classifica
Partite casalinghe anche a Fossano e Cavallermaggiore. La Promozione

CUNEO. Oggi (ore 15) si torna sul campo di calcio con le squadre della «Granda» impegnate a recitare ruoli da protagonista.

La grinta del cuneese Calandra nell'ultima gara che i biancorossi hanno giocato allo stadio «Paschiero»

Serie D

Ancora emergenza per il Saluzzo a Moncalieri, in casa della capolista. Barale è in Russia per studio; Fornesi è «stirato» e non sarà recuperabile. Anche Careglio è in forse: la botta rimediata contro il Pinerolo gli ha procurato una contrattura cervicale che l'ha costretto a portare un corsetto ortopedico. Per fortuna Damilano rientrano in formazione gli squalificati Vittone (che dirigerà la difesa) e Salvai, ma il tecnico granata preferisce glissare sui problemi di formazione. «Vediamo come reagiranno i ragazzi allo scivolone di domenica scorsa - dice il tecnico - Sarà una battaglia, con un Moncalieri galvanizzato che cercherà di stare in vetta il più a lungo possibile. A noi il compito di ostacolarlo». Sandro Damilano non ha modificato i programmi settimanali. La stanchezza contro il Pinerolo non lo infastidisce più di tanto: «Non sono le difficoltà fisiche a darmi preoccupazioni. Una giornata di affaticamento può capitare, ma si supera continuando a lavorare. In granata si è archiviato la prima sconfitta stagionale come dramma. Il presidente Boretto preferisce parlare di scivolone che può capitare a chiunque e che ha dato la voglia di riscatto immediato». Conclude Damilano: «Dobbiamo giocare con la massima determinazione. Certo non siamo noi i favoriti della vigilia, ma questo non è detto debba per forza essere uno svantaggio insormontabile». [g. fr.]

Capolista solitario dopo due giornate, il **Cuneo** ospita al «Paschiero» il Libarna, inseguitore a 3 punti. Fra i biancorossi mancherà lo squalificato Turco (una giornata per 3 due ammonizioni con conseguente espulsione di Acqui), sostituito dal giovane Sidoli, e da Magliano, con Bono (o Dutto) in marcatura. Contro il Libarna giocheranno Silvestro, Magliano, Calandra, Caridi, Cattin, Capra, Sidoli, Giovine, Migliore, Lamberti, Labrozzo. Proprio Labrozzo, con nove gol in cinque partite (tra campionato e coppa) sarà l'osservato speciale dei difensori alessandrini. Giocano in casa anche **Fossanese** e **Cavallermaggiore**. Gli azzurri di Bertuzzo, che fanno parte del lotto di squadre che insegue il Cuneo con 2 punti di margine, ricevono l'Acqui, mentre la «matricola» - ancora senza Gentile, ma per il resto al completo - se la vedrà con il Trino. Viaggiato **Bra** (a Casale l'unico dubbio in formazione riguarda il portiere Ambrogio, infortunato alla schiena: è pronto Montone) e **Saviglianese** (in organico-tipo a Novi). [r. s.]

Promozione

L'Albese, imbattuta capolista del girone D del campionato di Promozione, gioca oggi in trasferta a Ovada contro una formazione che finora ha un solo punto all'attivo. I ragazzi allenati da Enrico Bonomelli puntano a decisione al terzo successo consecutivo. Giocheranno in casa la **Cheraschese Bm2** che ospita il Trofarello e il **Sommariva Perno** che riceve il Comollo. Prima trasferta della stagione per la **Narzolese** che gioca a Viguzzolo. Nel girone C l'incontro clou per le cuneesi sarà il derby tra **Busca** e **Pedona**, con i padroni di casa di «mister» Parola fermi a quota 1 mentre la Pedona guidata da Sandro Turini, con una vittoria e un pareggio, naviga nelle zone alte della classifica. La **Pro Bronero**, che è caricata dal successo in rimonta con il Rosta, gioca la trasferta contro il Bacigalupo. [a. s.]

PALLONE ELASTICO

Ieri a Spigno Monferrato ha vinto per 11-10 la «bella» giocata contro Bellanti

Dotta secondo finalista tricolore

Domenica prossima nella prima partita valida per il titolo italiano se la vedrà con il ligure Sciorella
Il capitano di Cuneo e la «spalla» Voglino escono a testa alta dal confronto: un «colpaccio» sfiorato

La quadretta cuneese è guidata da Bellanti e dalla spalla Voglino (primi a sinistra)

SPIGNO MONFERRATO. Flavio Dotta è il secondo finalista della serie A di pallone elastico. Nella «bella» delle semifinali ieri a Spigno ha battuto il cuneese Giuliano Bellanti per 11-10 dopo una battaglia giocata soprattutto sul piano nervoso. Domenica prossima, ancora a Spigno, affronterà il ligure Sciorella nella prima finale.

Ieri Dotta e Bellanti hanno dato fondo a tutte le loro risorse per conquistare la qualificazione. Dotta è partito meglio, ma al riposo le due formazioni erano in parità (5-5). Dopo la pausa, i padroni di casa sono ripartiti molto forte, portandosi rapidamente sull'8-5. Sembrava il preludio al successo, ma Bellanti e Voglino non si sono arresi e, lottando colpo su colpo, hanno ridotto le distanze fino all'8-7 e poi si sono mantenuti sempre incollati agli avversari. Dotta ha avuto nuovamente due giochi di vantaggio sul 10-8, ma ancora una volta i cuneesi hanno saputo recuperare pareggiando. Nell'ultimo gioco Dotta si è portato subito in vantaggio per 40-15 e poi ha chiuso vittoriosamente al termine di una partita molto sofferta.

Bellanti e Voglino escono di scena a testa alta dopo una stagione molto positiva e soprattutto dopo tre incontri di semifinale incerti, in cui hanno sfiorato il «colpaccio» contro un Dotta nettamente favorito.

Anche il torneo di B si avvia a conclusione. Oggi, alle 14, a Ceva Isoardi e Unnia (Astor Deterplast) affrontano Milano e Morena (Banca di Credito Cooperativo di Diano d'Alba) nell'incontro d'andata delle semifinali. I favori del pronostico in questo primo incontro vanno alla formazione cebana che punta a ritornare immediatamente in serie A dopo la retrocessione dello scorso anno. La squadra di Ricca, rivelazione del torneo, ha tuttavia disputato una stagione molto brillante culminata nell'eliminazione nei quarti della favorita squadra di Cengio. L'esito delle semifinale non è quindi per nulla scontato.

Aldo Scavino

FERRERO BEATRICE
Via Cavour, 14 - ALBA
GRANDE VENDITA
DI TAPPETI PERSIANI
SCONTI del 50%
EFF COM LEGGE 90

LA CITTÀ 24 ORE AL GIORNO.
I servizi anagrafici e i servizi bancari a disposizione di tutti e a tutte le ore.
Comune di Savigliano e Banca CRS insieme per migliorare in modo concreto la qualità della vita: uno sportello automatizzato tramite il quale sia possibile 7 giorni su 7 e 24 ore su 24 ottenere certificati anagrafici ed effettuare operazioni bancarie. Senza code, senza dover chiedere permessi sul lavoro e senza costi aggiuntivi. Lo sportello è accessibile a tutti i cittadini di Savigliano utilizzando la propria scheda magnetica del codice fiscale e tesserino BancomatEuroman.
I SERVIZI DEL
Si possono ottenere i seguenti certificati:
• cittadinanza
• residenza
• anagrafico di nascita
• stato di famiglia normale
• stato di famiglia con assegni
• residenza + cittadinanza (cumulativo)
• residenza + stato di famiglia (cumulativo)
• cittadinanza + stato di famiglia (cumulativo)
• cittadinanza + residenza + anagrafico di nascita (cumulativo)
• cittadinanza + residenza + stato di famiglia (cumulativo)
I SERVIZI DELLA CRS
Si possono effettuare le seguenti operazioni:
• prelievo Bancomat/Euromat
• estratto conto
• saldo conto
• informazioni prodotti Banca CRS
E al sabato, con l'iniziativa
"Apriti Sabato"
Personale CRS sul posto, dopo subito per informazioni, consulenza, assistenza diretta.
L'AREA SELF-SERVICE È IN PIAZZA PEPOLI, 16 A SAVIGLIANO (ACCANTO ALLA SEDE CENTRALE DELLA CRS).
Comune di Savigliano
CRS

...VESTE LO SPORTIVO CON ELEGANZA:
DUILIO SPORT
Silvy Trevisan Champion Valsport BRIKO DYNASTAR ROSSIGNOL SUPERGA DYNAMIC diadora arena PANCARI PUMA Kronos FERRARI Kilty FORT e MADOX MAX TREND made in Italy FILA LANGE UHLSPORT SAILOR'S asics PATRICK Mizuno Reebok MURPHY&NYE ...E MOLTI ALTRI
via Umberto I, 66 - 12022 BUSCA (CN) • tel. 0171/94.33.81
LEGGE 19-3-90

LA STAMPA
ogni sabato
tuttolibri
settimanale di attualità, cultura, letteratura, storia, arte e spettacolo

Il prato e l'aria

Il prato intorno alla casa è da considerarsi come un enorme impianto di depurazione, in quanto cattura per gravità e con le piogge i composti tossici presenti nell'atmosfera ■ mediante fotosintesi produce ossigeno che libera nell'aria. Un prato di 1000 m² ha un effetto refrigerante pari a 8 volte la capacità media di un condizionatore per abitazione.*

Il prato e il suolo

Un prato folto e vigoroso assorbe fino ■ 6 volte la quantità di pioggia rispetto ad un'eguale superficie coltivata ■ grano, riducendo così lo scorrimento superficiale ed evitando l'erosione del suolo. Inoltre contribuisce ad arricchire il terreno di sostanza organica.*

Il prato e l'acqua

Il tappeto erboso favorisce la protezione delle acque del sottosuolo in quanto esplica un'azione filtrante nei confronti delle acque dirette alle falde sotterranee, decomponendo gli inquinanti organici in molecole non tossiche. L'elevata acidità delle piogge viene ridotta fino a 10 volte quando attraversa un tappeto erboso.*

Il prato e l'uomo

Il prato intorno all'abitazione migliora la qualità della vita, riduce la temperatura, filtra gli odori e attenua i rumori del 25%, creando un ambiente salutare ed una superficie soffice e pulita per i bambini. Il prato diventa così un'estensione della casa, svolgendo un'importante funzione sociale durante la bella stagione.*

PRATO FACILE
SOLO IL PIACERE DEL PRATO

Pochi tagli, meno annaffiature e ridotte concimazioni per godere tutto il piacere del prato senza l'impegno che un prato tradizionale comporta.
Il Centro di Ricerche di Arnhem in Olanda ha selezionato varietà di graminacee che consentono la formazione di un tappeto erboso ■ ridotta manutenzione.
Con queste varietà Blumen ha realizzato Prato Facile, l'avanguardia della ricerca olandese nel settore delle sementi da prato.
La qualità di Prato Facile è certificata dal NAK, ente nazionale olandese di controllo delle sementi, ed è disponibile in Italia nei migliori negozi di giardinaggio.
In vendita in confezioni da gr. 200, kg. 1 e kg. 5, sufficienti per coprire rispettivamente 12, 60 e 300 mq. di superficie.
Per ulteriori informazioni telefonare allo 0523/524248.

SEMENTI BLUMEN: QUALITÀ OLANDESE

* NICOLA NOE' ISTITUTO DI COLTIVAZIONI ARBOREE, UNIVERSITÀ DEGLI STUDI DI MILANO - DA RIVISTA ACER" - 5/1994

MARIATERESA
LAUTERI
Vi invita

alla presentazione della
collezione *"Sposa d'autore"*
Primavera-Estate 1996
dal 6 al 9 ottobre 95 presso
l' Hotel HILTON di Milano e
tutti i giorni nello Show room di
Manta di Saluzzo, Strada
Statale 118
Per informazioni telefonare al
numero 0175/86229

ADV M. BARBARO

VIENI A GUSTARE IL LIBRO. CON LO YOGURT.

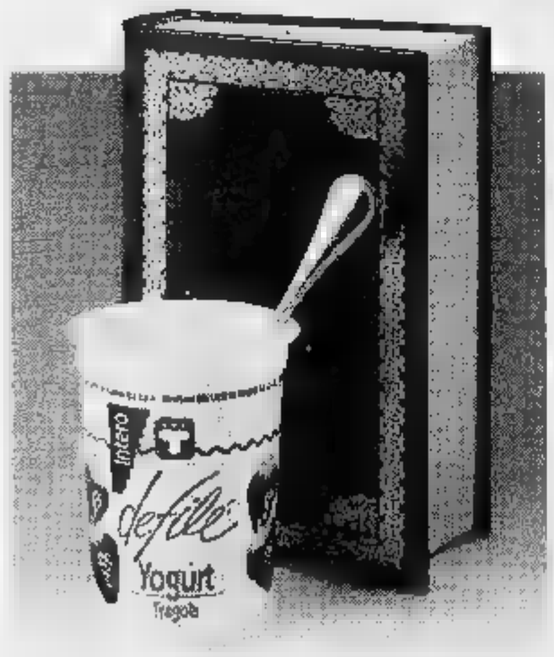

Domenica 1° ottobre 1995, alle ore 16, alla Libreria Manzoni Due, in Via Cernaia 40/M, a Torino, incontro con
Ulrico di Aichelburg
sul tema: "La medicina per immagini". Alle ore 18, alla Libreria Druetto, in Via Roma 227, a Torino incontro con
Nico Orengo
sul tema: "Quanti libri in Tuttolibri?"

Una domenica diversa in Libreria.
Lo yogurt è omaggio.

Con il patrocinio dell'Assessorato Risorse Culturali e Comunicazione del Comune di Torino

Centrale del Latte di Torino

I LIBRI DE LA STAMPA

Librerie: Arti e Mestieri, Bottega dei Libri, Città del Sole, Comunardi, Dante Alighieri, Druetto, Galleria del Libro, Giolitti, Luxemburg, Manzoni Due, Petrini, Torre di Abele.

CITROËN
Xantia

NUOVE VERSIONI "SENSATION"
NUOVI MOTORI 16 VALVOLE

XANTIA 1.6 SENSATION
- Airbag lato conducente
- Climatizzatore a regolazione automatica
- Dispositivo antiavviamento codificato
- Sedile posteriore sdoppiabile 1/3 + 2/3
- Vernice metallizzata

a **L. 31.500.000***

XANTIA 1.8 16v SENSATION
- A.B.S.
- Airbag lato conducente
- Climatizzatore a regolazione automatica
- Dispositivo antiavviamento codificato
- Sedile posteriore sdoppiabile 1/3 + 2/3
- Vernice metallizzata

a **L. 35.500.000***

XANTIA 2.0 sx 16v SENSATION
- A.B.S.
- Airbag lato conducente
- Climatizzatore a regolazione automatica
- Dispositivo antiavviamento codificato
- Sedile posteriore sdoppiabile 1/3 + 2/3
- Fari antinebbia [illegible], e retrovisori risc. el.
- Rivestimento alcantara-velluto

a **L. 36.500.000***

*Prezzo chiavi in mano escluse A.R.I.E.T.

VI ASPETTIAMO I GIORNI 6-7-8 OTTOBRE PER PRESENTARVI
LA NUOVA *XANTIA BREAK*

CITROËN. L'AUTO CHE TI PENSA
da **ARMANDO**

[illegible]
Tel. 0171/401295

SALUZZO
Tel. 0175/42305

OFFERTE VALIDE ANCHE PRESSO:
OFFICINE-VENDITE AUTORIZZATE PER LA PROVINCIA

AIME LORENZO & [illegible] [illegible] - Tel. 0171/85064	[illegible] SAVIGLIANO - Tel. 0172/712427	[illegible] BUSCA - Tel. 0171/944570
DEPETRIS [illegible] BARGE - Tel. 0175/ 346280	***[illegible] s.r.l.*** SALUZZO - Tel. 0175/42305	***GOVONE FRANCO*** MONDOVI' - Tel. 0174/40355
GROSSO [illegible] BEINETTE - Tel. 0171/384145	***RIVOIRA F.LLI*** FOSSANO - Tel. 0172/691337	[illegible] ***ELIO*** NARZOLE - Tel. 0173/77360

Nei *nostri*

negozi

potete

PASSEGGIARE,

osservare

leggere, chiacchierare

SPECCHIARVI,

sentire MUSICA

e addirittura

FARE

acquisti.

Contrariamente alle SOLITE, vecchie *profumerie*, da **MODUS** si possono fare un sacco di *cose* interessanti e *piacevoli*. Anche ottimi ACQUISTI, si capisce, ma solo se lo si *desidera*: non sempre, infatti, si entra in un negozio per fare *shopping*. A volte è per dare un'occhiata, per avere un'informazione su un nuovo prodotto. O magari perchè sta scoppiando un *temporale*! **MODUS**: cosmetica, *profumi*, MAKE-*up* e *tanta*, tanta LIBERTÀ.

MODUS

I NUOVI NEGOZI DELLA BELLEZZA

ALBA Corso Piave 16/D

BRA *via Vaccaui 19* - **CUNEO** *via XX Settembre 43* - **SALUZZO** *corso Piemonte 54* - **SAVIGLIANO** *via Savio 13*

Oggi a Santo Stefano Belbo la cerimonia conclusiva del Concorso

Si premiano i pittori di Pavese

Sfileranno gli artisti che hanno partecipato alla rassegna su «Luoghi, personaggi e miti» legati al grande scrittore. La sesta edizione vinta da un torinese. In palio targhe speciali

La premiazione del Concorso di pittura si terrà oggi (ore 16) a casa Pavese

SANTO STEPANO BELBO. Con la premiazione del concorso di pittura «Luoghi, personaggi e miti pavesiani», in programma oggi, si concludono le manifestazioni culturali del '95 legate al nome del grande scrittore santostefanese e organizzate dal Cepam (Centro produttori e Amici del Moscato) nella casa natale. La cerimonia è alle 16 nel salone al piano terreno di casa Pavese che da inizio agosto ospita le opere finaliste.

Alla festa interverrà Maria Desti Baratta, vincitrice del premio letterario Cesare Pavese '95 con una tesi di laurea sullo scrittore: un modo per ribadire il legame tra le due principali iniziative promosse dal Cepam, il premio letterario, giunto alla dodicesima edizione.

«La sesta edizione del premio ha fatto registrare un buon livello qualitativo e una notevole affluenza di visitatori - commentano Luigi Gatti e Giovanni Bosco, del Cepam -. Il premio, grazie al riconoscimento "Una vita per l'arte" che ogni anno viene assegnato a celebri pittori, ha notevole considerazione negli ambienti artistici».

L'edizione '95 del premio di pittura «Luoghi, personaggi e miti pavesiani» è stata vinta da Livio Stroppiana, di Torino, con l'opera «Tre donne sole»; seconda è Ines Daniela Bertolino, di Torino, il quadro «La notte ventosa»; sul terzo gradino del «podio» santostefanese è salito Cesare Ravasio, di Ambivere (Bergamo), «Ritorno alle Langhe».

Alcune targhe speciali «Amici del Moscato» per opere di particolare interesse verranno assegnate a Claudio Diatto (Dogliani), Osvaldo Tussera (Torino), Carla Rotta (Milano), Luigi Amerio (Fontanile, Asti), Livio Politano (Torino), Gabriella Malfatti (Collegno), Giovanna Bugnano (Asti), Vera Bertero (Canelli), Bartolomeo Del Pero (Torino), Martin Duss (Oberrohrdorf, Svizzera).

Un'altra targa speciale, legata alla «Cà dij amis», di La Morra, andrà ad Agostino Bertile, di Volpiano, mentre il premio speciale «Una vita per l'arte» sarà assegnato al pittore torinese Enrico Paulucci. Nell'albo d'oro figurano nomi di grandi maestri della pittura italiana come Tabusso e Soffiantino.

La giuria del premio di pittura è formata dai pittori Gian Giorgio Massara (presidente), Franco Asaro (segretario), Guido Botta, Manuela Cusino e Claudia Ferraresi. L'iniziativa è sponsorizzata dalla «Allsecures assicurazioni», del gruppo internazionale Uap, che da quest'anno ha investito in campo sportivo e culturale patrocinando, oltre al premio Pavese, gare internazionali di vela.

La rassegna pittorica, come il premio letterario, ha i patrocini di Regione, Provincia, Comune e del ministero della Pubblica istruzione.

Con la consegna dei premi di pittura terminano le manifestazioni più famose fra quelle di casa Pavese, ma non si conclude la stagione del Cepam. L'attività del sodalizio dura quasi tutto l'anno, a partire dal canto di questua quaresimale «Cantè j'oeuv», fino a «Moscato nuovo in festa», l'8 dicembre.

Fra le iniziative del Cepam si sono anche «I moscati d'Italia in vetrina» (a giugno); mostre di pittura e fotografia allestite nel corso dell'anno a casa Pavese e la gestione del Parco letterario dedicato allo scrittore. In quest'ambito sono stati realizzati tre sentieri nei più noti luoghi pavesiani, fra le colline di Moncucco, del Salto e di Gaminella.

Fra i prossimi appuntamenti a casa Pavese ci sono le due mostre che si inaugureranno il 15: una di incisioni, l'altra di foto dell'India; quest'ultima già esposta al castello di Mango.

Da qualche tempo l'attività del Cepam si sviluppa anche in altri campi. L'Associazione ha pubblicato una musicassetta con poesie pavesiane musicate dal cantautore canellese Mauro Panattoni e quest'anno ha realizzato la videocassetta «Il respiro delle colline», con immagini del paese e dei dintorni, scene di vendemmia e di vinificazione del Moscato, accompagnate da una voce fuori campo che recita brani pavesiani.

La cassetta, presentata nel corso della due giorni pavesiana di fine agosto, ha riscosso un buon successo. «Abbiamo ricevuto numerose richieste da parte di visitatori e di appassionati di Pavese» spiega il presidente del Cepam Luigi Gatti. «Si tratta di iniziative importanti per il nostro paese - dice il sindaco di Santo Stefano Belbo Luigi Ciriotti -. Quelle di casa Pavese sono manifestazioni celebri e consolidate negli anni, che contribuiscono a promuovere l'immagine della zona, puntando su due aspetti fondamentali del nostro territorio: la cultura e la produzione vinicola».

[c. o.]

MINISTERO DELLA PUBBLICA ISTRUZIONE
REGIONE PIEMONTE
AMMINISTRAZIONE PROVINCIALE DI CUNEO
COMUNE DI S. STEFANO BELBO

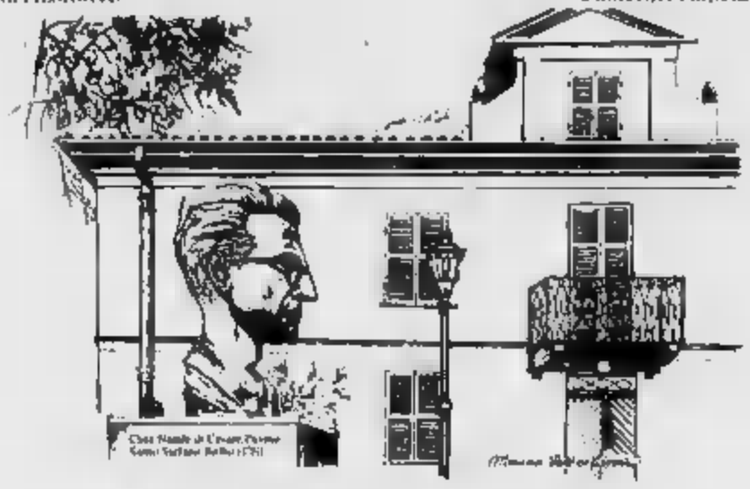

PREMIO DI PITTURA
"CESARE PAVESE"
1995

LUOGHI - PERSONAGGI E MITI PAVESIANI

MOSTRA - SELEZIONE

30 Luglio
ore 16
INAUGURAZIONE

ORGANIZZAZIONE
CE.P.A.M.
CON LA COLLABORAZIONE

1° Ottobre
ore 16
PREMIAZIONE

UAP
GRUPPO UAP ITALIA
Allsecures Assicurazioni
UAP
GRUPPO UAP ITALIA

GIOVANNI BOSCO
Via Roma 12 - S. Stefano Belbo
Tel. 0141 - 844.918

AGENTE GENERALE LA VALLE BELBO
LA VALLE BORMIDA

è una realizzazione...
PK
Alba
PUBLIALBA
Agente Publikompass spa
ALBA
C.so M. Coppino 9
Tel. 0173 442.110
(2 linee r.a.)
Fax 0173 442.130
Filiale:
BRA
Via Verdi 7
Tel. 0172 431.003

La Badia
Azienda Agricola
Bussi Aldo di Bussi Giuseppe
Via Castiglione 9 - Calosso Asti - Tel. 0141/853319

Allsecures Assicurazioni
UAP
GRUPPO UAP ITALIA
VACCOTTI VITTORE
Agente Generale
ALLSECURES ASSICURAZIONI
Bra - Savigliano - Fossano
Cavallermaggiore - Sommariva Perno
Sommariva Bosco - Racconigi
Bra • Via Vittorio Emanuele 183 - Tel. 0172 431.031

COLLA RENZO
CESTAIO
RIVESTITURA DAMIGIANE
ARTICOLI VETRO
da CANTINA VENDEMMIA - CESTERIA
VIA VOGLIERE 5-7-9 S. STEFANO TEL. 0141 844.808

I generatori d'aria canalizzabili («valida soluzione il freddo») sono fra gli accessori-novità per il riscaldamento nella prossima stagione invernale

Fra quindici giorni nella «Granda» torneranno in funzione le caldaie

Ultimi controlli ai termosifoni

Nelle abitazioni si preparano gli impianti di riscaldamento. Le opere per la manutenzione
Fra i cittadini aumentano le richieste per il rifornimento di cisterne e bomboloni del gas

CUNEO. Fra quindici giorni si metteranno in funzione i migliaia di impianti di riscaldamento della «Granda». Il 15 ottobre, secondo le normative che regolamentano l'uso delle reti di calore, nelle abitazioni collocate nella fascia «E» si potranno accendere le caldaie.

Per quanto riguarda i centri delle vallate alpine, invece, c'è nessuna limitazione, tanto che in alcune località cuneesi i termosifoni sono già stati attivati da alcuni giorni, considerando il recente sbalzo negativo della temperatura. Con l'avvicinarsi del «via» si fanno sempre più serrati anche i controlli alle caldaie e le verifiche agli impianti.

«Negli ultimi tempi - spiegano i tecnici del settore - la questione del riscaldamento viene presa maggiormente in considerazione dalle famiglie. Il fenomeno, in modo particolare, è dovuto all'ammontare delle spese per i prodotti combustibili che ha elevato anche il numero delle richieste di manutenzione degli impianti. La maggior parte delle verifiche vengono condotte già durante il periodo estivo. In largo anticipo vengono anche inoltrate le richieste di rifornimento delle cisterne e dei "bomboloni" del gas. Quindi, salvo particolari situazioni, in linea di massima il 90 per cento degli impianti è già stato sottoposto al tradizionale controllo d'inizio stagione. Non dimentichiamo, infine, che una semplice ed efficace pulitura ai camini e bruciatori permette un buon risparmio di energia e un maggior rispetto dell'ambiente».

Parallelamente agli interventi di manutenzione, le aziende del settore propongono ai loro clienti una vasta serie di accessori per il riscaldamento. Ultime novità della stagione sono i generatori d'aria calda canalizzabili.

«Una pratica soluzione per risolvere i problemi del freddo sia nelle abitazioni sia negli uffici e nei negozi - garantiscono gli installatori -. Questi tipi di generatori prelevano solo aria dall'esterno. Uno speciale sistema permette di modulare il calore combinando l'intensità della fiamma e la velocità del ventilatore: la temperatura voluta si mantiene stabile. L'apparecchio offre la massima efficienza e silenziosità. I generatori canalizzabili possono essere collocati in qualsiasi ambiente (ripostigli e sottotetti) perché non necessitano di canne fumarie. La canalizzazione offre inoltre una maggiore e più distribuzione del calore; nei mesi estivi il ventilatore può essere utilizzato per una piacevole circolazione d'aria».

Anche la gamma dei condizionatori ha una ricca serie di nuovi modelli.

«I condizionatori - affermano i tecnici installatori - sono in grado di riscaldare e deumidificare gli ambienti. I modelli sono silenziosi grazie ai ventilatori ad alta portata che permettono una riduzione dei giri. L'aria può essere prelevata e immessa in tutte le direzioni. I condizionatori d'aria permettono inoltre un notevole risparmio sia perché sono semplici da installare e non necessitano di particolari interventi di manutenzione. Vantano, inoltre, consumi estremamente ridotti rispetto alla potenzialità».

Novità vengono anche segnalate nel settore delle caldaie in ghisa per esterni. I modelli sono dotati di bollitore e studiati per resistere al gelo e alle intemperie. «Sono installate in locali esterni alle abitazioni - dicono gli operatori - come terrazze, tettoie, porticati. Per ottimizzare l'utilizzo, le caldaie in questione sono state corredate di tutti i sistemi di sicurezza necessari a un funzionamento sicuro e alle normali condizioni previsto dalla legge. Un particolare sistema permette di proteggere il bruciatore dal gelo anche in assenza di combustibile. Considerando la particolare ubicazione, le caldaie sono state strutturate in maniera da rendere inamovibili i pannelli esterni e la strumentazione. L'accesso alle operazioni di controllo viene reso possibile attraverso una porta anteriore». [c. g.]

IDROTERM
RISCALDAMENTO · BAGNO · PIASTRELLE
CUNEO - MAD. DELL'OLMO - VIA ROSSI, 15 - TEL. /411333
ALBA - CORSO NINO BIXIO, 38 - TEL. 0173/440016
Showroom IDEA
Il coordinato nel bagno
NIZZA, 7 - TEL. 0174/692636
ALBA - CORSO PIAVE, 14
0173/232597
IRSAP
i termoarredatori

agenzia RIELLO
SERVIZIO TECNICO AUTORIZZATO
ALPI Clima di Camoglio & C.
INFORMA
la Spettabile Clientela di aver superato con esito positivo l'esame relativo alla certificazione riguardante le operazioni di manutenzione, conduzione e gestione termica degli impianti di riscaldamento in conformità ai requisiti richiesti dalla normativa UNI 29002 (ISO 9002).
Certificato N. 0334/0
La certificazione consente da parte dell'Alpiclima l'assunzione del ruolo di «Terzo Responsabile» come prescritto dal D.P.R. 412/93.
INSTALLAZIONE MANUTENZIONE
VENDITA E CONSULENZA
CONDUZIONI DI IMPIANTI TERMICI E CONDIZIONAMENTO
ESECUZIONE PROVE DI COMBUSTIONE
TELEGESTIONE CLIMATICA COMPUTERIZZATA
CONCESSIONARIA MATERIALE TRATTAMENTO ACQUA
Cillichemie
Via Alba, 1 - tel. 0174 42.176 - Fax 55.14.86 - MONDOVI'

IDROCENTRO
RISCALDAMENTO - CONDIZIONAMENTO - SANITARI
IMMERGAS
CALDAIA SIRIO PLUS
Calus Camillus è lieto di presentare la gamma di caldaie a gas Plus.
Plus, in latino, significa: «qualcosa in più»; il di più offerto dalla caldaia Plus è il maxi bollitore in acciaio inox di 120 litri utili, vanto produzione Immergas.
Grazie al bollitore possono essere agevolmente soddisfatte le esigenze di acqua calda di più servizi contemporanei, di vasche per idromassaggio,
La Plus mette a disposizione del comfort familiare anche una formidabile produzione di acqua calda in servizio continuo, pertanto, anche una volta che sia stato utilizzato l'accumulo del maxi bollitore, si può contare su una continua disponibilità di acqua calda.
Tutte le caldaie Plus dispongono di accensione elettronica a ionizzazione e bruciatore senza fiamma pilota.
Le potenze utili sono di 25 o 35 mila kcal/h per i modelli a basamento e di 25 mila kcal/h per i modelli con caldaia pensile.
La vasta gamma di allestimenti della serie Plus permette di scegliere il modello su misura per il proprio impianto, sono infatti disponibili le seguenti versioni:
Super Nike Plus
caldaia pensile a tiraggio naturale più unità bollitore separata.
Super Sirio Plus
caldaia a basamento con bollitore incorporato nello stesso mantello.
Super Sirio Plus. p.e.
versione predisposta per impianti a con pompa esterna.
Super Eolo Plus
caldaia pensile ad alto rendimento a camera stagna più unità bollitore separata.
NEW
TORRE S. GIORGIO
S.S. Saluzzo-Torino km 7
Telef. 0172 91.21
FOSSANO
Via Torino 14
Telef. 0172 693.740
MONDOVI'
Via Langhe 29/f
Telef. 0174 552.373
ALBA
Via Industria
Telef. 0173 440.719

Per questa pubblicità rivolgersi a:
PK Cuneo
Sig. SILVANO BODINO
Agente Publikompass spa
Via Sebastiano Grandis 11
Tel. (0171) 630.832 - 699.939

PER OGNI ESIGENZA DI RISCALDAMENTO - ESSICCAZIONE ED ASCIUGATURA AMBIENTI
GENERATORI D'ARIA CALDA FISSI E MOBILI
SIAL
Interpellateci al più presto!!!!
Prezzi particolari
Pagamenti dilazionati
Idroclean
Via Langhe, 29/a - MONDOVI' (CN)
tel. 0174/43118 - 551979

Gli AudioLibri di tuttolibri

i tuoi nuovi compagni di viaggio e del tempo libero

Gli Audiolibri di tuttoLibri. Un prodotto insolito, una novità paraeditoriale: lo spettacolo della voce. Basta collocare le audiocassette nel registratore e ascoltare. Alle orecchie non giungono note musicali ma voci al cui suono si intrecciano le trame dei testi più famosi e più interessanti della letteratura.

Proposta A

Anton Čechov, Edgar Allan Poe, Tama Janowitz, Fedor Dostoevskij, J. Wolfgang Goethe, Beppe Fenoglio.
6 AudioLibri con i più bei racconti di alcuni grandi interpreti della letteratura mondiale, 6 libretti illustrativi e un walkman in omaggio:

L. 60.000

Proposta B

I grandi racconti di Italo Svevo: 5 AudioLibri della durata d'ascolto di 5 ore. I più bei racconti di Italo Svevo, uno degli autori più amati della letteratura italiana. 5 libretti illustrativi e un libro di Giovanni Tesio che traccia il profilo dell'autore ■ un walkman in omaggio:

L. 50.000

Proposta A+B al prezzo speciale di L. 100.000

AUTORIZZATO CON D.M.N. 6/1834 DEL 20-3-95

Ritagliare e spedire in busta chiusa al seguente indirizzo: "**La Stampa**" AudioLibri - Casella Postale 600 - 10100 Torino Centro

Desidero ricevere in contrassegno i seguenti AudioLibri di tuttoLibri al seguente nominativo ■ indirizzo al prezzo speciale "**Grande offerta ■ l'estate**", ■ da voi indicato.

A Anton Čechov, Edgar Allan Poe, Tama Janowitz, Fedor Dostoevskij, J. Wolfgang Goethe, Beppe Fenoglio, 6 AudioLibri con i più bei racconti di alcuni grandi interpreti della letteratura ■ diale. 6 libretti illustrativi e ■ walkman in omaggio: ■ **L. 60.000**

B I racconti di Italo Svevo: 5 AudioLibri della durata ■ di 5 ore. I più ■ racconti di ■ Svevo, uno degli autori più amati della letteratura italiana. 5 libretti illustrativi e un libro di Giovanni Tesio che traccia il profilo dell'autore ■ ■ walkman in omaggio: a **L.** ■

A+B al prezzo speciale di vendita **L.** ■

Sono interessato alla seguente offerta: [A] [B] [A+B] (contrassegnare con la [X] l'offerta a cui siete interessati)

Cognome ... **Nome** ...

Via/C.so ... **n°** ...

C.a.p. ... **Città** ...

SENTIMENTI®
agenzia matrimoniale
Dedicata a...
chi sogna di vivere
la vita con
una persona accanto
Genova - Via Dante 2 int. 26
Tel. (010) 54.22.05

LA STAMPA
GENOVA
E LEVANTE
Domenica 1 Ottobre 1995 cv 87
Genova, via Varese 2, tel. 565.716-532.272

SENTIMENTI®
agenzia matrimoniale
Dedicata a...
chi cerca l'amore
quello vero
Genova - Via Dante 2 int. 26
Tel. (010) 54.22.05

Tragica denuncia dei comitati del centro storico, il fenomeno riguarda anche altre zone

Prostitute-bambine, piaga dei vicoli

Algerine o albanesi: schiave del sesso a 10-13 anni

GENOVA
NOSTRO

Sono sempre più giovani. Sono il problema emergente del centro storico, non solo. Prostitute-bambine e bambini, un fenomeno che non può (e deve) passare inosservato. E così i rappresentanti dei comitati del centro storico invitati ad una puntata del Maurizio Costanzo show per dire la loro sulla violenza ai minori denunciano un episodio sconvolgente.

«L'ho vista più di un anno fa, in un vicolo da piazza Banchi. Una bambina algerina di dieci anni, con il fratellino. Addossati ad un palazzo, intorno alle dieci di sera. Ad aspettare chi e che cosa, era chiaro». Lo ha detto e lo ripete Fiorella Merello, di professione docente, forse più nota per le sue battaglie contro il degrado del centro storico. E' stata lei una delle «donne del centro storico» a innescare il fenomeno del centro storico. All'inizio non si parlava di comitati, ma di un gruppo, solo una decina di donne, che aveva deciso di intraprendere una battaglia personale contro droga e spacciatori. Come? Scendendo in strada con una sedia e mettendosi lì, di sera, a fare conversazione. La loro presenza avrebbe dato altro infastidito la delinquenza. E così è successo.

Dunque, professoressa Merello, nella puntata del Maurizio Costanzo Show lei ha denunciato pubblicamente un caso alla «Pretty baby».

«L'avevamo già segnalato a quell'epoca alla questura, ricordo benissimo che il questore era Marcello Carnimeo, e il Comando dei carabinieri. E debbo dire che quei due ragazzini non li ho più rivisti in giro».

Si ricorda l'episodio?

«Ero uscita insieme ad un gruppo di docenti da una scuola di aggiornamento: Erano passate le nove e mezza di sera. In quel vicoletto sulla destra di piazza Banchi, proprio accanto alla chiesa, vidi due bambini. La femmina era splendida: due occhioni neri e un viso dolce. Mi avvicinai. In un francese stentato mi ha risposto di essere algerina e di avere dieci anni».

L'età della baby-prostituta ha sollevato molte perplessità...

«Ma perchè, se ne avesse avuti dodici o tredici di anni, cambiava qualcosa? E poi anche qui ripeto: ho insegnato ovunque, dalle elementari alle superiori, e so riconoscere dalla costituzione e dagli atteggiamenti l'età di un bambino. Oltre al fatto che è stata lei a dirmi quanti anni aveva».

Il maschietto invece?

«Era un po' più grande. Diciamo, intorno ai quindici anni. Lui era decisamente infastidito dalle domande e ha voluto dire nulla. Dalla somiglianza aveva intuito che fossero fratelli».

Nessun adulto in giro?

«Ho intravisto delle ombre in fondo al vicolo, ma potevano essere anche persone estranee».

E poi?

«E poi voglio dire che il fenomeno è grave. Mi stupiscono le affermazioni fatte da don Gallo, che nega l'evidenza. Venti giorni fa stavo rientrando a casa verso mezzanotte con mio marito e in via Saffi abbiamo visto un gruppetto di tre ragazzine coi tacchi a spillo, spacchi, e generose scollature. Parlavano tra loro in una lingua straniera, forse slavo. Avranno avuto tredici-quindici anni».

Lei dopo anni di battaglie per il centro storico si è creata la fama di essere molto combattiva. Che cosa farà?

«Continuerò a denunciare questi episodi, anche se manca una legge e la polizia può fare poco. Il problema non è toglierli dalla vista, ma fare qualcosa di concreto per loro».

Paola Cavallero

Storia di miseria e prostituzione minorile: drammi quotidiani nei vicoli di Genova

«CITTA' APERTA»

Nuovo ambulatorio

Un nuovo ambulatorio nel centro storico. Sarà inaugurato nei locali di proprietà comunale in vico del Duca, di fronte all'ingresso di Palazzo Tursi. I lavori di allestimento sono iniziati da qualche settimanae dovrebbero concludersi entro la fine del mese prossimo. La gestione è stata affidata all'associazione ambulatorio internazionale «Città aperta», emanazione di quest'ultima. I comitati del centro storico si sono opposti a questa iniziativa. Qual è il problema? I rapporti tra i comitati e l'associazione Città aperta non sono mai stati buoni. L'ultima volta, nella sala Garibaldi, alla riunione organizzata dalla Consulta dei comitati era finito in gazzarra dopo l'intervento di alcuni rappresentanti di Città aperta. «Noi temiamo che così saremo incoraggiati gli irregolari a venire nel centro storico, sapendo di poter essere curati senza alcun controllo», spiega Rita Paglia, portavoce dei comitati.

L'assessore comunale ai servizi sociali Sergio Rossetti dice: «Curare gli altri vuol dire anche tutelare la salute della collettività. Lo stesso servizio adesso viene prestato dai volontari nelle parrocchie di San Donato oppure nell'ambulatorio dei Cavalieri dell'Ordine di Malta e della Cri. Inoltre, le prestazioni sanitarie saranno offerte anche agli anziani, non solo ad extracomunitari».

[p. c.]

Oggi in via degli Anemoni, come ogni domenica, si terrà la «festa» anti-zingari

Nomadi, anche Staglieno si ribella

Iniziativa del quartiere mentre a Quarto Alto la tensione cresce in vista del trasferimento dei 36 «Rom»
Parla la gente dei comitati: «A Bolzaneto, che convive da anni con il problema, ogni giorno fioccano denunce

GENOVA. Il fronte anti-nomadi si allarga. Adesso è Staglieno a ribellarsi alla presenza dei nomadi. Ieri pomeriggio sulla piastra di copertura del Bisagno è stata organizzata una festa di quartiere. Come ogni domenica, da qualche settimana a questa parte, accade a Quarto alto. Con l'intento evidente di dimostrare che le aree inutilizzate nel quartiere possono servire alle attività di aggregazione e non per campi nomadi.

Venerdì sera nella sede del consiglio di circoscrizione di Staglieno si è svolta una lunga riunione a cui erano presenti gli esponenti della Consulta dei comitati. Tra cui, Quarto alto, dove le ultime notizie sull'insediamento dei 36 nomadi previsto per mercoledì ha riacceso le mai sopite tensioni. Ieri mattina in questura si è svolta una riunione straordinaria sul tema, in Prefettura se ne discuterà lunedì mattina. Intanto, alla festa anti-nomadi organizzata ieri pomeriggio a Staglieno è stata inviata una massiccia presenza di forze dell'ordine.

Un momento della riunione della Consulta dei comitati a Staglieno

Enrica Nati, rappresentante del comitato di Oregina-Lagaccio, dice: «Il consiglio di circoscrizione di Staglieno è a favore della presenza nomadi, ma la pistea la pensava diversamente. C'era chi si lamentava perchè i nomadi entrano nel bar e si ubriacano, allontanando la clientela abituale. Noi esprimiamo piena solidarietà al comitato di Staglieno e ribadiamo che neppure a Oregina a Lagaccio siamo disponibili ad accogliere i nomadi. Non esistono leggi, ma solo raccomandazioni della Cee, altrimenti mi dovrebbero spiegare come ha fatto il sindaco di Rapallo a mandare via le carovane di zingari la scorsa estate».

«No» ai nomadi anche a Nervi. Alba Viani, esponente del comitato Quinto-Nervi: «Io accuso l'ipocrisia di voler difendere persone che vivono di delinquenza. Siamo stati a Bolzaneto, ad ascoltare la gente che da anni convive con i nomadi, e abbiamo scoperto che ogni giorno fioccano denunce. Non vedo perchè bisogna imporre persone che sono sgradite al resto della comunità».

Oggi a Quarto Alto, la tradizionale festa. La prossima riunione anti-nomadi è fissata nel consiglio di circoscrizione di Nervi per il 10 ottobre.

[p. c.]

Feste di quartiere

Strade chiuse a Sestri e Cornigliano

GENOVA. Attenzione sulle strade. Oggi e domani alcune vie saranno chiuse al traffico. Cominciamo con le limitazioni odierne. A Sestri, in piazza Baracca, dalle 7 alle 14, la sosta è consentita esclusivamente ai veicoli in dotazione alle pubbliche assistenze. Inoltre, nella medesima piazza e nel tratto di via D'Andrade confinante sarà vietata la circolazione e la sosta a tutti i veicoli dalle 14 alle 19, il motivo: lo svolgimento delle manifestazioni organizzate dalla pubblica assistenza Croce verde sestrese.

Sempre oggi, in occasione della Fiera di Cornigliano, dalle 7 alle 20, sarà interdetta la circolazione veicolare nelle seguenti strade: via Vetrano, via Minghetti, via Bertolotti, nel tratto compreso tra le due strade.

Anche la Sopraelevata sarà temporaneamente chiusa al traffico. Dalle 21,30 alle 4 saranno eseguiti lavori di manutenzione e pulizia. **[p. c.]**

24 ORE

Proseguono i controlli in ps tra le coppiette appartate

Giro di vite contro la prostituzione nei luoghi della Genova di notte. Il reparto volanti della Questura ha effettuato l'identificazione di una decina di persone appartate ai Giardini Coco e nella zone di Mura delle Cappuccine. Nessuna è stata denunciata perchè non sono stati sorpresi in atti osceni. La scorsa settimana era stata effettuata un'analoga operazione di polizia. **[p. c.]**

GIOVANI

Quattro ragazzi ubriachi svegliano il centro storico

Notte brava finita con denunce per quattro ragazzi di età compresa tra i 18 e 21 anni. All'uscita da un locale nel centro storico, evidentemente ubriachi, hanno suonato e bussato a tutte le porte di un edificio in via San Bernardo. Era l'una di notte. Gli agenti, chiamati dagli inquilini dello stabile, li hanno identificati e denunciati. **[p. c.]**

Una donna di 56 anni «uccisa» dalla depressione

Si è tolta la vita per quel sottile male di vivere che è la depressione. Ieri mattina Maria Grazia Z., di 54 anni, abitante in via Saluzzo 3, si è gettata dal muraglione che sovrasta l'edificio del comando della Polstrada. Tra i primi a dare l'allarme, gli agenti della polizia stradale. Per la donna, però, non c'è stato nulla da fare. I militi della Croce Bianca sono intervenuti con un'ambulanza e medico a bordo, che ha accertato la morte della donna. **[p. c.]**

CAPITANERIA

Bloccata in porto motonave irregolare

La Capitaneria di porto ha disposto il fermo della motonave «Maro» che batte bandiera delle Grenadines. Al termine delle operazioni di scaricamento della bauxite, destinata alle acciaierie di Cornigliano, sulla nave è salito il pilota di turno, che ha denunciato alla Capitaneria la presenza di acque nelle stive e lo abbandemento laterale della nave ha ritenuto opportuno non effettuare le operazioni in uscita e ha segnalato la precaria situazione della nave. **[p. c.]**

Arrestati tre tunisini per spaccio di droga

La polizia ha arrestato nel corso di diverse operazioni nel centro storico un tunisino di 19 anni che aveva con se 3 grammi di eroina e 300 mila lire, altri duee giovani di 19 e 25 anni con 12 grammi di cocaina. **[p. c.]**

Martedì nove ore di sciopero per la sicurezza

Brignole, 2 treni si urtano in galleria: nessun ferito

GENOVA. Un altro deragliamento, un altro caso che poteva tradurre in un disastro. E' successo ieri nel tardo pomeriggio alla stazione di Genova Brignole. I precedenti episodi, in Liguria, erano accaduti a Rapallo e Finale Ligure.

Due treni locali partiti contemporaneamente si sono urtati lungo le fiancate all'imbocco della galleria «Traversata vecchia». La direzione del compartimento delle Ferrovie dello Stato ha immediatamente precisato che non ci sono stati feriti. La causa dell'incidente sarebbe stata una distrazione. L'erronea interpretazione del segnale di via libera del semaforo che regola lo scambio. Il passaggio dei treni infatti sarebbe dovuto avvenire uno scorto di un minuto. Questo è stato riferito dopo un primo e accertamento. Sarà istituito una commissione d'inchiesta per far luce sull'accaduto.

L'incidente è stato segnalato alle 17,26 quando il treno locale «9654» diretto a Voltri (la partenza era prevista per le 17.20 ma era in ritardo di sei minuti) è partito affiancato dall'altro treno locale «11230» per l'Acquasanta, che invece doveva lasciare il binario alle 17,27.

La direzione delle Fs ha precisato che il primo via libera per l'entrata del treno doveva aveva il «verde» per entrare in galleria alle 17,26, mentre il secondo avrebbe dovuto attendere un altro minuto. La partenza invece è avvenuta contemporaneamente. Per fortuna, la velocità era moderata e lo scontro non ha avuto conseguenze più gravi. Le ruote sono uscite dai binari, ma a bordo i passeggeri, a parte il comprensibile choc, non hanno riportato lesioni. Un solo binario, quello disparì, è stato riattivato per l'attraversamento della galleria.

Il sindacato aveva già annunciato uno sciopero per martedì (nove ore) e mercoledì prossimi (tutto il giorno) per segnalare il problema sicurezza. **[p. c.]**

Screening del colon e mammografia precoce sono le linee guida del futuro

Cancro, da Genova nuove speranze

Allo Sheraton i maggior esperti di tutto il mondo

GENOVA. L'«Onu» della ricerca sui tumori sta concludendo i suoi lavori all'hotel Sheraton di Genova. Sono riunioni strettamente riservate agli esperti di vari Paesi che fanno parte del consiglio dell'Unione internazionale contro il cancro «Uicc».

Lo scopo è aggiornare lo stato di avanzamento nella lotta contro uno dei mali più temibili del secolo e di coordinare le iniziative a livello mondiale.

L'Unione internazionale contro il cancro, costituita nel 1935, ha sede a Ginevra. L'unico componente italiano è il professor Fausto Badellino, primario della divisione oncologica e chirurgica dell'Ist, responsabile del programma «La ricerca del tumore ed i progetti diagnostici». In passato l'altro italiano a cui l'Uicc ha riconosciuto un ruolo operativo è il professor Umberto Veronesi, presidente dal '78 all'82 e responsabile del programma di cui oggi si occupa lo studioso genovese.

I workshop si sono susseguiti per una settimana. Tra i temi che sono in fase di approfondimento, la pubblica educazione ed il supporto ai malati, l'attività e le collaborazioni a livello internazionale, epidemiologia e prevenzione, borse di studio.

Erano oltre vent'anni che l'Uicc non si riuniva in Italia. L'ultima sede per i lavori era stata Firenze. L'anno scorso la riunione plenaria del consiglio fu convocata a Nuova Delhi. Nel calendario dei lavori genovesi sono state inserite due riunioni; le linee-guida delle prossime ricerche contro il cancro.

Il programma Eurotrial 40 (che coinvolge contemporaneamente Italia, Svezia, Olanda, e Francia) è finalizzato al perfezionamento della diagnostica attraverso la mammografia nelle pazienti al di sotto dei 50 anni. «Gli studi condotti in tutto il mondo - spiega il professor Fausto Badellino - hanno dimostrato che nelle donne tra i 50-70 anni la mammografia riduce del 25-30 per cento l'alea di rischio. Invece nelle donne più in età feconda, per la particolare conformazione del tessuto mammario, i dati sono discordanti. L'interpretazione dell'esito dell'esame presenta maggiori difficoltà».

Aggiunge Badellino: «A livello diagnostico si è riusciti ad individuare le lesioni al di sotto dei cinque millimetri, dunque non palpabili, e ad intervenire con una chirurgia limitatissima. La diagnosi precoce assicura la guarigione nel 99 per cento dei casi».

La seconda riunione invece riguardava lo screening dei tumori del coloretto, che sono purtroppo al secondo posto come incidenza nell'uomo dopo il cancro ai polmoni, e nella donna dopo quello alla mammella. Purtroppo la sopravvivenza è ridotta a cinque anni nel 40-45 per cento dei casi. I più grossi esperti stanno studiando le modalità di una campagna su larga scala di screening su polipi e carcinomi del colon. **[p. c.]**

SOCIALISTI

Luca Josi, convegno al Bristol

Si è svolta ieri mattina all'hotel Bristol la «prima» nazionale del partito socialista italiano. I lavori sono stati aperti da Luca Josi, tuttora «fedelissimo» di Craxi. Dopo ha preso la parola Margherita Boniver (con lui nella foto). In sala alcuni esponenti del psi genovese della prima repubblica: Michele Denaro, Fabrizio Moro e Carlo Baudone. **[m. c. c.]**

NUMERI UTILI

FARMACIE

TURNO FESTIVO

[redacted]ENOVA
[redacted] 8,30 alle 20
[redacted]o: piazza Senarega 1
Olivieri: piazza Corvetto 12
Darsena: via Prè 116
Santamaria: via Venezia 25
Igea: Acquarone 19
Nazionale: corso Buenos Ayres 158
Marica: via Fereggiano 103
Europa: corso Europa 676
Novi: via Cassotti 20
Dalle 8,30 alle 21,30
De Ferrari: via Tarpi 41/A
Mauro: via Filak 16
[redacted] via Gioberti 63
Centrale: via Gattorno 6
Dapelo: via Sestri 127
Garbarini: via Canepari 178
S. Carlo: via Carnozzini 79
Dalle 8,30 alle 12,30 e dalle 15,30 alle 19,30:
Orientale: via Torti 128
Storte: via del [redacted]
S. Francesco: via Cusio 32
Sartori: piazza Pontedecimo 3
Pescetto: via Rizzo 44
ARENZANO
Alla Marina: corso Matteotti 15
COGOLETO
Conti: via Colombo

TURNO NOTTURNO
SORI
Sori: via Cairoli 16, telefono 700.632.
RECCO
Berni: piazzale Europa 1, tel. 74.015.
CAMOGLI
Machi: via della Repubblica 4, tel. 771.081.
S. MARGHERITA
Internazionale: piazza Martiri 2, tel. 287.186.
RAPALLO
Tonolli, via Mazzini 46, tel. [redacted].
ZOAGLI
Vallera, p. XXVII Dicembre 8, tel. 259.041.
CHIAVARI E LAVAGNA
Centrale [redacted] Prandina 22, tel. 309.766. - *Frazzato* [redacted] Roma 38, tel. 392.816.
SESTRI LEVANTE
Ligure: via Nazionale 131, tel. 41.100.
MONEGLIA
Marcone: [redacted] Longhi 56, telefono 49.232

AUTOAMBULANZE

Genova: tel. 595.951; **Camogli:** tel. 770.206; **Ruta:** tel. 771.119; **Recco:** tel. [redacted]; **Santa Margherita Ligure:** tel. 287.019; **Rapallo:** tel. 50.433, 60.700, **Chiavari:** tel. 322.422, 309.655; **Cogorno:** tel. 384.620; **Lavagna:** tel. 309.947; **Sestri Levante:** tel. 41.020, 480.750; **Riva Trigoso:** tel. 41.764, **Moneglia:** tel. 49.241, **Cogoleto:** tel. 9188.366; **Sori:** tel. 700.917.

OSPEDALI

S. Martino: [redacted] 35.351; **G**[redacted] tel. 56.321; **Sampierdarena:** tel. 41.021; **Rivarolo:** [redacted] 446.941; **Sestri Ponente:** tel. 600.841; **Gaslini** (pediat.) tel. 56.361; **Borgo Fornari:** tel. [redacted]; **Recco:** tel. 74.102; **S**[redacted] **Margherita:** tel. 283.611; **Rapallo:** tel. 50.231; **Lavagna:** tel. 32.91; **Cogoleto:** tel. 91.83.456.

[redacted] MEDICA

Notturna prefestiva e festiva:
Genova, Bogliasco, Pieve Ligure, Arenzano, Cogoleto: tel. 354.022
[redacted] (a pagamento) tel. 542.778
Recco, Rapallo, Camogli, S. Margherita: telefono 60.333
Chiavari, Lavagna, Sestri Levante: telefono 303.410-32.91.
Borzonasca: telefono 340.239.
[redacted] Stefano d'Aveto: tel. 98 [redacted].
Cicagna: telefono 92.147.
Varese Ligure: telefono 842.041

[redacted]

AMT Genova: telefono 59.972.114.
Tigullio Trasp.; Chiavari: tel. 313.651.
Sestri Levante: t. 41.384 - 480.655 - 47.751
Rapallo: t. 54.509 - 51.306 - 54.508

[redacted]

Genova: t. 284.081, **Camogli:** t. 771.137; **Recco:** t. 75.134; **Santa Margherita:** t. 286.630, **Rapallo:** t. 50.347; **Zoagli:** t. [redacted] **Chiavari:** t. 300.000, 309.587, 392.161. **Sestri Levante:** t. 41.620, 41.050; **Riva Trigoso:** t. 42.386; **Cogoleto:** t. 9181.765; **Moneglia:** t. 49.705.

MERCATI

Lunedì. P.zza Palermo, p.zza Di Negro, p.zza Tre [redacted], Molassana [redacted] Bolzaneto, Pegli, Recco, Riva Trigoso. **Martedì.** P.le Parenzo, p.le Giusti, Oregina, Nervi, via Anzani, Cornigliano, Voltri. **Mercoledì.** P.zza Terralba, via del Campo, via Tortosa, Sestri P., [redacted], Certosa, p.le Da Vinci. **Giovedì.** P.zza Palermo, p.zza Di Negro, Bolzaneto, Pegli, [redacted] Anzani, via Emilia, Lavagna, Rapallo, Sori. **Venerdì.** Via Isonzo, p.zza Tre Ponti, p.zza Terralba, Prato, Pontedecimo, p.le Parenzo, p.le Giusti, Oregina, Cornigliano, Chiavari, S. Margherita. **Sabato.** [redacted] del Campo, via Tortosa, p.le Terralba, Sestri P., Certosa, p. Leonardo [redacted] Vinci, Sestri L.

[redacted]

Genova Radiobus: t. 2696. **Recco:** t. 74032; **Camogli:** t. 771143, **Portofino:** t. 269265; **S. Margherita:** t. 286508-287998; **Rapallo:** t. 55858, 54474, 50048, 55868, 55969, 50317, 50647; **Zoagli:** t. 259385; **Chiavari:** t. 308284, 305522; **Lavagna:** t. 392096, 3931622, **Sestri Levante:** t. 41277, 41278; **Sori:** t. 700396

CAPITANERIE DI PORTO

Genova: telefono 26.74.51.
Santa Margherita: telefono 28.70.29.

CORPO FORESTALE

Genova: 566831-580429-586553.
Casarza Ligure: 467.141
Borzonasca: 340.016.
Cicagna: 92.035
Rezzoaglio: 97.043.
S. Stefano d'Aveto: 86.072

[redacted] AL [redacted]

GENOVA

[redacted]
Carlo Felice
Tel. 589.329 - 591.697
Ore 16
L. 50/30/20.000
Stagione Sinfonica. Direttore Yoel Levi. Al pianoforte Andrei Gavrilov. Organo: Sirio Restani. In programma, musiche di Ravel, Rachmaninov, Saint-Saëns.

Teatro [redacted]
Teatro della Corte
Tel. 570.24.72
Ore 21
Lire 40.000/20.000
[redacted]

Teatro Stabile
Sala Duse
Tel. 831.18.91
Ore 21
Lire 40.000/20.000
[redacted]

Pol. Genovese
Tel. 839.35.89
CHIUSO PER FERIE

T. della Tosse
S. Aldo Trionfo
Tel. 247.07.93
Ore 21
Lire 20.000/15.000
OGGI RIPOSO

T. della Tosse
Sala Dino Campana
Ore 21
Lire 20.000/15.000
OGGI RIPOSO

T. della Tosse
Agorà
Ore 23
Lire 10.000
OGGI RIPOSO

[redacted]
Ariston 1
Tel. 208.549. Or.: 15,10/17,10/18/20,50/22,45 L. 10.000 sab.-dom. 12.000, mer. 7000
Scemo & più scemo
di P. Farrelly, con J. Carrey, J. Daniels, L. Holly (Usa '94) — Una misteriosa valigia trovata all'aeroporto di Los Angeles fa fare a due picchiatelli un lungo viaggio tra killer e vip, fino alla soluzione di un giallo. N. V. 1h 45' **Comico**

Ariston 2
Tel. 208.549
Or.: 15/16,55/18,50/20,25 22,40. L. 10.000 sab.-dom. 12.000; mer. 7000
L'odio
di M. Kassovitz, con V. Cassel, H. Koundé, S. Taghmaoui (Fra. '95) — Picchiato dalla polizia, un sedicenne lotta contro la morte. Nel suo quartiere, il Muguets di Parigi, scoppia la rivolta per fargli giustizia. N. V. 1h 37' **Drammatico**

Augustus
Tel. 565.810
Or.: 15/17,30/20/22.30
Lire 10.000
fest. 12.000; merc. 7000
Waterworld
di K. Reynolds, con K. Costner, D. Hopper, J. Tripplehorn (Usa '95) — La Terra è sommersa d'acqua: un eroe combatte i malvagi e insegue una nuova vita. Con lui, una donna e una bimba che cela un segreto. N. V. 2h 20' [redacted]

Corallo 1
Tel. 588.419
Or.: 15,30/17,50/20,10 22,30. Lire 10.000; sab.-dom. 12.000; mer. 7000
Terra e libertà
di K. Loach, con I. Hart, R. Pastor, I. Bollain (Ingh.-Fra.-Ger.-Spa. '94) — La guerra civile del '36 in Spagna attraverso la storia di un operaio che lotta contro il fascismo e si arruola nelle Brigate Internazionali. N. V. 1h 45' **Dramm.**

Corallo 2
Tel. 588.419
Or.: 15,30/17,15/19/20,45 22,30. Lire 10.000; sab.-dom. 12.000; mer. 7000
L'ultima eclissi
di T. Hackford, con K. Bates, J. J. Leigh, C. Plummer (Usa '94) — Accusata dell'omicidio del marito e poi assolta, una donna 20 anni dopo viene sospettata della morte della sua padrona di casa. Da S. King. N. V. 2h 10' [redacted]

Grattacielo
Tel. 564.403
Or.: 15,30/17,30/20,10/22,30. Lire 10.000 sab.-dom. 12.000; mer. 7000
Congo
di F. Marshall, con D. Walsh, L. Linney, E. Hudson (Usa '95) — In Africa una spedizione va alla ricerca del tesoro e del mistero legato alla Città Perduta di Zinj. Con loro, un gorilla addestrato. Dal best-seller di Crichton. N. V. 1h 50' **Avv.**

Lux
Tel. 561.691
Or.: 15/16,50/18,40/20,40 22,40. L. 10.000 sab.-dom. 12.000; mer. 7000
Da morire
di G. Van Sant, con N. Kidman, M. Dillon, J. Phoenix (Usa '95) — Disposta a tutto pur di apparire in tv, una donna seduce e convince un adolescente a uccidere il marito, ostacolo alla sua carriera. N. V. 1h 47' **Tragicommedia**

Odeon
Tel. 362.8298
Or.: 15,30/17,15/19/20,45 22,[redacted]. L. 10.000 sab.-dom. 12.000; mer. 7000
Power Rangers
di B. Spicer, con P. Freeman, J. Narvey, P. Schrer (Usa '95) — I celebri guerrieri-ragazzi, che spopolano nella trasmissioni tv, combattono questa volta l'organizzazione criminale del perfido Ooze N. V. 1h 35' **Avventuroso**

Olimpia
Tel. 581.415
Or.: 15,30/17,50/20,10 22,30. L. 10.000 sab.-dom. 12.000; mer. 7000
L'uomo delle stelle
di G. Tornatore, con S. Castellitto, T. Lodato, L. Trieste (Italia '95) — Nel 1953 un piccolo truffatore gira la Sicilia con una cinepresa: per 1500 lire offre provini, promesse di successo nel cinema e inevitabili delusioni. N. V. 2h **Comm.**

Orfeo
Tel. 564.849
Or.: 15,10/17/18,50/20,45 22,40. Lire 10.000 sab.-dom. 12.000; mer. 7000
Dredd, la legge sono io
di D. Cannon, con S. Stallone, A. Assante, D. Lane (Usa '95) — In un secolo del futuro, un poliziotto spietato ma giusto combatte un pericoloso criminale. Dall'omonimo fumetto degli Anni 50 N. V. 1h 40' F[redacted]

Palazzo
Tel. 585.512
Or.: 15,30/17,50/20,10/22,30. Lire 10.000 sab.-dom. 12.000, mer. 7000
Romanzo di un giovane povero
di E. Scola, con A. Sordi, R. Ravello, I. Ferrari (Italia '95) — Un pensionato offre 30 milioni a un laureato senza lavoro perché gli uccida la moglie in un incidente simulato. Ma tutto va storto. N. V. 2h. **Tragicommedia**

Universale
Palazzo dello Spettacolo
Sala 1. Tel. 582.461
Or.: 15/17,30/20/22,30
L. 12/10/7000
I ponti di Madison County
di C. Eastwood, con C. Eastwood, M. Streep (Usa '95) — La storia d'amore breve ma appassionata tra un fotografo e una casalinga sposata. Dal romanzo di Robert James Waller N. V. 2h 15' **Romantico**

Universale
Palazzo dello Spettacolo
Sala 2. Tel. 582.461
Or.: 15/17,30/20/22,30
Lire 12/10/7000
Il primo cavaliere
di J. Zucker, con R. Gere, S. Connery, J. Ormond (Usa '95) — La leggenda dei cavalieri della tavola rotonda, con le loro battaglie, l'amore tra Lancillotto e Ginevra, in [redacted] medioevo. N. V. [redacted] **Epico**

Universale
Palazzo dello Spettacolo
Sala 3. Tel. 582.461
Or.: 15,30/17,50/20,10 22,30. L. 12/10/7000
French Kiss
di L. Kasdan, con K. Kline, M. Ryan, T. Hutton (Usa/Fra. '94) — Una biondina americana vola a Parigi per riconquistare il [redacted], ma durante il viaggio si fa incantare da un irresistibile mascalzone... N. V. 1h 50' **Commedia**

Verdi
Tel. 582.137
Or.: 15,30/17,50/20,10 22,30. L. 10.000 sab.-dom. 12.000, [redacted]
Allarme rosso
di T. Scott, con G. Hackman, D. Washington, G. Dzundza (Usa '95) — Un sommergibile nucleare americano deve bloccare un gruppo di terroristi russi salvando il mondo dall'incubo di una catastrofe nucleare N. V. 1h 55' **Thriller**

[redacted]
Abc tel. 413.838; **Alcione** tel. 814.965, **Centrale 1 e 2** tel. 580.380; **Chiabrera** tel. 281.566; **Cristallo** tel. 299.987; **Dorisio** tel. 586.516; **Eldorado** tel. 645.7943; **Smeraldo** tel. 201.818

[redacted]
Amici del cinema
Tel. 413.830
Or.: 18,30/20,30/22,30
L. 6000/5000
Giovanna d'Arco
di J. Rivette, con S. Bonnaire, A. Marcon, J. L. Richard (Fra. '94) — La vita e le gesta della Pulzella d'Orléans, dalla «chiamata» alle armi fino al martirio nel maggio del 1431. Prima parte. N. V. 1h 55' **Storico**

Carignano d'essai
Tel. 570.23.48
CHIUSURA ESTIVA

Fritz Lang
Tel. 219.768
Ore 21,15
L. 6000 rid. 5000
Don Juan DeMarco
di J. Levon, con M. Brando, J. Depp, F. Dunaway (Usa '94) — Un ragazzo dal passato triste, per sopravvivere, inventa di essere il discendente di Don Giovanni. Uno psicoanalista lo prende in cura N. V. 1h 37' **Sentimentale**

Lumière
Tel. 505.936. Or.: 20,15 22,30, fest. 16; ult. 22,30 L. 7000/6000, rid. 5000
Creature del cielo
di P. Jackson, con M. Lynskey, K. Winslet, S. Peirse (Nuova Zel. '94) — Spinte da una forte fantasia, due quattordicenni amiche e amanti arrivano a commettere un delitto. Da un fatto di cronaca degli Anni 50. V. M. 14 1h 40' **Dramm.**

Movie Club
Tel. 314.141
CHIUSURA ESTIVA

IL TEMPO IN LIGURIA

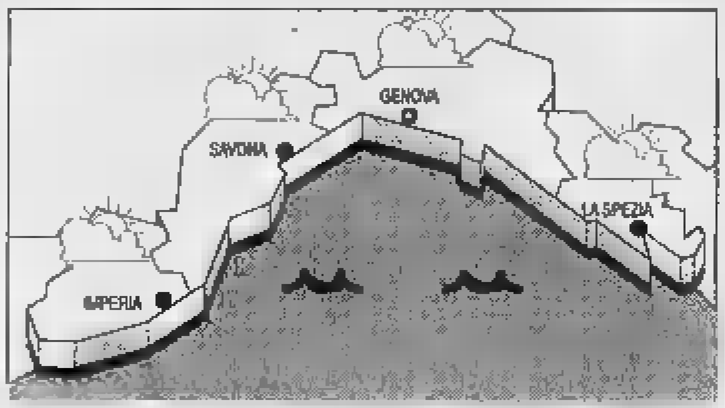

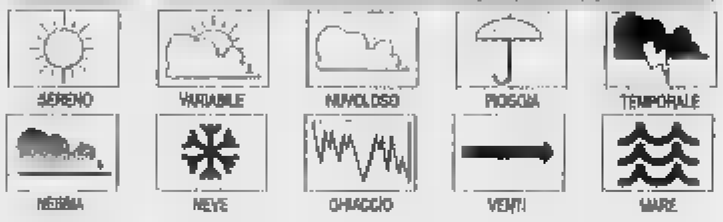

TEMPO PREVISTO PER OGGI. Sul Mediterraneo condizioni anticicloniche. [redacted] gna della variabilità anche se impulsi d'aria fredda in quota potranno dare luogo nel corso della giornata ad annuvolamenti irregolari e tratti consistenti. Vento moderato, mare poco mosso, temperatura stazionaria. **Tendenza per domani:** non si prevedono variazioni. **RILEVAZIONI DI IERI.** Temperatura del mare 19 °C, umidità 45%, vento Est-Nord Est 10-15 km/h, mare poco mosso, cielo irregolarmente nuvoloso, press. bar. 1017 mb. (in aumento).

[redacted] DI IERI

Genova	max **20**	min **12**
[redacted]	max **21**	min **15**
Imperia	max **21**	min **18**

UN ANNO FA A IMPERIA
Max: **25**; min: **23**; temp. mare **19.**

Il **Sole** sorge alle 5,50 e tramonta alle 19,04. La **Luna** si leva alle 13,32 e cala alle 23,27 (fase crescente).

Dati gentilmente [redacted] dall'Osservatorio meteorologico del Comune di Imperia e dal Centro Meteo Mursia di Portofino.

Chaplin
Tel. 800.069
CHIUSURA ESTIVA

Nickelodeon
Tel. [redacted]
CHIUSURA ESTIVA

Cineforum
Tel. 887.841
CHIUSURA ESTIVA

[redacted]
Eden-Peglicinema
Tel. 696.1200
Or.: 15,40/17,50/20,10/22,10
Lire 10.000
Allarme rosso
di T. Scott, con G. Hackman, D. Washington, G. Dzundza (Usa '95) — Un sommergibile nucleare americano deve bloccare un gruppo di terroristi russi salvando il mondo dall'incubo di una catastrofe nucleare N. V. 1h 55' [redacted]

[redacted]
Cinema parrocchiale
Tel. 037.930
Ore 21,15
Lire 6000/4000
OGGI RIPOSO

[redacted]
Teatro Verdi
Tel. 671.263
Ore 21
Lire 10.000/7000
OGGI RIPOSO

[redacted]
S. Siro
Tel. 334.778
Or.: 20,30/22,30. Sab. e dom. 15,30; ult. 22,30. Lire 8000
Asterix conquista l'America
di G. Hahn e J. Worgen (Germania '94) — Il simpatico personaggio di Uderzo e i suoi fortissimi guerrieri di Gallia in missione al di là dell'Oceano, tra gli indiani del West. N. V. 1h 22' **Cartoni animati**

[redacted]
Verdi
Tel. 402.509
Or.: 21
Lire 6000
OGGI RIPOSO

[redacted]
Centrale
Tel. 286.033
Or.: 16,05/18,10/20,20 22,20. Lire 10.000
Congo
di F. Marshall, con D. Walsh, L. Linney, E. Hudson (Usa '95) — In Africa una spedizione va alla ricerca del tesoro e del mistero legato alla Città Perduta di Zinj. Con loro, un gorilla addestrato. Dal best-seller di Crichton N. V. 1h 50' **Avv.**

[redacted]
Augustus
Tel. 61.951
Or.: 15,30/17,45/20/22,20
Lire 10.000
Waterworld
di K. Reynolds, con K. Costner, D. Hopper, J. Tripplehorn (Usa '95) — La Terra è sommersa d'acqua: un eroe combatte i malvagi e insegue una nuova vita. Con lui, una donna e una bimba che cela un segreto. N. V. 2h 05' **Avvent.**

[redacted]
Cantero
Tel. 363.274
Or.: 15,30/17,45/20,05 22,30. Lire 7000
Il primo cavaliere
di J. Zucker, con R. Gere, S. Connery, J. Ormond (Usa '95) — La leggenda dei cavalieri della tavola rotonda, con le loro battaglie, l'amore tra Lancillotto e Ginevra, in un [redacted] dioevo. N. V. 2h 08' **Epico**

[redacted]
Tel. 309.694
Or.: 15/16,50/18,40/20,30 22.30. Lire 10.000
Congo
di F. Marshall, con D. Walsh, L. Linney, E. Hudson (Usa '95) — In Africa una spedizione va alla ricerca del tesoro e del mistero legato alla Città Perduta di Zinj. Con loro, un gorilla addestrato. Dal best-seller di Crichton. N. V. 1h 50' **Avv.**

[redacted]
Ariston
Tel. 41.505
Or.: 16/18,10/20,25/22,25
Lire 10.000
Congo
di F. Marshall, con D. Walsh, L. Linney, E. Hudson (Usa '95) — In Africa una spedizione va alla ricerca del tesoro e del mistero legato alla Città Perduta di Zinj. Con loro, un gorilla addestrato. Dal best-seller di Crichton. N. V. 1h 50' **Avv.**

CHIEDETELO A LA STAMPA
...COSA [redacted] DICE DI QUEL FILM: le recensioni di Lietta Tornabuoni sui film in prima visione
TELEFONA AL 144 66 0919 (lire 952 al minuto + Iva)

SAVONA

Teatro Chiabrera
CHIUSO

Astor
Tel. [redacted]
Or.: 15,15/17,30/19,50 22,15. L. 10.000/7000
Waterworld
di K. Reynolds, con K. Costner, D. Hopper, J. Tripplehorn (Usa '95) — La Terra è sommersa d'acqua: un eroe combatte i malvagi e insegue una nuova vita. Con lui, una donna e una bimba che cela un segreto. N. V. 2h 20'. **Avvent.**

Diana 1
Tel. 825.714
Or.: 15,15/17,30/19,50 22,15. L. 10.000/7000
Il primo cavaliere
di J. Zucker, con R. Gere, S. Connery, J. Ormond (Usa '95) — La leggenda dei cavalieri della tavola rotonda, con le loro battaglie, l'amore tra Lancillotto e Ginevra, in un eroico medioevo. N. V. 2h 08' **Epico**

Diana 2
Tel. 825.714
Or.: 15,45/18/20,15 22.30. L. 10.000/7000
Allarme rosso
di T. Scott, con G. Hackman, D. Washington, G. Dzundza (Usa '95) — Un sommergibile nucleare americano deve bloccare un gruppo di terroristi russi salvando il mondo dall'incubo di una catastrofe nucleare. N. V. 1h 55' **Thriller**

Diana 3
Tel. 825.714
Or.: 15,45/18/20,15 22,30. L. 10.000/7000
L'uomo [redacted] stelle
di G. Tornatore, con S. Castellitto, T. Lodato, L. Trieste (Italia '95) — Nel 1953 un piccolo truffatore gira la Sicilia con una cinepresa: per 1500 lire offre provini, promesse di successo nel cinema e inevitabili delusioni. N. V. 2h **Comm.**

Eldorado
Tel. 620.583
Or.: 15,45/18/20,15/22,30
Lire 10.000/7000
Congo
di F. Marshall, con D. Walsh, L. Linney, E. Hudson (Usa '95) — In Africa una spedizione va alla ricerca del tesoro e del mistero legato alla Città Perduta di Zinj. Con loro, un gorilla addestrato. Dal best-seller di Crichton. N. V. 1h 50' **Avv.**

Filmstudio
Or.: 15,30/17,30/20,30/22,30
Lire 5000
Ciao America
di J. Schütte, con O. Tausing, J. Bodo (Usa '95) — Tre anziani immigrati in America tornano nell'Europa dell'Est per ritrovare le proprie radici, tra malinconie, ricordi, guai e sorrisi. N. V. 1h 30' **Commedia**

Jolly
Tel. 850.570
Or.: 15,30/17,30/20,30/22,30
L. 9000/8000/5000
Film a luci rosse

Salesiani
Ore 17
Vuoti a rendere
Spettacolo teatrale con i **Mastrociliegia**

[redacted]
Colombo
Tel. 64.02.63. Or.: 20,15 22,30; fest. e pref. 15,45/18
Lire 10.000/8000/5000
Il primo cavaliere
di J. Zucker, con R. Gere, S. Connery, J. Ormond (Usa '95) — La leggenda dei cavalieri della tavola rotonda, con le loro battaglie, l'amore tra Lancillotto e Ginevra, in un eroico medioevo. N. V. 2h 08' **Epico**

Ritz
Tel. 640.427
Or.: 20,30/22,30
fest. 15/17,30/20/22,30
Lire 10.000/6000/5000
Congo
di F. Marshall, con D. Walsh, L. Linney, E. Hudson (Usa '95) — In Africa una spedizione va alla ricerca del tesoro e del mistero legato alla Città Perduta di Zinj. Con loro, un gorilla addestrato. Dal best-seller di Crichton. N. V. 1h 50' **Avv.**

[redacted]
Ambra
Tel. 51.419. Or.: 20,15 22,30; fest., pref. 15,30/18
L. 8000/6000
Waterworld
di K. Reynolds, con K. Costner, D. Hopper, J. Tripplehorn (Usa '95) — La Terra è sommersa d'acqua: un eroe combatte i malvagi e insegue una nuova vita. Con lui, una donna e una bimba che cela un segreto. N. V. 2h 05' **Avvent.**

Astor
Tel. 50.997
[redacted].: 20,15/22,30; fest. e pref. 16/18,15/20,15/22,30
L[redacted] 6000/5000
L'isola dell'ingiustizia
di M. Rocco, con C. Slater, K. Bacon, G. Oldman (Usa '94) — Un giovane avvocato cerca di salvare un detenuto di Alcatraz, vittima di terribili abusi. La verità coinvolge il carcere e il governo federale. N. V. 2h **Drammatico**

[redacted]
Teatro Leone
CHIUSO

[redacted]
Vittoria
Or.: 20,45/22,45
Lire 6000/4000
CHIUSO

[redacted]
Ondina
Tel. 692.200
Or.: 15/17,30/20,15/22,30
L. 9000/7000
Waterworld
di K. Reynolds, con K. Costner, D. Hopper, J. Tripplehorn (Usa '95) — La Terra è sommersa d'acqua: un eroe combatte i malvagi e insegue una nuova vita. Con lui, una donna e una bimba che cela un segreto. N. V. 2h 05' **Avvent.**

[redacted]
Corallo
Or.: 20,30/22,30
Lire 8000/5000
CHIUSO

[redacted]
Loanese
Tel. 669.961
Or.: 20,30/22,45
Lire 10.000/6000
Waterworld
di K. Reynolds, con K. Costner, D. Hopper, J. Tripplehorn (Usa '95) — La Terra è sommersa d'acqua: un eroe combatte i malvagi e insegue una nuova vita. Con lui, una donna e una bimba che cela un segreto. N. V. [redacted] 20' **Avvent.**

[redacted]
Lux
Or.: 17/21
L. 7000/5000
La carica dei 101
di W. Reitherman, H. Luske e C. Geronimi (Usa '61) — Riedizione restaurata del classico film di Walt Disney sulle avventure di una cucciolata di dalmata rapita dalla perfida Crudelia Demon. N. V. 1h 25' **Cartoni animati**

[redacted]
Verdi 1
Tel. 97.249
Or.: 15,20/17,30/20,30/22,35
L. 10.000/8000
Congo
di F. Marshall, con D. Walsh, L. Linney, E. Hudson (Usa '95) — In Africa una spedizione va alla ricerca del tesoro e del mistero legato alla Città Perduta di Zinj. Con loro, un gorilla addestrato. Dal best-seller di Crichton. N. V. 1h 50' **Avv.**

Verdi 2
Tel. 97.249
[redacted].: 15,15/17,30/20,20/22,40
L. 10.000/8000
Il primo cavaliere
di J. Zucker, con R. Gere, S. Connery, J. Ormond (Usa '95) — La leggenda dei cavalieri della tavola rotonda, con le loro battaglie, l'amore tra Lancillotto e Ginevra, in un eroico medioevo. N. V. 2h 08' **Epico**

IMPERIA

[redacted]
Tel. 63.871 (segr. tel.)
Or.: 15,30/ult. 22,30
Lire [redacted].000/rid. 7000
Congo
di F. Marshall, con D. Walsh, L. Linney, E. Hudson (Usa '95) — In Africa una spedizione va alla ricerca del tesoro e del mistero legato alla Città Perduta di Zinj. Con loro, un gorilla addestrato. Dal best-seller di Crichton. N. V. 1h 50' **Avv.**

[redacted]
Or.: 15,30/ult. 22,30
Lire 10.000/rid. 7000
rid. anziani 5000
Dredd - La legge sono io
di D. Cannon, con S. Stallone, A. Assante, D. Lane (Usa '95) — In un secolo del futuro, un poliziotto spietato ma giusto combatte un pericoloso criminale. Dall'omonimo fumetto degli Anni 50 N. V. 1h 40' **Fantathriller**

Imperia
Or.: 15,30/ult. 22,30
Lire 10.000/rid. 7000
rid. anziani 5000
Il primo cavaliere
di J. Zucker, con R. Gere, S. Connery, J. Ormond (Usa '95) — La leggenda dei cavalieri della tavola rotonda, con le loro battaglie, l'amore tra Lancillotto e Ginevra, in un eroico medioevo. N. V. 2h 08' **Epico**

[redacted]
Ariston
Or.: 15/ult. 22,30
Lire 10.000/rid. 6000
Waterworld
di K. Reynolds, con K. Costner, D. Hopper, J. Tripplehorn (Usa '95) — La Terra è sommersa d'acqua: un eroe combatte i malvagi e insegue una nuova vita. Con lui, una donna e una bimba che cela un segreto. N. V. 2h 05' **Avvent.**

[redacted]riston Ritz
Tel. 507.070
Or.: 15/ult. 22,30
L. 10.000/rid. 6000
Dredd. La legge sono io
di D. Cannon, con S. Stallone, A. Assante, D. Lane (Usa '95) — In un secolo del futuro, un poliziotto spietato ma giusto combatte un pericoloso criminale. Dall'omonimo fumetto degli Anni 50 N. V. 1h 40' **Fantathriller**

Ariston Roof Sala [redacted]
Tel. (0184) 506.060
Una voce per Sanremo
Accademia

Ariston Roof Sala due
Tel. (0184) 506.060
Una voce per Sanremo
Accademia

Ariston Roof Sala tre
Tel. (0184) 506.060
Una voce per Sanremo
Accademia

[redacted]entrale (Sala A)
Or.: 15/ult. 22,30
L. 10.000/rid. 6000
Il primo cavaliere [redacted]
di J. Zucker, con R. Gere, S. Connery, J. Ormond (Usa '95) — La leggenda dei cavalieri della tavola rotonda, con le loro battaglie, l'amore tra Lancillotto e Ginevra, in un eroico medioevo. N. V. 2h 08' **Epico**

Tabarin (Sala [redacted]
Tel. [redacted]
Or.: 15/ult. 22,30
L. 10.000/rid. 6000
I ponti [redacted] Madison County [redacted]
di C. Eastwood, con C. Eastwood, M. Streep (Usa '95) — La storia d'amore breve ma appassionata tra un fotografo e una casalinga sposata. Dal romanzo di Robert James Waller N. V. 2h 15' **Romantico**

Sanremese
Or.: 15/ult. 22,30
L. 10.000 /rid. 6000
Congo
di F. Marshall, con D. Walsh, L. Linney, E. Hudson (Usa '95) — In Africa una spedizione va alla ricerca del tesoro e del mistero legato alla Città Perduta di Zinj. Con loro, un gorilla addestrato. Dal best-seller di Crichton. N. V. 1h 50' **Avv.**

[redacted]
Tel. 52.333
Or.: 15/ult. 22,30
Lire 10.000/rid. 6000
Scemo & più scemo [redacted]
di P. Farrelly, con J. Carrey, J. Daniels, L. Holly (Usa '94) — Una misteriosa valigia trovata all'aeroporto di Los Angeles fa fare a due picchiatelli un lungo viaggio tra killer e vip, fino alla soluzione di un giallo. N. V. 1h 45' **Comico**

Ed ora i rifiuti, nella città dei portici, si potranno gettare dalle 17 alle 24

Rapallo, via le auto dal centro

Da domani sosta vietata nel perimetro dei corsi Matteotti, Italia, Assereto, in piazza Cavour e via Montebello. A Chiavari riprende lo spazzamento meccanizzato: minaccia di rimozione

RAPALLO
NOSTRO SERVIZIO

Viabilità e raccolta rifiuti, multe e pulizia delle strade. Da lunedì a Chiavari e Rapallo scatteranno, per questi settori, mini «rivoluzioni». Contenitori portarifiuti «a ore», rimozioni forzate, divieti di sosta, nuove zone merci. Ecco una breve guida alle novità.

Sosta vietata in centro. A Rapallo, da domani, non si potrà più posteggiare lungo corso Matteotti, corso Italia, piazza Cavour, corso Assereto e via Montebello. Il divieto avrà valore sia per le auto che per le moto. Scopo della «manovra»: rendere più scorrevole e quindi più veloce il traffico nel centro urbano.

Scatta dunque l'ora del «pugno di ferro», dopo mesi di «avvisi di cortesia». Il Comune, infatti, per sensibilizzare e informare automobilisti e centauri, per oltre tre mesi ha effettuato un'operazione biglietto, dando mandato ai vigili urbani di lasciare sui parabrezza un foglio di preavviso, che invitava a sostare altrove. Da domani, invece, ci sarà la rimozione forzata.

Ha detto l'assessore alla Viabilità, Roberto Tosi: «Mi auguro che gli abitanti collaborino. Mantengo che dopo una prima fase, di disagio, tutti avranno da guadagnare con una viabilità più scorrevole e sicura». Il Comune, per venire incontro ai motorini, ha anche ricavato nuovi parcheggi per «due ruote» in via Diaz, via Rossetti, via Boccolerì, corso Assereto e via Zanino.

Piazza Matteotti, arriva la zona merci

Cassonetti a ore. Da domani a Chiavari i rifiuti si potranno depositare nei contenitori su strada soltanto tra le 17 e le 24. Questo, allo scopo di evitare i cattivi odori durante le ore centrali del giorno e per consentire le operazioni di lavaggio degli stessi contenitori. I trasgressori incorreranno in una multa di centomila lire.

Pulizia strade e rimozione forzata. Sempre a Chiavari, da domani, riprende il servizio di pulizia meccanizzata delle strade del centro. Servizio che era stato interrotto a causa di un guasto alla «spazzatrice» in dotazione al Comune.

Anche in questo caso, come a Rapallo per i divieti di sosta, gli amministratori hanno effettuato un'operazione cortesia: per 15 giorni gli addetti alla Nettezza urbana hanno lasciato sui parabrezza delle auto volantini informativi. Da domani sera, invece, saranno i vigili urbani a intervenire sulle auto posteggiate nelle vie «proibite». Ha detto l'assessore Torribio Gualteri: «Il servizio è indispensabile non solo per avere una città più pulita, ma anche per evitare danni in caso di nubifragio».

Palette per i cani. Sempre da domani, a Chiavari, parte la distribuzione gratuita presso il Comando dei vigili urbani delle 350 palette per la raccolta delle deiezioni canine acquistate dal Comune. Esaurita questa scorta, ai padroni dei «quattro zampe» toccherà rivolgersi a negozi specializzati. La paletta, infatti, sarà obbligatoria: per i trasgressori una multa di 120 mila lire.

Zona merci. A Chiavari, al centro di piazza Matteotti, sono spuntati al posto di diversi parcheggi per auto, spazi riservati esclusivamente al carico e scarico merci.

Fabio Pozzo

Uccisi i piccioni di piazza Roma

Centinaia di volatili avvelenati nel giro di poche ore: chi è stato?

CHIAVARI. Ieri mattina i netturbini hanno raccolto decine di piccioni morti sui marciapiedi di piazza Roma e in mattinata la moria è continuata. Dai cornicioni dei palazzi e dagli alberi della piazza, ogni pochi minuti ne cadeva qualcuno e moriva sul selciato. Verso mezzogiorno nessun piccione volava più e ne rimanevano pochissimi, immobili, agonizzanti sui rami dei pini: la maggior parte sono morti sui terrazzi o tetti delle case. A terra sono stati trovati i resti del grano, probabilmente avvelenato, sparso da ignoti. Naturalmente sono scattate le polemiche tra gli ambientalisti che giudicano l'avvelenamento come un atto criminoso e quanti da tempo denunciavano una esagerata presenza di volatili nella piazza.

E' stato messo fine, in modo cruento, ad una situazione che doveva forse essere studiata e risolta scientificamente. Sui due fronti le ragioni di quanti affermano che la piazza senza i piccioni non sarà più la stessa, che mancherà un elemento di gioco per i bambini, e quanti invece rispondono che «finalmente» la piazza non sarà più la lussa e cioè lordata in ogni angolo, con le panchine inutilizzabili per gli escrementi e che finalmente i bambini potranno giocare, senza pericolo di infezioni portato dai volatili.

A tacito sostegno degli oppositori alla massiccia presenza di piccioni il ponteggio eretto in questi giorni attorno al monumento ai Caduti per ripulirlo e restaurarlo anche dai danni provocati dai piccioni. «Sicuro, vedere morire tante bestiole senza possibilità di intervenire - commentavano ieri mattina sulla piazza, tanto i pro come i contrari ai piccioni - non è stata una cosa gradevole, ma la situazione stava degenerando. Un po' di colpa è forse anche di chi porta da mangiare ai piccioni, contribuendo alla loro proliferazione».

[g. vi.]

DALLA RIVIERA

CHIAVARI

«Pattuglione» dei carabinieri in Riviera e nell'entroterra

Centocinquanta persone controllate, decine di prostitute accompagnate in caserma per accertamenti, sessanta carabinieri impiegati. Queste le cifre di una operazione di controllo del territorio effettuata dai carabinieri di Chiavari. Ha interessato, oltre al centro urbano, anche l'Alta Val Trebbia e la Fontanabuona. **[f. p.]**

PORTOFINO

Telecom al Castello Brown per migliorare il servizio

La Telecom Italia Mobile entro breve entrerà come affittuaria in due locali del Castello Brown, dovee installerà apparecchiature più due antenne su lato mare, così da potenziare la rete cellulare che attualmente presenta ampi coni d'ombra nel borgo e dintorni. Il benvenuto alla Telecom è stato sancito l'altra sera dal Consiglio comunale, che ha approvato la convenzione con validità di sei anni e canone d'affitto: la Telecom dovrà versare al Comune 60 milioni annui. **[f. p.]**

CHIAVARI

Costituita la Camera penale, Romanelli presidente

E' stata costituita la Camera penale di Chiavari, con sede presso il Consiglio dell'Ordine professionale. Presidente della nuova associazione, composta da avvocati penalisti, è Silvio Romanelli. Presidente onorario è Enrico Baccino, uno dei fondatori dell'Unione delle Camere penali italiane. Nel consiglio direttivo figurano Pasquale Tonani, Aldo Galvagni, Federico Malfucci, Piero Nicolini e Orazio Petroli. Scopo dell'associazione contribuire a migliorare l'amministrazione della giustizia penale. **[f. p.]**

[illegible]

Delitto in manicomio, il «ritratto» della vittima

Aveva difficoltà a convivere con il prossimo, si agitava quando entrava in contatto con altre persone, non sopportava i rumori. Questo il ritratto fatto da un cugino di Biagino Cammarato, l'ex operaio di Sestri Levante ucciso l'altroieri nel manicomio giudiziario di Reggio Emilia. L'uomo, subito dopo il servizio militare, era stato sottoposto a cure e poi ricoverato nel manicomio di Genova Quarto. **[f. p.]**

[illegible]

Contratti privati per evitare il blocco delle assunzioni

Il Comune di Recco, per aggirare il blocco delle assunzioni del personale, ricorre ai contratti di diritto privato. Il regolamento che apre a questa opportunità è stato presentato e approvato l'altra sera in Consiglio comunale. L'ultima parola, adesso, al Coreco: un analogo tentativo del Comune di Rapallo è stato infatti bocciato. Il posto più urgente da coprire è quello dell'Ingegnere capo. **[f. p.]**

L'imprenditore prosciolto da ogni accusa

Tangenti: Scerni «non fu corruttore»

GENOVA. Enrico Scerni non è un corruttore. Ieri mattina è stata depositata presso la cancelleria del tribunale la sentenza del gip Carlo Barile con cui l'imprenditore genovese viene assolto dall'accusa di corruzione perchè il fatto non sussiste.

Assoluzione anche per il funzionario della «Controlli spa», Gianni Macciò, che insieme all'azionista di maggioranza della società era stato accusato dello stesso reato.

La sentenza è stata emessa il 7 settembre dopo che la Corte di cassazione nell'aprile scorso aveva rimesso nelle mani di un nuovo giudice per le indagini preliminari il procedimento a carico di Scerni.

La vicenda risale al 1992 quando alcuni uomini della Guardia di finanza compirono un'ispezione negli uffici della «Controlli spa»; il commercialista Roberto Bini, anche lui indagato per corruzione, avrebbe versato 75 milioni per evitare una verifica troppo approfondita.

Il 4 novembre 1994, in seguito ad un patteggiamento, il giudice delle indagini preliminari aveva condannato Enrico Scerni e Gianni Macciò a 10 mesi e venti giorni di reclusione ritenendoli colpevoli di corruzione.

Il legale dell'imprenditore, l'avvocato Gianni Meneghini, aveva presentato ricorso per entrambi ritenendo che il gip avesse solo preso atto degli accordi presi fra accusa e difesa senza verificare se il reato di corruzione si fosse davvero verificato.

Il ricorso, un caso eccezionale quando segue un patteggiamento, era stato accolto dalla Corte di Cassazione che nell'aprile scorso aveva rinviato la pratica ad un nuovo gip. La sentenza del 7 settembre conferma la tesi del legale, non si tratta di corruzione.

Enrico Scerni avrebbe autorizzato il commercialista Roberto Bini a versare la somma ad un maresciallo della Finanza perchè costretto dalle minacce di una verifica fiscale alterata ai danni della sua azienda.

[m. c. c.]

Lunedì alle 20,45

Informazione un dibattito a Primocanale

GENOVA. Un dibattito sull'informazione a Genova e in Liguria sarà l'argomento della puntata di lunedì prossimo (ore 20,45) della rubrica «Genova Italia» in onda sull'emittente televisiva Primocanale.

Assieme ai conduttori Mario Bottaro e Roberto Onofrio, parteciperanno Mimmo Angeli, direttore della Gazzetta del lunedì e del Corriere Mercantile; Gigi Gis, caporedattore responsabile della redazione genovese de La Repubblica; Sandro Chiaramonti, caporedattore responsabile delle edizioni regionali de La Stampa; Mario Secchi, caporedattore responsabile della redazione genovese de Il Giornale; Gaetano Rizzuto, vicedirettore vicario responsabile del Secolo XIX, oltre a Silvano Balestreri, presidente dell'Ordine regionale dei giornalisti.

Si parlerà anche dei mutamenti nelle redazioni genovesi, della proprietà dei quotidiani, dell'andamento del mercato pubblicitario e dei rapporti tra i giornali e il mondo politico e imprenditoriale.

Modelli dagli Anni Venti in poi, moto antiche e tanti ricordi

Ecco le «signore della strada»

Oggi a Rapallo grande raduno d'auto d'epoca

RAPALLO. Rapallo «capitale» dei cartoonist, della danza, delle donne scrittrici e anche dei motori.

Ogni anno ospita un raduno internazionale di centauri e una rassegna, quella delle auto e moto d'epoca, che ormai stanno diventando un appuntamento fisso per gli appassionati del settore, ma anche per i semplici curiosi.

La «signore della strada», d'ogni età, si mostreranno e si faranno ammirare oggi, a partire dalle 8,30, ora in cui sul lungomare verranno aperte le iscrizioni alla rassegna, organizzata dal Motoclub Olivari di Rapallo.

Auto d'ogni genere, marca di tutte le epoche, conducenti e passeggeri vestiti con indumenti e accessori in stile.

Il programma della manifestazione prevede poi alle 10,30 il via a un tour turistico riservato ai partecipanti, che sfileranno lungo l'Aurelia con tappa a Recco (con sosta presso il ristorante «Da O Vittorio» per un brindisi e uno spuntino a base di autentica focaccia col formaggio), Camogli, S. Rocco di Camogli, S. Margherita e Paraggi.

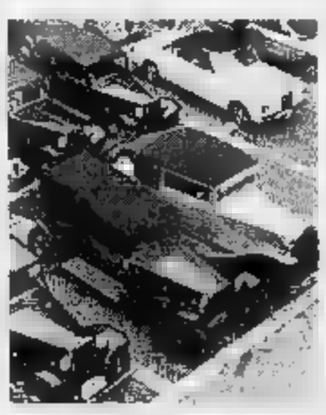
Auto d'epoca a Rapallo

Nel pomeriggio nuovamente luci (e motori) accesi su Rapallo, lungo la passeggiata a mare di via Vittorio Veneto, dove a partire dalle 14,31 si svolgerà la cerimonia di benvenuto da parte delle autorità e di premiazione dei modelli più «belli» e più antichi.

La scelta verrà mossa dopo una vera e propria sfilata, tanto di pedana, delle auto e delle moto in concorso, che nell'attesa della chiamata saranno sistemate sul lungomare, così da poter essere ammirate con facilità da tutti.

Uno speaker del Motoclub Olivari, durante il «defilè», illustrerà le caratteristiche meccaniche, tecniche, storiche dei modelli, tra i quali sono attesi alcuni risalenti addirittura agli Anni Venti e Trenta, tenuti «in perfetta forma» dai rispettivi proprietari. **[f. p.]**

una città,
una banca.

A CAMPO LIGURE
UNA NUOVA FILIALE PER ESSERE PIU' VICINI

La Cassa di Risparmio di Alessandria, confermando la volontà di estendere il dialogo con la propria clientela attraverso una presenza sempre più capillare e costruttiva, anche al di fuori delle zone di tradizionale insediamento, apre la nuova

Agenzia di Campo Ligure in Vico Del Gelsomino, 3 - Tel. (010) 92.15.31

Le famiglie, i giovani, i pensionati e i lavoratori potranno così conoscere la vasta offerta di servizi a loro destinati, scoprire interessanti iniziative studiate per ogni singola fascia di età o categoria e apprezzare la professionalità e la disponibilità nell'assistenza personalizzata.
Gli operatori economici potranno avvalersi di moderni supporti finanziari e di concrete opportunità per sostenere lo sviluppo della loro attività.

CASSA DI RISPARMIO DI ALESSANDRIA SPA

Si estende un fenomeno che ha già modificato equilibri economici e sociali

Nel Savonese 80 mila seconde case

Esistono interi quartieri che appartengono a persone presenti soltanto pochi giorni all'anno
E' un primato in Liguria; nel capoluogo la percentuale è del 39 per cento ma sulla costa sale quasi al 53

SAVONA. Sono ottantamila le seconde case in provincia di Savona. In provincia, quindi, su cinque appartamenti, due sono di proprietà di residenti in Liguria. Una presenza determinatasi soprattutto negli anni della più intensa speculazione edilizia, che ha determinato nuovi equilibri e nuovi modelli di vita. Ci sono condomini e quartieri turistici dove la maggioranza è costituita dai proprietari non residenti che usano la propria abitazione solo per brevi periodi durante l'anno. E' anche giunti a situazioni paradossali in cui i proprietari di seconde sono riusciti ad imporre, nelle assemblee condominio, che il riscaldamento centralizzato sia tenuto spento durante l'inverno, condannando i pochi residenti a soffrire il freddo o a riscaldarsi stufette elettriche.

Una interessante ed aggiornata analisi delle seconde case, che hanno raggiunto quota ottantamila, apparirà sul prossimo numero di «Savona Economica», il mensile della Camera di Commercio, in un articolo di Donatella Persico. Pur avendo solo meno di un terzo degli abitanti della provincia di Genova, Savona detiene il primato delle seconde in cifra assoluta (Genova arriva a 74 mila 130 contro le 79 mila 384 della nostra provincia). In percentuale, a Savona le seconde case rappresentano il 39 per cento del totale, mentre tale percentuale scende a Genova al 15,6, a Imperia al 36,5 mentre a La Spezia tocca il 18,1 per cento.

E poi andiamo a distinguere all'interno della provincia, ecco che il comprensorio albenganese (da Ceriale ad Andora) detiene il primato, addirittura col 52,9 per cento. Le seconde case, cioè, rappresentano addirittura la maggioranza.

Il primato, in cifra assoluta, spetta a Pietra Ligure con 6 mila 798 seconde case, seguita da Andora con 6 mila 607 case di residenti, da Loano (5 mila 662), Ceriale (5 mila 604), Finale (5 mila 524), Alassio (5 mila 143) e Varazze (4 mila 244). I dati sono recenti e si riferiscono ai contratti di fornitura di energia da parte dell'Enel alla fine dell'anno scorso.

Se si pensa ad una media di tre letti per casa, i posti letto delle seconde case assommerebbero a 250 mila, una ricettività che pesa sulle realtà locali positivo anche in senso negativo. [r. sr.]

Alassio è una delle località rivierasche più ricche di seconde case

C'è chi pensa ad affittarle

Fondato un club che ha lo scopo di creare un idoneo mercato

LOANO. Perché, per incrementare il turismo, non si usano le disponibilità ricettive delle seconde case che vengono sfruttate dai proprietari solo per brevi periodi dell'anno? Alla domanda ha dato una risposta positiva Alberto Punzi che ha fondato il «Club seconda casa», organizzazione che si prefigge di mettere sul mercato dell'accoglienza turistica, accanto agli alberghi, ai residences e alle case in affitto, anche le seconde case, per periodi limitati di tempo (una settimana o addirittura meno).

In che cosa consiste l'offerta del «Club seconda casa»? Risponde Punzi: «Ci sono proprietari di seconde case, ottimamente arredate e funzionali, che sono disposti ad affittare per alcuni periodi dell'anno i loro appartamenti. Il club che ho fondato sta accogliendo adesioni dai proprietari di tali abitazioni per offrirle a chi vuole fare una vacanza anche a prezzi competitivi in una casa accogliente e ben curata».

Punzi ha tenuto anche conto che la clientela sarà soprattutto appartenente alla terza età e, associandosi alla già collaudata «Europ Assistance», offre una serie di servizi, che sono gestiti da una segreteria telefonica di pronto intervento funzionante ventiquattro ore su ventiquattro per 365 giorni all'anno per tutte le necessità (dal medico all'idraulico, dalla gita alla possibilità di socializzare incontrandosi altri turisti).

Se la proposta incontrasse il favore del pubblico, si creerebbe un flusso imponente di ospiti dal momento che le seconde case hanno un numero ben superiore di posti letto (potenzialmente assommano a 250 mila) rispetto a quelli offerti dagli alberghi, residence e campeggi.

Da considerare pure che sono previsti anche servizi convenzionati per la pulizia, il cambio della biancheria e pasti da consumarsi presso i ristoranti. [r. sr.]

Intimazione del sindaco di Cogoleto

«La Stoppani deve bonificare l'area»

COGOLETO. «La Stoppani potrà lasciare Cogoleto solo dopo aver bonificato l'area che inquina dal 1901». Con queste parole, il sindaco di Cogoleto, Luigi Gole e il vicesindaco Mauro Cavelli hanno aperto una conferenza stampa nella quale hanno presentato l'ordine del giorno sui problemi Stoppani, votato all'unanimità nel Consiglio di venerdì, nel quale si respinge l'ipotesi della Regione di concedere all'azienda il permesso di realizzare una sola parte del progetto per la discarica di località Molinetto, individuata per lo stoccaggio delle terre di lavorazione.

«Senza un documento firmato nel quale la Stoppani si assume il compito di portare avanti gli impegni e gli obiettivi da tempo prefissati nell'accordo di programma - hanno spiegato Cole e Cavelli - la Regione non deve concedere nulla perché si corre il rischio che la proprietà utilizzi ed esaurisca i 150 mila metri cubi del Molinetto, che corrispondono al primo stralcio del progetto, senza acquisire il resto dell'area. Il tutto, in attesa di trasferire lo stabilimento a Crotone grazie al benestare del ministero dell'Ambiente che ne ha recentemente approvata la valutazione d'impatto ambientale rendendo quindi concreto ciò che fino a qualche tempo fa era solo un'ipotesi».

Cogoleto ora mette le mani avanti chiedendo alla Regione di consentire l'avvio del progetto a stralcio della discarica solo in subordine alla firma dell'accordo per il piano di bonifica della Val Lerone per il quale la Cee ha stanziato 7 miliardi.

Infine, in una lettera al presidente del Consiglio e ai ministri di Ambiente, Industria e Lavoro, Cola precisa: «Questo Comune, preoccupato che la possibilità di trasferimento impedisca all'azienda di impegnarsi sul fronte del risanamento, chiede che qualsiasi contributo volto a trasferire l'attività in altri siti venga subordinato alla concreta realizzazione del previsto piano di bonifica». [a. z.]

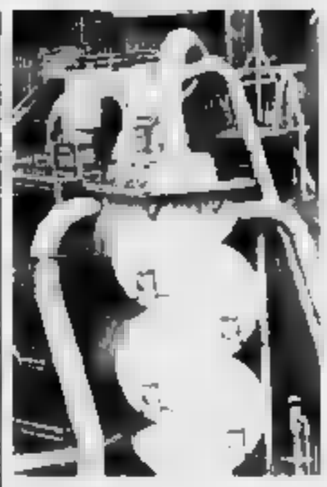
Un impianto della Scoppani

L'editoriale

Indispensabili i distretti per poter curare meglio

SONO sempre più attuali i distretti socio-sanitari. In questi giorni, in Sardegna, c'è stato il congresso generale della Fimmg e, in questa sede, il ministro della Sanità, Guzzanti ha ribadito l'importanza dei distretti. Per altro, nell'atto di intesa tra Stato e Regioni per la definizione del Pinno sanitario nazionale relativo al triennio '94-'96, si dice che «il distretto sanitario di base rappresenta un'articolazione organizzativo-funzionale della Usl finalizzata a realizzare un elevato livello di integrazione tra i diversi servizi, e tra questi i servizi socio-assistenziali, in modo da consentire una risposta coordinata e continuativa ai bisogni sanitari della popolazione».

Pertanto è ovvio che tale istituzione, anche a livello regionale e savonese, debba essere ripresa in seria considerazione. Come da tempo si va dicendo, questo stato di cose impone la necessità di rivisitare la politica sanitaria territoriale. Ora si può dire che è giunto il momento di passare dalle parole ai fatti, pena un grave ritardo che non agevolerebbe certo l'arrivo dei finanziamenti per la Sanità che saranno elargiti dal governo alle Regioni e da queste alle Usl con il contagocce. Bisognerà quindi attivarsi per fare in modo di non perderli.

Il distretto rappresenta oggi una specie di sfida della medicina territoriale per arrivare all'efficienza delle cure come garanzia della salute di tutti i cittadini. A proposito della Finanziaria, il ministro ha illustrato il fatto che è previsto il pagamento dei ticket per i day hospital e per le prestazioni di pronto soccorso anche nelle Regioni dove tale normativa non era ancora in vigore. Si comprende perciò la necessità di una migliore organizzazione delle strutture sanitarie di primo livello come sono gli ambulatori dei medici di famiglia e i distretti socio-sanitari. Occorre quindi accelerare i tempi per poterli realizzare accedendo agli appositi finanziamenti.

Renato Giusto

Solenne cerimonia al Palasport in occasione del 45° anniversario della fondazione

Varazze festeggia il compleanno dell'Avis Premiati i donatori di sangue più fedeli

VARAZZE. Per il quarantacinquesimo anno di fondazione, la sezione Avis premierà oggi i soci donatori. I festeggiamenti avranno inizio alle 8 al Palasport. Ecco l'elenco dei premiati.

Diploma di benemerenza per otto donazioni: Maria Anselmo, Michelangelo Bencetti, Pietro Biale, Carlo Boifava, Walter Boifava, Nazario Briasco, Rosanna Bruzzone, Carlo Boccitti, Nicola Bucco, Alessandro Caviglia, Luigi Caviglia, Gianfranco Cerruti, Lorenzo Ciocchetti, Ezio Corbo, Giovanni Cos, Federico Delfino, Massimo Delfino, Caterina Fazio, Elisa Fazio, Francesco Fazio, Giovanni Fazio, Giuseppe Ferraris, Stefano Ferro, Luca Fiorito, Claudia Flora, Fulvio Galliano, Anna Ghigliotto, Giuseppe Giusto, Maria Pia Giusto, Paolo Giusto, Sebastiano Giusto, Daniele Liberatori, Marina Liberatori, Roberto Lombardi, Marco Karim Majidi, Alberto Marcato, Marco Marcenaro, Antonio Nani, Demetrio Narizzano, Gian Carlo Parodi, Ivo Parodi, Lorenzo Parodi, Salvatore Patanè, Ivano Perata, Pietro Perata, Simone Perata, Giuseppe Petrini, Benedetto Piccardo, Giacomino Porta, Giuseppe Puppo, Maurizio Repetto, Franco Rovera, Angelo Saettone, Pasquale Sceni, Andrea Siri, Massimo Siri, Claudia Sirito, Andrea Spotorno, Massimiliano Spotorno, Felicita Suetta, Giacomo Vernazza, Alessandro Viale, Salvatore Vitali, Claudio Zunino, Stefano Zunino.

Medaglia di bronzo per sedici donazioni: Daniela Alessandria, Michelangelo Bencetti, Mario Bricco, Nicola Bucco, Angelo Canessa, Antonio Cavanna, Alessandro Caviglia, Elisabella Caviglia, Luigi Caviglia, Felicina Celoria, Giacomo Cerruti, Luisa Cervetto, Anna Maria Cervi, Pietro Codino, Gianmario D'Ormea, Gemma Evaristo, Francesco Fazio, Angelo Ferrando, Luigino Ferrando, Luca Fiorito, Claudio Fredianelli, Luciana Gagliardi, G. B. Giusto, Maria Pia Giusto, Sebastiano Giusto, Roberto Lombardi, Caterina Lopreite, Alberto Marcato, Danilo Marchese, Renzo Masini, Ivo Parodi, Antonio Perata, Ivano Perata, Simone Perato, Nicolò Piccardo, Guido Piombo, Giacomino Porta, Luisa Ratto, Andrea Siri, Massimiliano Spotorno, Mario Traversi, Giacomo Vernazza, Claudio Zunino, Stefano Zunino.

Varazze dedica la giornata odierna a festeggiare la benemerita categoria dei donatori di sangue

Medaglia d'argento per ventiquattro donazioni: Mauro Annoni, Gian Luigi Baglietto, Luisa Baglietto, Margherita Baglietto, Amedeo Bencetti, Mina Bertacchi, Angelo Bolla, Giuseppe Bonifacino, Paola Bonini, Edmondo Bussini, Massimo Campioli, Felicina Celoria, Carla Cerruti, Giacomo Cerruti, Augusto Cirio, Giovanni Clemenza, Angela Craviotto, Giorgio Damonte, Pierina Delfino, Claudio Di Gioia, Gianmario D'Ormea, Stefano Fiordoro, Margherita Giusto, Giovanni Molinari, Mario Prato, Antonio Ratto, Bernardo Ratto, Luisa Ratto, Margherita Ratto, Maria Romano, Bernardo Sala, Enzo Santucci, Marisa Testa, Stefano Zunino.

Medaglia d'oro per cinquanta donazioni: Marco Aismondo, Renato Ardissone, Edoardo Jaboc, Giancarlo Lombardo, Raimondo Maestri, Mario Fredisnelli, Paolo Perata.

Distintivo d'oro con fronda per settantacinque donazioni: Claudio Biltante, Lorenzo Caviglia, Enrico Dabove, Maria Grazia Dal , Francesco Damonte, Nicolino Drago, Giampiero Farinotto, Giovanni Ferrando, Cesarino Minotti, Lucia Tomasi, Fiorenzo Zuccotti.

Croce d'oro per cento donazioni Angelo Garavone, Angelo Pelosi, Luigi Pignone. [a. z.]

Albanese a Savona

«Due milioni e mai lavoro» Muore di fame

SAVONA. Ha pagato due milioni, i risparmi messi da parte in anni di lavoro, per un futuro ma le illusioni presto svanite. Lo hanno fatto salire su traghetto con il quale ha raggiunto l'Italia. Poi, in treno, il viaggio fino a Savona. Ieri mattina, gli agenti lo hanno fermato in piazza del Popolo, ad un connazionale. Probabilmente sarà rimpatriato.

«Sono in città da qualche settimana, non riesco a trovare lavoro - ha detto -, non ho neppure i soldi per comprarmi un panino». E' la storia di un albanese venticinquenne, finito nella trappola del racket che organizza l'entrata clandestina nel nostro Paese. Un'organizzazione potente che avrebbe ramificazioni anche a Savona. Gli albanesi verrebbero reclutati nei giardini di piazza del Popolo e destinati a eventuali lavori nei paesi del comprensorio. «Purtroppo - dicono in questura - hanno paura di parlare e non vogliono denunciare le persone che li sfruttano». [c. v.]

Senza autorizzazione ha dato ordine di ripulire il greto del torrente

Vado, il sindaco sotto accusa

Rischia una denuncia all'autorità giudiziaria

SAVONA. «Le alluvioni? Colpa dei Comuni che non ripuliscono gli alvei dei fiumi», sentenziavano gli esperti all'indomani dei nubifragi. I letti dei torrenti, ingombri di tronchi d'albero e d'ogni genere di rifiuti, vanno a creare vere e proprie dighe a l'altezza di ponti o altri ostacoli naturali, non appena si alza il livello delle acque. E qui lo sfondamento degli argini e le alluvioni devastano sistematicamente i centri di Quiliano e Vado.

La gente, mentre spalava, si è inquietata non poco: sotto accusa le amministrazioni, appunto per la mancata ripulitura degli argini. Ora il sindaco di Vado, Roberto Peluffo, viste le previsioni meteo per i prossimi giorni - non buone - s'è deciso a passare all'azione. Parte dunque l'operazione «torrente pulito». Tutto procede bene, sino a quando terriccio e detriti non vengono trasferiti dalle benne la foce.

Un'operazione del genere, vista l'emergenza di questi giorni, sarebbe anche auspicabile; peccato che la legge, senza autorizzazione, non lo consenta. E così il sindaco rischia di denunciato all'autorità giudiziaria. Roberto Peluffo non riesce a nascondere la rabbia: «Mi vogliono denunciare perché ho dato disposizione di ripulire il greto. Burocrazia sì, noi dovevamo agire per proteggere e strade. Demanio o non demanio, denunce o no, continueremo a lavorare».

Conclude: «Certo, dopo tutto quello che è accaduto, speravo che la Capitaneria ci desse una mano. E non che partissero d'ufficio le inchieste. Ci mettono i bastoni fra le ruote, proprio in un momento delicato come questo». E' uno sfogo amaro, quello del sindaco Peluffo. Gli fanno eco il sindaco di Quiliano, Fulvio De Lucis, e il vicepresidente della Provincia, Carlo Giacobbe: «Le amministrazioni hanno bisogno del massimo appoggio da parte delle istituzioni, specie la prefettura.

L'apparato della Protezione Civile - dice Giacobbe - ha funzionato. Ora si tratta di sbloccare procedure troppo appesantite da una burocrazia assurda e spesso inutile». Intanto il prefetto Michele Tolu ha reso nota la prima stima dei danni provocati dall'ultima alluvione. Si tratta di una quarantina di miliardi, ripartiti tra Savona, Vado e Quiliano dove sono state spazzate via case, aziende e strade. Distrutti negozi, devastati campi, danneggiati impianti e aree verdi.

Il processo di ricostruzione si sovrappone alle precedenti inondazioni. Il bilancio rischia così di diventare ancora più pesante, soprattutto per Vado e Quiliano, le località più colpite dai nubifragi. [m. fus.]

Richiesta di archiviazione delle indagini su tre esponenti del partito e un funzionario dell'ente

Il pm: «L'Enel non ha finanziato pci e pds»

I presunti finanziamenti illeciti attraverso il Festival dell'Unità

Festival dell'Unità nel mirino

SAVONA. E' una richiesta di archiviazione l'ultimo atto delle indagini sui «finanziamenti illeciti dall'Enel al pci-pds». Il procuratore della Repubblica Maurizio Picozzi ha chiuso l'istruttoria sugli ipotetici «fondi rossi», attribuiti all'organizzazione di ben sei edizioni del Festival dell'Unità. Sarà il giudice per le indagini preliminari a decidere se accogliere o meno la conclusione del pubblico ministero. Sta di fatto che tramontano così i rospetti nei confronti di tre esponenti del partito e di un addetto alle pubbliche relazioni Enel, raggiunti nei mesi scorsi da quattro informazioni di garanzia.

I fatti. Le indagini del procuratore Picozzi nascono come ramificazione di un'inchiesta primaria, condotta dal procuratore Renato Acquarone. In particolare, l'Enel (assieme ad altre società di carattura nazionale) è citata nella memoria difensiva degli avvocati Aglietto e Boggio, che tutelano un indagato nell'inchiesta sull'Italgas: i legali intendono dimostrare che le somme pagate dall'Italgas per l'acquisto di spazi pubblicitari nei festival dell'Unità non nascondevano finanziamenti illeciti.

Per verificare questa tesi, il magistrato concentra le sue verifiche su decine di aziende che avevano allestito gli stand nelle feste dell'ex pci e fra queste, anche l'Enel. Scatta il sequestro di una valanga di documenti, in particolare copie dei contratti della società che gestisce la pubblicità del festival dell'Unità, oltre a bilanci consuntivi e al tariffario delle inserzioni pubblicitarie.

L'obiettivo dell'inchiesta è accertare se le cifre pagate corrispondono ai servizi ottenuti: uno stand al festival provinciale e gli spazi sui dépliant. Dietro l'angolo, l'ipotesi dell'accusa: per sei anni - dall'87 al '92 - il pci-pds avrebbe ottenuto finanziamenti illeciti dall'Enel, camuffati dall'acquisto a prezzi maggiorati di spazi pubblicitari nell'ambito del festival.

Arrivano così, nei mesi scorsi, gli avvisi di garanzia per Gabriele Caravatti (51 anni, di Celle), Giancarlo Berruti (56, Savona), Luca Becce (36, Albisola Superiore) e Oreste Picari, di Roma. Quest'ultimo, addetto alle pubbliche relazioni per l'Enel. I primi due, tesorieri del pci-pds. Becce, infine, in qualità di amministratore della «Coopesp», la società che gestiva la pubblicità del festival.

Ipotesi di reato: finanziamento illecito al partito, ma anche mancata denuncia alla presidenza della Camera dei deputati delle somme incassate. Ipotesi respinte fin dall'inizio con decisione dagli indagati, ed ora approdate alla richiesta di archiviazione. [m. p.]

In testa: farmacisti, liberi professionisti (medici, avvocati, architetti) e funzionari delle dogane

Ventimiglia, la hit parade dei redditi

I più ricchi secondo le dichiarazioni relative al 1990

VENTIMIGLIA. Il della città di confine aveva già perso colpi nel '90: i negozianti di Ventimiglia, infatti, non spiccano nella hit-parade della dichiarazione dei redditi. Tra i più ricchi (da milioni in su) si evidenziano invece i farmacisti, i liberi professionisti (medici, avvocati, architetti) ma soprattutto molti funzionari statali dallo stipendio cospicuo. All'epoca le dogane erano ancora attive al cento per centro e i loro dipendenti hanno posto rilievo nell'elenco delle dichiarazioni dei redditi reso pubblico dall'Ufficio Imposte Dirette. Da notare che l'attuale sindaco Claudio Berlengiero, all'epoca semplice cittadino medico di professione, figurava tra i benestanti.

Piero Abollonio 60,9; Antonio Acquarone 151,3; Elena Anzar- 124,6; Claudio Allavena 58; Maria Luisa Allavena 50,7; Alberto Andreini Amendt 176,7 (rappresentante commerciale); Luciano Anfosso 65,8; Ersilia Anfossi 79,6; Gianluigi Antonellini 73,9; Elena Anzardi 124,6; Giorgio Ascheri 158 (industria tessili); Emilio Azaretti 62,1; Gisella Azaretti 74,6; Antonio Ballestra 85,9 (autoveicoli); Ugo Ballestra 103,7 (medico); Francesco Bandiera 52,1 (materie plastiche); Remigio Barbarino 53,1; Guglielmo Barozzi 87,7; Marco Bartalini 50,4; Gino Bartoldi 50,1 (ex prefisse geometri); Giuseppe Beatrici 57,6; Adriani Begani 81,7; Luciana Berardengo 90,3; Giovanni Bergese 311,8 (autoveicoli); Adelia Berio 156 (farmacista); Claudio Berlengiero 70 (medico); Bianca Bertoldo 260,7; Alberto Biale 65,4 (medico); Giovanna Maria Biamonti 82,7; Emilio Bianchi 70,3; Luigi Bisignani 63,9 (amministrazione stato); Dario Blazarri 54,7; Gianfranco Boggio Togna 104,8; Ornello Bonicelli 50,5; Emilio Bono 52,1 (motoveicoli); Luigo Bono 108,6; Maria Grazia Bono 75,6; Laura Bottini 65,5; Gianni Braccali 84,8; Silvano Briozzo 62,5 (avvocato); Raffaele Brogna 58 (trasporti su strada di merci); Pierfrancesco Brozzi, 53,3; Franco Brunati 52,2; Sergio Calsamiglia 50,3; Tiziano Camagni 143,2; Pietro Campagna 54,1, Marzio Campodoni 143,2; Giovanni Canepa 52,9; Paolo Canepa 65,4 (avvocato); Ennio Carla 81,5; Andrea Carminati 164,3 (imprenditore); Felice Agostino Carminati 109,4; Adolfo Carrano 50,1; Giovanna Carsaughi 55,9 (commerciante); Angelina Casagrande 119,4; Vittoria Casagrande 102,9; Brunella Casella Pietracci 114 (edicolante); Eraldo Cassini 50,6; Marco Cassini 138,1 (trasporti); Verina Cecconi 74,8; Giovanna Teodolinda Cenna 63,3; Ezio Chiantone 52,5; Riccardo Chiara 55,3; Oliviero Chilo 52,8; Michele Civallero 232,6 (prodotti minerari); Luigina Colleoni 80; Angioletta Comi 97,8; Giovanni Conto 61,8; Roberto Cossu 52,7; Franco Costamagna 51,6; Franco Coppo 126,6 (avvocato), Gabriella Cotulorda 52,4, Mauro Crescente 52; Lino Crisafulli 113,6; Giorgio Dalboni 55,4; Antonio De Donatis 186,2 (commercialisti); Giuseppe De Maria 84,4; Giobatto Romeo De Villa Palu 123,1 (costruttore); Giampiero De Zanet 100,5; Giancarlo Del Ciocco 50,1; Maddalena Del Lucchese 78,7; Maurice Delrieu 81,1; Enrica Duranti 70,2; Franco Embriaco 50 (ingegnere); Torquato Falbaci 104,1; Antonino Falzone 68,4 (commercialista), Maria Giovanna Ferrando 58,5; Ermelinda Ferrari 140,2; Edmondo Ferri 56 (gioielliere); Antonio Filannino 61,1 (farmacista); Antonio Filippi 53,9; Giovanni Battista Filippi 55; Francesco Fonte 57,1 (riparazioni e manutenzioni); Oscar Fontemaggi 56,1 (medico);Giovanni Fracchia 79,8 (medico); Rosa Franzetti 181,7 (alberghi); Giuliano Fuganti 53,7; Maria Maddalena Gallone 245,3; Bartolomeo Garnero 79,5; Giancristoforo Genna 108,4 (elaborazione dati); Piergiuseppe Genna 131,7 (avvocato); Franco Giacon 77,9 (riparazioni); Antonio Gisario 83,5; Salvatore Giuliana 52,8; Fortunato Guglielmo 86,8 (costruttore); Loris Gundelli 491; Franco Hutter 52,9; Giovanni Hutter 57,3; Giovanni Imberti 53,3; Andrea Incarbona 53,4; Giuliano Laino 58,7; Francesco Lanzani 54 (calzature); Emilia Lecchini 53,3, Carlo Leone 64,2 (veterinario); Giambeppe Lercari 56,7 (agricoltura); Giovanni Lippiello 71, Aldo Lorenzi 89,9 (avvocato); Angelo Lorenzi 52,4; Luigi Lorenzi 101,1; Maria Luisa Lorenzi 163,9, Mario Lorenzi 108,7; Pierpaolo Lorenzi 99; Adriano Maccario 237,6; Romano Maccario 101,2 (avvocato); Vittorio Maccario 60,3; Enrico Manfredini 50,2; Walter Manfredini 53,1; Ettelinda Maria Manzoni 64,9; Alessandro Marcenaro 135,4; Luciana Marchetti 55; Elsa Marchioni 94,8; Giuseppe Marino 58,6; Mario Marino 52,4; Mario Marro 57; Enzo Martino 131 (medico), Piero Mascarino 58; Sergio Massa 125,1 (intermediario); Dante Massasso 59,6, Alain Matillon 111,5, Pierre Paul Matillon 111,5; Pierino Mattei 51,6; Carlo Mazzarella 80,2 (riparazioni); Maria Teresa Mellini 92,8; Italo Mer- 85,3; Vincenzo Micoli 61,1;Giancarlo Minuccelli 57,2; Agostino Modesti 87,2 (commerciante); Ampelio Molinari 83,3, Piero Molinari 52,2; Giovanni Mondini 73,9, Cristiana Montero 77,3 (commerciante abbigliamento); Egle Morandi 79,2; Simone Morel 179,9 (farmacista); Aldo Muratore 120,8 (medico); Alessandro Muratore 139,1; Ugo Muratore 54,5 (medici); Francesco Neri 105,5; Giovanni Notari 125,8; Paola Notari 147,6; Paola Occelli 158,9, Giancarlo Oddera 129,7; Claudio Olivieri 57,1; Giancarlo Orengo 101,3, Emilio Palmero 72,7, Fedele Andrea Palmero 81,1; Marinella Paolucci 156,8; Simona Pattini 69,2; Antonio Pelura 74,4; Carmelo Perez 89,4; Carmo Petterino 160,5; Ermengarda Matilde Pfister 60,8; Bruno Piga 57,2; Alfredo Pozio 57,5 (grandi magazzini), Eraldo Prantoni 56,2 (intermediario), Giampaolo Primiari 79 (alimentari), Paolo Pulzato 50,8; Aldo Quaglia 168,1 (farmacia); Rosalba Raffaghello 73,3, Anna Ida Rebagliati 119,9; Giuseppe Renato Rebaudo 222, Cesare Reynaudo 245; Elio Riello 133,5; Giuseppe Ugo Romagnone 84,4; Roberto Rondelli 63,7 (rappresentante); Giovanni Rossi 60,8, Renato Rossi 86,3 (assicuratore), Erico Rossi Gastaldi 57,7; Carlo Rulfo 104,2; Eleonora Russo 55,4; Renato Russo 58,7, Margherita Saliva 133,5 (confezioni); Matteo Scriva 52,5 (medico), Gaetano Scullino 106,4 (industria), Enea Serecchia 75,1, Stefano Sparlata 79,9 (intermediario); Silvestro Sgotto 70,6, Roberto Siccardi 195,8; Sandro Siccardi 154,8, Fernando Simondini 126,6; Paola Sismondini 134,4; Antonio Squarciafichi 57,6; Fiorenzo Squarciafichi 312,5; Giorgio Squizzato 65,9; Vincenzo Testa 127,9 (giudice); Antonio Tirotta 52,3; Dario Tizzoni 58,9; Claudio Tonat 53 (ingegnere). **(d. bo.)**

I commercianti di Ventimiglia non spiccano tra i maggiori contribuenti 1990

MOD. 740/91 dichiarazione delle persone fisiche REDDITI 1990

I dipendenti delle dogane (che nel 1990 erano ancora in funzione) risultano ai primi posti della classifica dei redditi

Era gestito da insospettabili studenti e operai: 9 ordini di custodia cautelare eseguiti dai carabinieri

Scoperto traffico di droga Torino in Riviera

Ecstasy, Lsd e hashish smerciati in numerose discoteche

IMPERIA. Un traffico ecstasy, Lsd e hashish tra Riviera e Piemonte che sull'asse Torino-Sanremo-Imperia e che era gestito da spettabili studenti e operai. E' stato scoperto e portato luce carabinieri del reparto operativo diretti dal colonnello Chillemi. Gli uomini dell'antidroga hanno eseguito ben ordini di custodia cautelare chiesti dal sostituto di Torino Eugenia Ghi e firmati dal giudice per le indagini preliminari Flavia Nosi che proprio questi giorni ha dato il via alla serie di faccia a faccia con gli indagati. Dalle intercettazioni telefoniche il cui contenuto riempie pagine pagine di verbali risulta che le sostanze venivano smerciate in discoteche di Torino e del Ponente ligure. Si parla di chili di hashish e di centinaia di pastiglie-meraviglia vendute.

Anche il Tribunale imperiese è stato coinvolto nell'inchiesta con una rogatoria: il gip Manlio Piana, sollecito dei colleghi piemontesi, ha sentito ieri mattina uno degli arrestati, Raffaele Civile, 22 anni, residente a Sanremo in corso Inglesi 357, che era affiancato dal difensore Alessandro Mager. Civile ha respinto ogni addebito ed è tornato sotto scorta carcere. Prima di rientrare nel cellulare che lo avrebbe riportato penitenziario di via don Abbo è soffermato a parlare pochi secondi con i familiari. C'è un altro colpito dall'ordinanza di custodia cautelare: si tratta di Tony Ladogana, 22 anni, abitante in Margotti 88. Pare che lui e Civile si conoscessero e si frequentassero.

Ma l'elenco delle persone che accusate di aver spacciato droga nella cintura torinese e nelle città della Riviera è lungo. Lo stupefacente era destinato all'ambiente dei locali da ballo, dove i francobolli con attaccata la patina di allucinogeno e le pastiche di ecstasy a dare la carica per ore impedendo di sentire la stanchezza nelle gambe e nella testa.

Ecco i degli altri presunti spacciatori risucchiati nell'ingranaggio delle indagini. Sono tutti abitanti nella città della Mole: Giuseppe Bonito, 22 anni, via Cecchi 47; Mirko Corrias, di 20, via Cravero 41/15, Giulio Sollami, 19 anni, via Livorno 7; Alberto Allegro, 20 anni, Pinelli 18; Alessandro Alboreo, 20 anni, corso Grosse- 356; Enrico Murtas, di 22, questo residente a San Mauro torinese in via XXV Aprile 21/A; infine Francesco Versace, 21 anni, via Pinelli 44. Versace è considerato uno degli elementi di spicco, quello che, secondo quanto nel corso delle telefonate tra i sospettati, foraggiava di dro,a l'appendice ligure dell'organizzazione.

L'operazione dei carabinieri d'Imperia s'innesta in un filone iniziato mesi fa con il blitz Flashdance. Anche allora i collegamenti erano tra Riviera e Torino. Quello dei controlli dell'attività di repressione nel mondo dorato delle sale da ballo è un campo che viene privilegiato, come ha sempre tenuto a sottolineare il comandante del Gruppo Luigi Nardini, perché si vuole limitare l'uso della droga tra il popolo della notte, causa degli incidenti mortali del sabato sera e delle risse che scoppiano nei locali perché i freni inibitori sono ormai allentati.

Maurizio Vezzaro

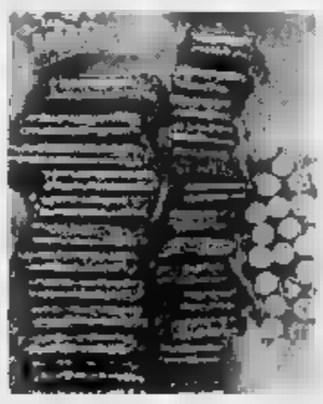

Pastiglie ecstasy

SEQUESTRATA

Un chilo di cocaina

Una partita di hashish e cocaina per un valore di 75 milioni è stata sequestrata l'altra sera al presidio di frontiera francese di Mentone. Ancora una volta sono stati gli uomini di «Vigipirate», il dispositivo antiterrorismo, ad individuare il corriere dello stupefacente. manette sono scattate per un cittadino spagnolo di 41 proveniente da Saragozza e diretto a Milano. In un doppio fondo della sua auto i gendarmi hanno individuato decine di pani di hashish per un totale di 1 chili e un chilo e 200 grammi di cocaina purissima. L'uomo, del quale non sono state rese note le generalità, è stato rinchiuso nel carcere di Nizza dove domani dovrebbe essere interrogato dal magistrato. Il sequestro segue di pochi giorni quello di mila pastiglie di ecstasy che erano state trovate nascoste a bordo di un fuoristrada di due ragazzi di Milano. [g. ga.]

Traffico scoperto dai carabinieri

Contro la Finanziaria

Case: piccoli proprietari contestano

IMPERIA. Anche l'Associazione dei piccoli proprietari di case di Imperia contesta duramente la nuova Legge finanziaria varata dal Governo Dini, e con la quale si autorizzano i Comuni ad autofinanziarsi, aumentando fino al 10 per cento il reddito degli immobili urbani (o meglio delle tariffe catastali) ai fini dell'Ici. Spiega il presidente Emilio Soraci: «Diciamo a questa maggiorazione d'imposta, perchè gli immobili sono già tartassati abbastanza». Tra Irpef, Ici, tassa sull'occupazione del suolo pubblico, tassa Merli, sulla salute, sostiene l'Appc, il 60 per cento del reddito immobiliare va nelle tasche pubbliche: «E se poi aggiungiamo i salassi per le spese di aggiornamento, imposti dal- Cee, il rendimento diventa zero», aggiunge Soraci. Secondo uno studio eseguito dall'Ordine nazionale dei Costruttori, le pressioni fiscali sugli immobili erano aumentate del 159 per cento: «Ma con ultime spese e balzelli comunali, oggi saranno del 180%». [m. v.]

L'amministrazione provinciale ha anche disposto la proibizione di sparare fagiano di monte

Si apre oggi la caccia a mille cinghiali

E scatta il divieto di pesca su tutte le acque interne

IMPERIA. Si apre oggi la caccia al cinghiale, in provincia di Imperia, mentre scatta (un'ora dopo il tramonto, e fino all'alba del 25 febbraio '96) divieto pesca tutto il territorio.

Caccia. Quella al cinghiale è consentita fino al 31 dicembre, ma con un massimo di 1000 capi da abbattere. Se il contingente, come è probabile, dovesse essere raggiunto prima del termine fissato, la caccia (permessa per due giorni alla settimana, il mercoledì e la domenica) sarà automaticamente fatta cessare decreto della Pro-. A tale tipo di attività venatoria si dedicano squadre 25 uomini ciascuna; e, in il territorio, ne sono state formate più di un centinaio. Per la prima volta, si potrà sparare carabina, già da ottobre, invece che dal mese di novembre, come accadeva passato.

Nel frattempo, la Provincia di Imperia ha disposto il divieto della al fagiano di monte (o gallo forcello). Il provvedimento è stato adottato dopo le risultanze dei censimenti effettuati sulla presenza del fagiano negli ambiti territoriali venatori di nuova istituzione. Può essere cacciato tuttavia nella zona faunistica delle Alpi.

Pesca. La delibera della giunta provinciale stabilisce i termini della proibizione. Precisa il presidente Gabriele Boscetto: «Il divieto è applicato su tutte le acque interne, dalle sorgenti fino una distanza di due chilometri dalla foce». Il regolamento è stato reso noto dall'Ufficio Caccia Pesca attraverso circolari manifesti affissi nei luoghi «strategici». Il divieto «si estende anche alle acque costituite in riserva, eccezion fatta per alcuni tratti, nei quali, fermo restando divieto nelle giornate lunedì, martedì, mercoledì e venerdì, è proibita la pesca ai salmonidi di specie autoctona».

I corsi d'acqua interessati al provvedimento sono: torrente Nervia, dal Ponte Nuovo di Dolceacqua al ponte della ferrovia; l'Argentina, la sponda sinistra fra il Ponte Vecchio della linea ferroviaria e la foce; il San Lorenzo, tra il passo di Torre Paponi e la foce; e l'Impero, dal ponte in ferro di Borgo d'Oneglia fino al mare.

Sempre fino al 5 febbraio pesca dell'anguilla è consentita esclusivamente (e in via eccezionale) con il mazzetto, in tutto il fiume Roja, in tutto il Nervia, nel Prino da Ponte del Martin presso Dolcedo alla foce, e nell'Impero dal ponte di Lucinasco alla foce. Nel Roja, il divieto estende al mare (tranne per anguilla, cefalo e cavedano) tra la passerella pedonale di San Giuseppe e la foce: «In tale tratto, la pesca all'anguilla e al cefalo è consentita ogni giorno, fino al 26 novembre». [s. d.]

Pesca vietata sulle acque interne

Un contributo a favore del Wwf per fermare gli incendi, i vandali e chi sporca

Metti una pianta in casa tua

Operazione Beniamino per la Foresta italiana

VENTIMIGLIA. L'«Operazione Beniamino» è arrivata a metà del suo percorso e ha quasi raggiunto i risultati finali: ieri nelle piazze scelte dal Wwf per allestire i banchetti per sensibilizzazione sul problema ambientale si è notata grande partecipazione di persone che hanno versato l'offerta di 25 mila lire e ottenuto una pianta «Dracaena marginata», simbolo dell'iniziativa.

A Ventimiglia, in via della Repubblica, uno dei punti d'incontro del Wwf gestiti dal Gruppo Eco Difesa Ambiente, a fine mattinata erano già state consegnate più della metà delle trecento piante a disposizione. I volontari hanno iniziato alle 8 del mattino fino alle 19, e oggi resteranno ancora per tutta la mattinata.

Nella provincia sono stati allestiti banchetti anche nella piazza principale di Taggia, sulla passeggiata di Diano, in piazza Bianchi a Oneglia, nella piazza principale di San Bartolomeo e in piazza Colombo a Sanremo. In tutti questi punti si è registrato un grande interesse e curiosità dei passanti, interessati ad un problema ecologico che stato pubblicizzato anche dalle televisioni nazionali con testimonial rappresentativi come Licia Colò.

L'«Operazione Beniamino» continua anche oggi, con la speranza di terminare le piante recapitate dal Wwf ai volontari su cui si appoggiano per l'iniziativa.

L'obiettivo è quello di acquistare e gestire direttamente i boschi, contro il degrado la minaccia degli incendi. In questo senso, un dato locale è particolarmente allarmante: Liguria soltanto il sei per cento delle aree è in condizioni ecologicamente apprezzabili», dicono i responsabili del Wwf. [d. bo.]

Una pianta in casa salva la foresta

SPECIALE IMMOBILIARE

USAV [redacted]OBILIARE

[redacted] C.C.I.A.A. [redacted] n. [redacted]

FIAIP FEDERAZIONE ITALIANA AGENTI IMMOBILIARI PROFESSIONALI

SAVONA - Via Torino 43r - [redacted]l. 019/811.332

L. 220 [redacted] Savona [redacted] Nizza fronte mare [redacted]. centrale ingresso, salone, cucinino, camera + [redacted] mansardata, bagno, lavori [redacted] effettuare [redacted] ordinaria manutenzione vista favolosa.
L. 265 MILIONI Savona Villapiana giovanile termoautonomo 5° piano [redacted] completamente a nuovo, ingresso [redacted] sala luminosa cucina [redacted]. ampia [redacted] + [redacted] bagno [redacted] balconi di cui 1 verandato soffitta possibile [redacted].
L. 63 MILIONI Savona monolocale in [redacted] Villapiana ristrutturato da poco camera grande con angolo cottura e bagno.
L. 150 MILIONI Savona Valloria alloggio [redacted] ristrutturare completamente piano terra ingresso [redacted] camere cucina ab. bagno dispensa cantina progetto già approvato per la ristrutturazione.
L. 228 MILIONI Albissola Mare caratteristico bilocale termoautonomo ingresso a [redacted] con angolo cottura camera bagno dispensa giardino di mq [redacted] c.a. posto auto [redacted] cancello elettrico.
L. 240 MILIONI zona Valloria [redacted] mq 70 c.a., risc. centrale già predisposto per autonomo ingresso a corridoio [redacted] soggiorno ampia cucina bagno 2 balconi di cui 1 verandato ottimamente ristrutturato.
[redacted] **MILIONI** Savona adiacenze [redacted] Brennero piano alto termoautonomo [redacted] ordine ingresso ampio salone cucinino camera bagno dispensa ampia balconata in parte verandata terrazza [redacted] 140 mq vista aperta sulla città.
LEGINO (SV) n° 2 alloggi [redacted] particolari [redacted] nuova costruzione in palazzina tipica ligure varie metrature termoautonomi ottime rifiniture pavimenti [redacted] ceramica legno nelle camere posti auto numerati con cancello elettrico. Prezzo [redacted] L. 227 milioni.
L. [redacted] Legino mansarda molto giovanile ottimamente rifinita ingresso ampio soggiorno [redacted] mq 36 c.a. con angolo cottura camera ampio bagno dispensa balcone. Possibilità mutuo.
L. [redacted] **MILIONI** Savona oltre Letimbro [redacted] ordine riscaldamento centrale ingresso [redacted] corridoio [redacted] camere cucina abitabile bagno dispensa pavimenti in marmo [redacted] luminoso.
L. 270 MILIONI La Rocca in ordine ingresso a corridoio [redacted] camere + 1 piccola soggiorno col caminetto cucina [redacted]. doppi servizi [redacted] balconi [redacted] 1 verandato riscaldamento centrale piano alto ascensore cantina posto auto coperto.
L. 380 MILIONI SAVONA MQ 180 C.A. COMPLETAMENTE [redacted] NUOVO DOPPI SERVIZI.
[redacted] in Valleggia per utilitaria L. 26 milioni.

ATTIVITA' (informazioni in ufficio)

SPOTORNO si affitta per tre [redacted] albergo 60 camere 100 posti [redacted] presenza annuali 14.000 persone. Informazioni [redacted] ufficio.
PIZZERIA Savona [redacted] posti [redacted] sedere ottimi incassi giornalieri.
FALEGNAMERIA Savona attrezzatissima solo L. 25 milioni.
LOCALE [redacted] in Savona ottimo avviamento arredamento [redacted] oltre [redacted] posti [redacted] sedere. Adatto nucleo familiare o [redacted] guadagni assicurati. Solo lavoro [redacted].
BAR in Savona in ordine conduzione due persone. L. 115 milioni.
[redacted] in Savona mq 60 affitto di L. 700.000 mensili.

VALBORMIDA

L. 105 MILIONI TRATT. Cengio centro mq 106 c.a. termoautonomo soffitta + box auto.
L. 143 MILIONI Carcare [redacted] da riordinare secondo [redacted] ingresso [redacted] corridoio [redacted] camere cucina ab. bagno balcone cantina soffitta molto luminoso vista aperta.
L. [redacted] **MILIONI** Cosseria zona centrale mq 154 c.a. [redacted] 2 box metano già allacciato cantina soffitta terreno possibilità tavernetta lavori da effettuare [redacted] ordinaria manutenzione.
ALTARE indipendente sui 4 lati mq 152 c.a. su 2 piani + terreno circostante da ristrutturare. L. [redacted] milioni tratt.

CASE INDIPENDENTI

SAVONA Santuario tipica palazzina ligure semindipendente su tre piani da rifinire mq 150 c.a. termoautonomo ingresso a sala + soggiorno [redacted] caminetto angolo cottura 2 camere + vano armadi doppi [redacted] mansarda terrazzo. Molto [redacted]ratteristica.
L. 180 MILIONI Ellera in palazzina tipica ligure alloggio [redacted] mq 100 c.a. salone entrante [redacted] camere cucina bagno terrazzo + possibi[redacted].
SAVONA Madonna del Monte 2 alloggi in splendida casa semindipendente completamente ristrutturata rifiniture lussuose 3 bagni balconi ampi terrazzi box [redacted] posti auto prezzo adeguato.

AFFITTASI [redacted] SAVONA 2 ALLOGGI LIBERI O AMMOBILIATI AMPIE METRATURE.

PRONTO CASA

COMPRAVENDITE IMMOBILIARI • RILIEVI • CESSIONI ATTIVITA'

Via Piave 10/6 - SAVONA - Tel. **019/815.303 - 815.304**

RIVIERA DI LEVANTE

Varazze (Piani d'Invrea) 50 mt spiaggia ingresso indipendente ampio soggiorno cucina [redacted] vista grandissima camera matrimoniale bagni terrazza termoautonomo contesto residenziale [redacted] 248 milioni.

Varazze Alture 5 km ingresso soggiorno cottura [redacted] camerette bagni ripostiglio postoauto [redacted] mq giardino lire [redacted] milioni.

Celle Gameragna splendido rustico tripiano completamente indipendente incantevole esposizione [redacted] mq terreno pianeggiante solamente 170 milioni.

[redacted] **Alture** 8 km [redacted] irripetibile ingresso indipendente soggiorno cucinino [redacted] matrimoniale camera singola bagni ripostiglio giardino terrazza doppio box auto taverna solamente 190 milioni.

Albisola mare centralissimo ultraperfetto vera occasio[redacted] ingresso sala due [redacted] abitabile bagni veranda giardino termoautonomo grandissima cantina solo [redacted] milioni.

[redacted] **Stella San Giovanni** occasione irripetibile gra[redacted] villa bipiano piano terra ingresso sala soggiorno cucinino bagni 2° piano tre [redacted] bagno stupendo terreno 800 mq incredibile 188 milioni.

RIVIERA DI PONENTE

Spotorno 50 [redacted] spiaggia nel centro del paese caratteristico appartamento bipiano 65 mq più terrazza di proprietà solo lire 240 milioni.

Vezzi Portio abbiamo recentissima prestigiosa villa tripiano 170 mq terrazzo panoramico 1000 mq di terreno [redacted] milioni.

[redacted] **Ligure (Borgo)** 2 km appartamento bipiano i[redacted]gresso indipendente soggiorno cucina [redacted] ampia camera matrimoniale bagno postauto 400 mq giardino proprio [redacted] perdere 185 milioni.

Borgio Verezzi affarone a [redacted] mt [redacted] ampissimi vani 2° piano [redacted] ingresso [redacted] camere matrimoniali bagni [redacted] balconi vista mare termoautonomo solaio 310 milioni.

[redacted] **Ligure** fronte mare ristrutturato ingresso sala [redacted]cina a vista [redacted] grandi camere matrimoniali bagno ripostiglio bibalcone termoautonomo [redacted] affare [redacted] milioni.

SAVONA [redacted]

Savona adiacenze piazza Saffi occasione irripetibile ingresso sala due camere, [redacted] abitabile bagno ripostiglio veranda balcone termoautonomo piano alto con [redacted] veramente ordinato solo 280 milioni.

Savona adiacenze teatro Chiabrera proprio da non perdere perfettamente ristrutturato ingresso sala cucinino camera matrimoniale bagno ripostiglio termoautonomo ampissima cantina solo 170 milioni.

Savona Valloria affarone ultraperfetto ingresso sala cucina abitabile camera matrimoniale bagno corte [redacted] mq [redacted] proprietà termoautonomo cantina solo 150 milioni.

Savona zona Duomo luminosissimo completamente ristrutturato ingresso sala cucina abitabile bagno cameretta termoautonomo 148 milioni.

Savona esclusivo 180 mq perfetto 5° ultimo piano con ascensore signorile ingresso salone 4 camere più 1 buia cucina abitabile ripostiglio bagno lire 440 milioni trattabili.

VI ATTENDIAMO NEI NOSTRI UFFICI IN SAVONA VIA PIAVE 10/6 PER PROPORVI ALTRE INTERESSANTI PROPOSTE IMMOBILIARI SU [redacted] E PROVINCIA

A Cadibona è in vendita la Casa del tuo Futuro.

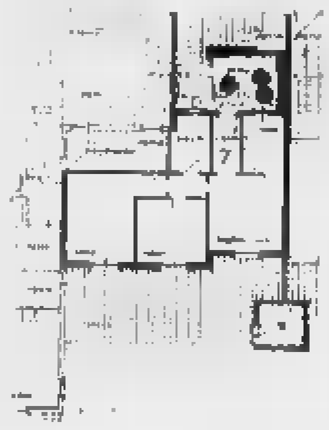

Tipologie architettoniche diversificate, soluzioni molteplici per ogni esigenza, rifiniture di gran pregio, pavimenti in ceramica o parquet, servizi in ceramica delle migliori marche, riscaldamento autonomo a gas metano, portoncini blindati, infissi esterni in alluminio verniciato con vetrocamera, predisposizione per caminetto, persiane antieffrazione, ingressi indipendenti, pareti ad alto isolamento termico, ed altro ancora

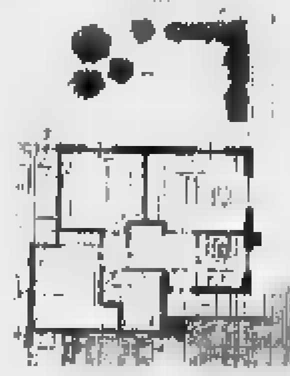

Potrete scegliere la [illegible]

IMMOBILIARE
SAVONA 2

Il verde da abitare

Ufficio di Cantiere: 17040 Savona - Cadibona - S.S. 29

[redacted] ALLE NOSTRE [redacted] AFFILIATE DI [redacted]
[redacted] VIA PALEOCAPA 45 [redacted] TEL.019/825840
[redacted] IMMOBILIARE [redacted] VIA DEI MILLE 11 R [redacted]
[redacted] VIA VEGERIO 12 R TEL.019/814932

SI [redacted] EFFETTUARE VISITE IN CANTIERE
IL SABATO E LA DOMENICA DALLE [redacted] 13.00 O SU APPUNTAMENTO

STUDIO EUROPA

INTERMEDIAZIONE IMMOBILIARE

Viale Pontelungo 47
ALBENGA
Tel. (0182) 555.829
543.041

ALBENGA - Prima fila fronte mare [redacted] piano con [redacted]. Ingresso, 2 camere grandi, [redacted] bagni, [redacted] balconi, box + cantina separata. **Lire 420 milioni.**

ALBENGA - [redacted] metri mare, ATTICO [redacted] villa, [redacted] ed ultimo piano: ingresso, salone [redacted], cucina, 4 [redacted]mere letto, 2 bagni, 3 ripostigli, grande balconata, box, grande cantina, parco [redacted] comune di mq 800. Tratt. riservata.

ALBENGA - 4° piano con ascensore, nuova costruzione: Ingresso, salone, [redacted] camere, cucina, bagno, grande balconata, mutuo [redacted] dilazioni. **Lire 330 milioni**

ALBENGA - Centro città. Ottime finiture. [redacted]: ingresso, 2 camere, soggiorno con angolo cottura, bagno, grande balconata. Nuova costruzione, consegna immediata. **Lire [redacted] milioni.**

ALBENGA - 1° piano, ascensore, 250 metri mare: ingresso, tinello, cucinino, 3 camere, 2 bagni, balcone vista mare, doppi infissi, ottimamente tenuto, risc. centrale. **Lire [redacted] milioni.**

ALBENGA - Villaggio IRIS. Favolosa vista golfo, 1° [redacted] ultimo piano. Scala proprietà: ingresso, [redacted] camere, salone con camino, [redacted] bagni, grande balconata fronte mare, solarium proprietà [redacted] 100. Posto auto. Risc. [redacted]. **[redacted] 600 milioni.**

[redacted]A - Ville a schiera da mq 100 a mq 130 a tre km mare. Interrato mq [redacted]. Piano terra, cucina, sala, bagno, giardino e terrazzo. I° piano: [redacted] camere, bagno, mansarda [redacted] camera e bagno. **Da [redacted] milioni.**

ALBENGA - Villa [redacted] 7000 mq parco. Ingresso, sala, [redacted] camino, 4 camere, 4 bagni, grande porticato. Numerosi alberi da frutto. **Lire 1.100 milioni.**

ALBENGA - Progetti approvati per ville da mq 70 a metri q. 200 [redacted] varie case rurali.

ALBENGA - Terreni [redacted] 600 a metri [redacted]. 30.000 sia in pianura [redacted] prima collina.

ALBENGA - Attività commerciali: campeggi, bar, tabaccherie, ristoranti, pizzerie.

[redacted] - Pelletteria centro [redacted] con o [redacted] avviamento e [redacted]. **Lire 85.000.000.**

[redacted]A - Periferia, bar in gestione a [redacted] 1.000.000 mensili, [redacted] incrementabile + affitto lire 350.000.

ALBENGA - Tabella licenza 9 completa.

CERIALE - Villa [redacted] costruzione mq 140 [redacted] terreno mq 1400. Interrato mq 130 4 [redacted], 2 bagni, mansarda [redacted] camera, bagno, terrazzo. **Lire 850 milioni.**

CERIALE - CASA SU DUE PIANI. Piano terra: 3 locali + salone + bagno + spazio esterno. Scala esterna. 1° piano: 2 camere, salone, [redacted], grande spazio esterno + [redacted] metri terreno + 2 box. **Lire [redacted].**

CERIALE - 250 metri [redacted], [redacted] da ristrutturare. Terreno mq 1000. P.T. [redacted] + salone + bagno. Scala esterna. 1° piano: ingresso, salone, [redacted] camere, cucina, bagno. Vista mare, solarium. **650 milioni.**

CERIALE - Bilocali e trilocali nuova costruzione [redacted] m 800 dal mare, pagamento stato [redacted]nzament[redacted] lavori, mutui e dilazioni. A partire [redacted] **lire 210 milioni.**

CERIALE - Terreno mq [redacted] con indice 0,10 con nu[redacted] alberi da frutto vendesi solo cubature **65 milioni**

CERIALE - Ristorante, pizzeria sul [redacted]. 100 posti interni e [redacted] esterni, forno [redacted] legna, ottima clientela. **Lire 350 milioni.**

CERIALE - 200 metri mare, pizzeria, ristorante ottimo avviamento, clientela selezionata, ottimo incasso documentabile. **[redacted] milioni.**

GARLENDA - Palazzina [redacted] alloggi composti: ingresso, soggiorno con angolo cottura, 2 camere, bagno e [redacted] mq terreno cadauno, risc. autonomo, pagamento stato avanzamento lavori. mutui e dilazioni. Adiacente golf.

ARNASCO - Progetti approvati per n. 2 ville [redacted] 2 piani [redacted] mq [redacted] per piano, ottimo invest. **Lire 170 milioni.**

LAIGUEGLIA - [redacted] metrimare, [redacted] favolosa vista golfo. Ingresso, [redacted] camere, bagno, cu[redacted], ripostiglio, grande balconata, risc. autonomo. **Lire 500 milioni.**

[redacted] SUL NEVA - Villa bifamiliare. Interrato mq 100. Ingresso salone, 2 camere, cu[redacted], bagno, [redacted] mq terreno. Risc. autonomo, camino. **Lire 430 milioni.**

[redacted] VILLE SINGOLE IN COMPLESSO [redacted]DENZIALE COMPOSTE DA: ingresso, soggiorno [redacted] angolo cottura, 2 camere, bagno, 350 [redacted]tri terreno, posto auto, risc. autonomo. OTTIMAMENTE ARREDATE CON TELEFONO [redacted] TELEVISORE a partire da lire [redacted]. Ottimo investimento.

I personaggi di Corte, Genovese e Tosse, con una puntata alle Clarisse

Teatro, una passerella di Vip

Per la stagione di prosa '95-'96 un cartellone davvero ricco di protagonisti: da Mastroianni a Lavia da Albertazzi a Gaber. E poi Johnny Dorelli, Paolo Rossi e Carmelo Bene, il «grande provocatore»

GENOVA. Tante attrici famose, tante primedonne della prosa, nel cartellone dei teatri genovesi. Ma anche i «maschietti», mica scherzano e meritano le attenzioni del caso. E allora, avanti, guardiamo chi saranno gli attori più importanti che vedremo sulla scena teatrale del capoluogo ligure, curiosando nei vari cartelloni delle sale genovesi.

Marcello Mastroianni. E' sicuramente fra i nomi di maggior spicco della stagione del Teatro di Genova. Il grande attore romano, che fra qualche settimana vedremo, in una piccola parte, nel film di Michelangelo Antonioni e Wim Wenders «Al di là delle nuvole», ha accettato la proposta del Teatro Stabile del Veneto e debutterà a febbraio alla Corte con «Le ultime lune», un testo di Furio Bordon, per la regia di Giulio Bosetti. Nella commedia, Mastroianni (70 anni compiuti) esorcizza la vecchiaia interpretando un vecchio in procinto di finire in ospizio.

Gabriele Lavia. Il direttore del Teatro di Genova Ivo Chiesa gli ha affidato la regia di «Ivanov», di Anton Cechov, nuova produzione dello Stabile del capoluogo ligure che, a maggio, chiuderà la stagione. Ma Lavia (e la Guerritore) arriveranno al Teatro della Corte fin da gennaio con «Il giardino dei ciliegi», sempre di Cechov, prodotto dallo Stabile di Torino e dall'Eliseo.

Gabriele Lavia, Marcello Mastroianni e Giorgio Albertazzi: tre «giganti» in cartellone

Grande istrione dalle scelte artistiche imprevedibili, Lavia non concede mezze misure al pubblico, diviso fra chi lo ama e chi, invece, non è disposto ad applaudirlo, come dire, sulla «fiducia».

Giorgio Albertazzi. Altro grande istrione, per anni di casa nei teatri genovesi che quest'anno ha invece scelto l'Auditorium delle Clarisse di Rapallo per il debutto ligure con «Governante» di Vitaliano Brancati, in programma a gennaio.

Giorgio Gaber. Con il suo collaudato recital «E pensare che c'era il pensiero» scritto a quattro mani con il fido Sandro Luporini, Giorgio Gaber sarà ospite, anche lui a gennaio, del Teatro Genovese.

Facile prevedere una settimana di tutto esaurito, con la gente in sala che lascerà il cuore di via Bacigalupo cantando, con un inno «liberatorio», «Barbera e champagne». E' successo di recente anche in uno special televisivo di Telemontecarlo registrato al teatro Puccini di Torre del Lago.

Johnny Dorelli. In compagnia di Loretta Goggi, l'attore-cantante milanese sarà al «Genovese» a novembre con il musical di Garinei e Giovannini «Bobbi sa tutto», autori Age e Scarpelli, Benvenuti e De Bernardi, Jaia Fiastri e Gigi Magni. Per la serie: uniti si, ma con Dorellik. Uno spiegamento di autori davvero impressionante che dovrebbe assicurare allo spettacolo un buon successo.

Paolo Rossi. Tel chi, il Paolino, che torna a far danni in giro per l'Italia. Sarà anche lui al «Genovese» a Primavera. Il titolo dello spettacolo sarà scelto all'ultimo momento, se poi il debutto coinciderà con la campagna elettorale e con la probabile «par condicio» prepariamoci a vederne delle belle.

A proposito, il Paolino, dopo il noto «anatema», ha in mente una nuova iniziativa sul «Margherita» che dopo la chiusura è diventato un cumulo di macerie dal futuro molto incerto.

Carmelo Bene. Il grande provocatore, l'attore più geniale e irritante della scena italiana degli ultimi trent'anni, che si appresta a presentare (e a consacrarsi) con l'opera omnia «Opere-Con l'autobiografia di un ritratto», sarà ospite, a marzo, della stagione del Teatro della Tosse con lo spettacolo «Hamlet Suite», di cui è anche autore. Un evento teatrale di sicuro richiamo,perchè di Carmelo Bene si farà un gran discutere nei prossimi mesi. **[m. b.]**

GIORNO E NOTTE

GENOVA
Riaperta la «Casa di Colombo»

Visite guidate, oggi, dalle 9,30 alle 12 e dalle 14 alle 18, alle torri di Porta Soprana e alla Casa di Cristoforo Colombo. In caso di pioggia i monumenti resteranno chiusi **[m. b.]**

GENOVA
Operazione «Benjamin»

Continua oggi a Genova e in altri centri, l'operazione «Benjamin», promossa dal Wwf per salvare i boschi. In tante piazze saranno distribuite piante di dracaena, dietro un'offerta di almeno venticinquemila lire. **[m. b.]**

GENOVA
Ester e Diego al Booze'n Blues

Musica e successi degli Anni Cinquanta e oggi, questa sera, alle 22.30, al Booze'n Blues, in via Montevideo, a Genova, con il duo di Ester e Diego. Ingresso libero **[m. b.]**

Fiera del bestiame

Tradizionale fiera del bestiame, con mostra-mercato di numerosi capi di varie razze, oggi a Bargagli, raggiungibile percorrendo la Statale 45. **[m. b.]**

MEZZANEGO
Sagra della castagna

Appuntamento con la castagnata, una delle prime della stagione, oggi alle 15, a Mezzanego, in Val d'Aveto. **[m. b.]**

GENOVA
Festa a Murta

Festa dei giovani, oggi a Murta, al circolo Arci «Ratto», in salita Carpineto, promossa in collaborazione con il Consiglio di Circoscrizione di Bolzaneto. In programma manifestazioni sul pacifismo, l'ecologia, la solidarietà. Inizio alle 16. **[m. b.]**

ROSSIGLIONE
Expo in Valle Stura

Aperto anche oggi l'expo della Valle Stura, a Rossiglione, con tanti prodotti artigianali, dell'agricoltura e dell'industria.In funzione stand gastronomici e, in serata, musica all'aperto **[m. b.]**

GENOVA
Alex Beecroft all'«Eccentrica»

Inaugurazione dei pomeriggi musicali, oggi alle 16, alla discoteca «Eccentrica», in via Roccatagliata Ceccardi, con il dj Alex Beecroft alla consolle. **[m. b.]**

Musica e danze al «Vanilla»

Musica e danze, oggi pomeriggio alla discoteca Vanilla di Sturla, in via Brigata Salerno con la partecipazione di molti dj benamini della giovanissima clientela. **[m. b.]**

GENOVA
Piano-bar alla Nave Italia

Serata di piano-bar, alle 21,30, alla Nave Italia, nel Porto Antico di Genova, con il duo musicale di Chicco e Nello **[m. b.]**

GENOVA
Zoccheddu alla Vaschetta

Torna questa sera alla Vaschetta, il locale del «New Trolls» Giorgio Usai, con la musica dal vivo e tanti successi internazionali presentati da Marco Zoccheddu. **[m. b.]**

In pieno svolgimento le eliminatorie del «Paganini»: il primo italiano ha rinunciato

Sinfonica, applausi e perplessità

Il secondo appuntamento della stagione del Carlo Felice non ha convinto: l'interpretazione della «Valse» di Ravel e del «Capriccio» di Rachmaninov sono apparse rigide e impacciate. E' andata meglio con Saint Saëns

GENOVA. Secondo appuntamento, venerdì sera, al Carlo Felice, con la stagione sinfonica. E l'esito è stato assai diverso da quello, festoso, della settimana precedente. Se infatti l'apertura del cartellone, con la Sinfonia n. 2 di Mahler aveva entusiasmato la platea, il secondo spettacolo, pur accolto da calorosi applausi, ha suscitato non poche perplessità.

Sul podio c'era Yoel Levi, direttore di buona tecnica, ma alquanto spigoloso, protagonista di letture globalmente corrette, tuttavia assai poco trascinanti e comunicative. A cominciare dal primo brano in programma, «La valse» di Ravel, suggestiva, ironica rivisitazione del valzer viennese che richiede eleganza, raffinatezza, duttilità espressiva. L'interpretazione, invece, è parsa rigida, impacciata, incapace di cogliere i preziosismi sparsi a piene mani da Ravel.

Il secondo brano in programma era la «Rapsodia su un tema di Paganini» (il Capriccio n. 24 curiosamente intrecciato con il «Dies irae») per pianoforte e orchestra di Rachmaninov. E qui l'esecuzione ha probabilmente risentito delle differenti opinioni interpretative (stacchi di tempi e dinamiche spesso contrastanti) del direttore e del solista, Andrei Gavrilov, eccellente del concertismo internazionale, incappato, però, in una serata negativa.

Gavrilov, infatti, pur facendo sfoggio di una tecnica brillante, è caduto in numerosi incidenti di percorso: un'interpretazione teatrale, ma ben poco interessante. La sua predilezione per il virtuosismo fine a se stesso è risaltata anche nei due bis concessi, un Capriccio paganiniano, il Caccia, riveduto da Liszt e «Suggestion diabolique» dai Quattro pezzi op. 4 di Prokofiev.

Infine, la Sinfonia n. 3 con organo di Saint-Saëns. Partitura complessa perché intricata, apparentemente priva di qualsiasi logica costruttiva ma alcune felici intuizioni disperse in un mare di suoni.

Dipanarne le trame non è facile. Levi ci ha provato, ottenendo anche qualche momento suggestivo, ad esempio nel lirico movimento di archi e organo. Bene l'organista Sirio Restani e, lui, tutta l'orchestra. Replica questo pomeriggio, ore 16.

Il direttore Yoel Levi

Sono intanto in pieno svolgimento le prove eliminatorie del Premio Paganini che si aprono venerdì pomeriggio nell'Auditorium del Carlo Felice con un piccolo giallo. Il primo candidato, l'italiano trentaduenne Andrea Lozar, regolarmente presente il pomeriggio precedente all'appello, ha rinunciato senza fornire alcuna giustificazione.

Le prove sono state avviate dunque dal secondo sorteggiato, Konstantin Tsepkov, un russo di 23 anni. Le eliminatorie proseguiranno anche oggi con tre turni in ognuno dei quali si esibiranno cinque concorrenti: questa mattina (ore 9), questo pomeriggio (ore 15) e questa sera (ore 20,30).

La prima fase del Concorso si chiuderà domani mattina con gli ultimi tre concorrenti. Subito dopo la giuria, presieduta da Giorgio Ferrari, sceglierà i violinisti (non più di quindici) meritevoli di accedere alle semifinali che si svolgeranno martedì e mercoledì.

Roberto Iovino

Cinquanta fotografie-choc realizzate da Amnesty International

I diritti violati delle donne Una mostra a Palazzo Ducale

GENOVA. Si inaugura domani pomeriggio, alle 17,30, a Palazzo Ducale a Genova, la mostra fotografica di Amnesty International «I diritti delle donne, donne senza diritti», promossa dalla circoscrizione ligure dell'associazione umanitaria, dopo la IV Conferenza Mondiale delle Nazioni unite sulle Donne che si è tenuta a Pechino dal 4 al 15 settembre.

La mostra di Palazzo Ducale, che resterà aperta fino a venerdì 13 ottobre, è composta da una serie di cinquanta fotografie a colori e in bianco e nero, nelle quali sono testimoniate le gravi violazioni dei diritti umani perpetrate ai danni delle donne di tutto il mondo.

Immagini di donne molto diverse da quelle patinate e glamour dei settimanali, donne prigioniere per motivi di opinione, donne trucidate senza pietà in Rwanda, donne della ex Jugoslavia stuprate e uccise nel corso delle tante, tragiche operazioni di «pulizia etnica» che il conflitto ci continua a mostrare, anche oggi, mentre si parla di pace.

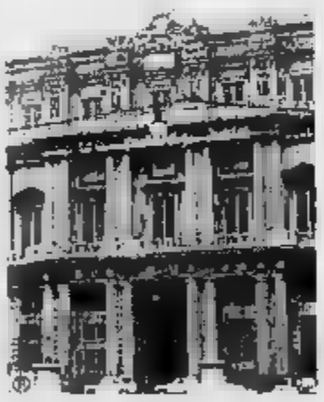

Una mostra a Palazzo Ducale

Questa è la tematica di Amnesty International, un'associazione che da anni si batte per denunciare violenze e soprusi in qualsiasi parte del mondo essi accadano.

La scelta di organizzare la mostra a Palazzo Ducale, punto di riferimento culturale della città, attorno al quale ruotano importanti iniziative e manifestazioni artistiche, non è casuale.

«Vogliamo offrire al maggior numero possibile di cittadini genovesi la possibilità di venirla a visitare per riflettere, insieme, con l'aiuto di tante fotografie, sul diritto alla vita, sul diritto a esprimere liberamente le proprie idee, sul diritto ad avere una giustizia rapida e su tanti altri temi», spiegano nella sede genovese di Amnesty International, in Largo della Zecca.

La mostra era già stata allestita nei mesi scorsi a Varazze, ad Arenzano, a Savona e nel Finalese.

All'inaugurazione di domani pomeriggio a Palazzo Ducale saranno presenti, fra gli altri, gli assessori alla Cultura del Comune e della Provincia di Genova Giovanni Meriana e Angelo Bobbio e un gran numero di militanti di Amnesty International.

La mostra resterà aperta tutti i giorni, dalle 9 alle 24, con ingresso libero. **[m. b.]**

Fotografie di Baumer

Facciate liguri in una mostra al Gritti di Venezia

S. MARGHERITA. Grande successo, all'Hotel Gritti di Venezia, della mostra fotografica di Giorgio Baumer dedicata alle facciate dei palazzi che affacciano sulla Laguna. Alla rassegna, che resterà aperta fino a domenica prossima, è abbinata una sezione con le immagini delle facciate delle case liguri, al centro dell'esposizione allestita lo scorso anno a Villa Durazzo, a Santa Margherita con la collaborazione della Regione, della Provincia e del Comune.

«Muri di Venezia» è già stata visitata da molti veneziani e molti turisti, a dimostrazione di come i temi della salvaguardia dei beni ambientali siano sempre al centro dell'attenzione, anche in occasione di eventi artistici come quello promosso dal fotografo genovese. Dopo Venezia, Baumer intende chiudere la trilogia con una nuova iniziativa, sempre nel campo delle facciate. **[m. b.]**

Attività cineclub

Al «Lumière» tra molte novità e Retrospettive

GENOVA. Prosegue, senza soste, al cineclub Lumière, in piazza Martinez, la stagione cinematografica, con una serie di proiezioni inserite nel cartellone inaugurale, ricco di titoli interessanti e di importanti retrospettive. Fino a domani, la sala ospita la prima visione «Asja e la gallina dalle Uova d'Oro», di Andrey Konchalovsky. Martedì 3 ottobre sarà la volta del film di Mario Martone «Morte di un matematico napoletano», con Carlo Cecchi, Anna Bonaiuto, Renato Carpentieri. Mercoledì sera riprenderà la rassegna «Il cinema racconta il cinema» con il capolavoro di Billy Wilder «Viale del tramonto», famosa pellicola interpretata da Gloria Swanson, William Holden, Erich Von Stroheim.

Orario degli spettacoli feriali del Lumière è alle 20,15 e alle 22,30. Nei giorni festivi le proiezioni sono in programma alle 16, 18, 20,15 e 22,30. **[m. b.]**

STASERA ALLE TELEVISIONI LOCALI

Primocanale
7 — **Circuito Junior tv**, [illegible]
11 — **Informazione** [illegible]
12 — **Controsalotto**, rotocalco di sport
14 — **Antenna Tradici**, collegamento con i campi della A [illegible] aggiornamenti delle partite e campionato di Serie B.Conducono J. Altalani e A. Satona
18 - **Market**, commerciale
18,30 **Cartoni animati**
19 — **Calcio mercato**, rubrica sportiva
22,45 **Videogiornale sport**
23 — **Market**, commerciale
— -- **Video Top**, settimana del panorama musicale internazionale

Telestar
14 — **L'uomo invisibile**, telefilm
— — **Enos**, telefilm
18 — **Amichevolmente con noi**
18,15 **Spenser**, film con Robert Urich
20 -- **Speciale Tg 8**
20,30 **Gulag 77**, film con David Keith
22,30 **Il giramondo**, rubrica
23,05 **Il calabrone verde**, telefilm
23,35 **Programmi non stop**

Canale 7
11 - **Telefilm**
12 — **Documentario**
12,45 **Cartoni animati**
13 -- **Raccontando il mondo**, documentario
13,15 **Cartoni animati**
13,45 **Appuntamento con i gioielli**
15,45 **Telefilm**
14 - **Appuntamento con i gioielli**
Appuntamento con i gioielli
16,20 **Documentario**
18,50 **Cartoni animati**
19 — **Raccontando il mondo**
19,15 **Tg Liguria**, notiziario
19,45 **Il giustiziere della strada**, telefilm
20,30 **Fuori gioco**, rubrica sportiva
22,30 **Motor shop**
23 **Assassinio al network**, film
0,30 **Vizi privati**, sexy varietà
1,30 **Canale 7 non stop**

Telegenova
7 — **Le meraviglie del mondo**, documentario
7,30 **Diagnosi**, talk show di medicina (replica)
9,15 **T'ai da savè...**, rubrica
9,30 **Agenzia Witney**, telefilm
10,30 **Rubrica commerciale**
12,30 **Telegenova in gioia**, [illegible] gialli
13,30 **Un'amica a casa vostra**, rubrica
15,30 **Liguria sport**, rubrica varia
16,15 **La vetrina delle meraviglie**
Film
22,30 **Italia Cinquestelle**
23 -- **Calcio**, campionato italiano di serie B

Retemia
11,35 **Andiamo al cinema**
14,30 **Tv donna**, rotocalco
18,15 **Andiamo al cinema**
20,10 **Primo piano**, prima pagina
20,35 **Aluttomare**, settimanale sportivo di off-shore
22 **Primo piano**
22,10 **La televisione della gente**
Con simpatia... in casa vostra, rubrica
1,30 **Notturno per l'Italia**

Tv Arcobaleno
7 Junior Tv, programma contenitore per ragazzi
11 - **Nella vecchia fattoria**
13,15 **Okay motori**, settimanale
14,30 **Junior Tv**, programma contenitore per ragazzi
19 -- **Match music**, rubrica
20,30 **Nella vecchia fattoria**, spettacolo di varietà
Tg A, i fatti della settimana
0,30 **Match music**, rubrica

Telenord
17,45 **After Mash**, telefilm
18,15 **Documentario**
18,45 **Cartoni animati**
19,15 **Telegiornale Tn4**
19,45 **Lo sceriffo Lobo**, telefilm
[illegible], telefilm
21,15 **Un poliziotto a 4 zampe**, telefilm
22 — **Motor shop**, rubrica commerciale
22,30 **Appuntamento con la magia**, rubrica di cartomanzia
22,45 **Appuntamento con i gioielli**, commerciale
1 — **Telegiornale Tn4**
1,30 **non stop**

Telecupole
14 - musica
17 — **Video Top**, videoclip
20,30 **Commedie dialet**
24 - **Le sute della**
— — **Programmi non stop**

Mixer Tv
13 - **Telesport verde**, rubrica
14 -- **Dilettanti in tv**
16 - **Appuntamento con i gioielli**
18 **Appuntamento con la magia**
19,30 **Documentario**
20 **Poliziotto a 4 zampe**, telefilm
20,30 **Sceriffo Lobo**, telefilm
21,15 **Galactica**, telefilm
22 **Programmi non stop**

Teleregione
11,15 **Motori non stop**
13 **Cartoni animati**
14 — **Tg Sette**, informazione
15 — **Televendita**
16 **Videoclassic**, rubrica
18 -- **Telefilm**
— -- **Rubrica**
19,30 **Tg**, informazione
20,30 **Film**
— — **Tg Sette**, informazione
23,30 **Messaggeria**

Primantenna
11,30 **Supermix motori**
12,30 **Pomeriggio al cinema con PrimAntenna**
19,45 **Tg magazine**
20 **Le sute della settimana**
21,00 **Telefilm**
Film
24 **Film di mezzanotte e dintorni**

Rete A
19,30 [illegible]. A seguire **Shopping club**
20,30 **Guerre nel mondo**, speciale a cura di Stefano Misca. A seguire **Shopping club**
21,30 **TgA News**. A seguire **Shopping club**

Eventuali errori e variazioni nei programmi sono causati dalla non tempestiva comunicazione da parte delle emittenti.

Mancini in campo con qualche acciacco, Maniero vuol scardinare la robusta difesa sarda

Sampdoria, assalto al vecchio Trap

Oggi a Marassi arriva il Cagliari: servono i tre punti

Siniša Mihajlović è pronto a dare il suo contributo nella caccia ai tre punti

GENOVA. Allarme Mancini: il capitano accusa un problema al tendine sinistro, causa un sovraccarico di lavoro. Ieri mattina ha comunque partecipato regolarmente alla seduta di rifinitura, partitella compresa, senza però dedicarsi, come fa di solito, a perfezionare gli schemi sui calci di punizione. Una fasciatura alla gamba sinistra, quando è uscito dagli spogliatoi, tradiva il suo infortunio.

«E' lui l'unico dubbio - ha detto Sven Goran Eriksson - anche se sono ottimista. Credo che Roberto ce la faccia a giocare contro il Cagliari». Confermata quindi la formazione che ha pareggiato domenica a «Delle Alpi», con Bellucci al posto dell'indisponibile Chiesa. «Certamente proveremo a vincere - ha continuato il tecnico svedese - anche se il Cagliari, che ha fermato la Juventus, è squadra ostica, capace di chiudersi ermeticamente in difesa e di ripartire a gran velocità affidandosi alle qualità e alla tecnica del trio Muzzi-Oliveira-Silva».

Senza dimenticare che in panchina siede un certo Giovanni Trapattoni. «Forse per la prima volta nella sua carriera si è trovato ad allenare un complesso che non punta a vincere lo scudetto - commenta Eriksson - ma è un allenatore troppo esperto per smarrirsi in qualunque tipo di difficoltà. Lui, del calcio conosce tutto».

Per scardinare la difesa sarda, definita sempre da Eriksson «compatta, robusta e maschia», i blucerchiati confidano nella mira ritrovata di Maniero, che ha rotto il ghiaccio domenica a Torino: «Quel gol mi ha portato tanta tranquillità - ha spiegato l'attaccante - e adesso spero di continuare su questa strada. La stagione scorsa realizzai la prima rete a Napoli, dopo 5 giornate, e da allora ho sempre segnato con una certa regolarità. Una volta che mi sblocco...».

Ma è soprattutto il fisico a inviargli segnali positivi: «Da maggio mi trascino uno stiramento al legamento del ginocchio destro, unito a un'infiammazione della cartilagine. Ultimamente però, grazie alle terapie, non sento più dolore e riesco ad allenarmi bene tutti i giorni. Rispetto a un mese fa molto meglio, mi accorgo di migliorare partita dopo partita».

Un gol al Cagliari, davanti al pubblico blucerchiato, sarebbe il modo migliore per dimenticare un periodo buio. «Sarebbe il massimo - ha detto Maniero - prima di tutto viene la squadra. Dobbiamo vincere perché 3 punti ci porterebbero nelle zone alte, non importa chi farà gol. Secondo me stiamo andando abbastanza bene, è importante essere imbattuti dopo giornate. Non siamo al massimo, è vero, ma abbiamo pagato qualche guaio fisico e il fatto di essere in tanti nuovi. Ci vuol tempo e pazienza per assimilare gli schemi di Eriksson».

Ieri pomeriggio è rientrato in Italia Walter Zenga, che oggi sarà in tribuna a Marassi per incitare i compagni. «Tre anni fa ho vissuto lo stesso infortunio di Walter - ha ricordato ancora Maniero - un'esperienza che mi ha maturato tantissimo, perché nessuno credevo più nel mio recupero. Invece ho vinto la battaglia e sono arrivato in grande squadra. Walter guarirà sicuramente più in fretta di me e ritornerà quello di tempo. Ne sono sicuro»

Damiano Basso

Skuhravy, ancora panchina?

Il Genoa sul terreno del Chievo dubbi anche per il centrocampo

GENOVA. Come già accaduto domenica scorsa, Gigi Radice non si sbilancia sulla formazione che questo pomeriggio affronterà al «Bentegodi» il Chievo, seconda squadra di Verona. E' probabile, tuttavia, che anche questa volta Tomas Skuhravy sieda inizialmente in panchina, pronto a subentrare nel secondo tempo.

Rimangono quindi i due soliti dubbi: a centrocampo il dualismo tra Cavallo e Bortolazzi (che proprio venerdì ha prolungato il proprio contratto fino al '97), e in difesa quello relativo al ruolo di esterno sinistro. Nell'amichevole di Carrosio, giovedì, Radice ha provato in quella posizione Delli Carri. Una soluzione che consentirebbe a Ruotolo di ritornare a destra, con conseguente esclusione di Nicola. Difficile l'impiego di Francesconi, che in settimana si è sottoposto ad un intervento ambulatoriale per eliminare un linfonodo ascella. «Vedremo - ha detto al riguardo Radice - Il ragazzo non è stato bene, ed ha anche assunto degli antibiotici». «In realtà ne ho preso uno solo...», è stata la risposta del terzino.

«La formazione non è tutto, - ha proseguito Radice - devo ancora parlare con i ragazzi e poi deciderò. Certo ho le mie idee, anche se qualche volta a tutti capita di sbagliare. Capisco l'attesa dei tifosi, ma il rispetto dei giocatori viene prima di tutto. Non voglio fare il misterioso, è una forma di riguardo verso i ragazzi». L'allenatore genoano non chiarisce la situazione di Skuhravy, anche le sue parole sembrano più no che un sì: «Non bisogna giudicare Tomas dopo averlo visto all'opera un giorno, o durante una partita. Bisogna osservarlo in un complesso di allenamenti e di situazioni. E' nostra intenzione metterlo nelle migliori condizioni per esprimersi, e questa settimana è apparso nettamente in progresso. Certo, Skuhravy è importante, ma lo voglio in campo al massimo della forma, senza dimenticare che la nostra 'rosa' offre anche alcune validissime alternative».

Ruotolo, certezza del Genoa di Radice

Due parole, infine, sul Chievo: «Una squadra che arriva dalle categorie inferiori, eppure è sulla breccia da 3-4 anni. In queste prime giornate è stata inoltre una rivelazione. Tatticamente è ben disposta e forse tra qualche anno, quando i suoi giocatori saranno famosi, ci spiegheremo questo piccolo miracolo». Ma ecco la probabile formazione odierna del Genoa (schema 5-3-2): Spagnulo; Ruotolo, Torrente; Turrone, Galante, Delli Carri; Magoni, Cavallo, Van't Schip, Nappi, Montella. **[da. ba.]**

Oggi alle 14 il via ad una classica delle competizioni in salita

Autoslalom, rombano i motori alla «Bardineto-Scravaion»

BARDINETO. Come ogni anno, nell'ultimo fine settimana di settembre tornano a rombare i motori nell'alta Val Bormida con la disputa del tradizionale slalom «Bardineto-Colle Scravaion», giunto alla dodicesima edizione e valido come penultima prova della Coppa Csai di prima zona, e per il Trofeo Italia Nord.

Lo slalom di Bardineto, organizzato come sempre dal «Team Supergara» di Alba (che cura anche l'organizzazione dell'intero campionato) con la collaborazione del ristorante «Maria Nella» e della ditta «Latte Frascheri», è uno degli appuntamenti di maggior prestigio nel calendario del Superslalom, e nel suo albo d'oro annovera alcuni dei più bei nomi della specialità, partendo dall'ormai lontano 1984 quando vinse Rino Edmondo su Lancia Beta Montecarlo.

Poi vennero Augusto Cesari nell'85 su Datsun, Luigi Barbero su Aberth nell'86, un «doppio» di Lorenzo Saracco nell'87 e nell'88 Alpine Renault, Aldolfo Loddo nell'89 su una Sport prototipo, ancora Augusto Cesari nel '90 su Delta S4, Silvio Salino nel '91 su Peugeot 205 Rally, Lorenzo Saracco con il suo tris nel '92, mentre nelle ultime due stagioni la corsa è andata a due piloti liguri: Erberto Rossi su R2 Sport prototipo, e Franco Cremonesi su Fedor Car.

Quest'anno tra i favoriti spicca il nome di Paolo Antonazzo, che porterà in gara Delta S4, vettura potente utilizzata per quasi dieci anni alle gare del Mondiale Rally, e reduce dalla vittoria nello slalom «Susa-Moncenisio». Oltre ad Antonazzo figurano poi i «soliti» Augusto Cesari, già vincitore in passato di questa gara e che quest'anno è in gara a Bardineto a bordo di una Osella Alfa Romeo Sport.

Tra gli altri pretendenti alle zone alte della classifica ci sono i campioni liguri Erberto Rossi su R2 Sport prototipo, e Franco Cremonesi su Fedor Car. De Micheli e Mozzone entrambi su Gmg Sport, Lorenzo Saracco a bordo di una Lancia Super Delta, Pier Giuseppe Panaro su A112 70 Hp, Giacomino Sandroni e Pasquale Patete su Fiat X1/9.

Per quanto riguarda il Trofeo Cinquecento, il più «votato» per la vittoria finale è sicuramente Valter Ballestrero della Scuderia Supergara, campione in carica del Trofeo Cinquecento Rally e che quest'anno punta a vincere invece il trofeo dello Slalom: dovrà guardarsi dagli attacchi di Franco Tortora, deciso quanto mai a scalzarlo dal ruolo di leader della classifica.

Come al solito sarà il ristorante «Maria Nella» la base operativa della manifestazione, che si svolge sulle due tradizionali manche. Le vetture saranno comunque a Bardineto già al mattino, quando presso il ristorante si effettueranno le verifiche tecniche e sportive, mentre la partenza della prima manche verrà data alle 14. I piloti, come ogni anno, dovranno cercare di percorrere i tre chilometri e mezzo di tornanti che portano al Colle dello Scravaion nel minor tempo possibile. La speranza è che sia anche una bella giornata, così da permettere a piloti di dar fondo alle potenze delle proprie auto e al pubblico (sempre molto numeroso), di seguire una gara divertente e sempre avvincente. Le premiazioni si terranno poi in serata, sempre al ristorante «Maria Nella».

Massimo Novaro

PALLONE ELASTICO

Dotta-Sciorella: la finale è ligure

Flavio Dotta, nella foto della sua squadra il primo da sinistra in piedi, ha conquistato ieri pomeriggio l'accesso ad una finale-scudetto '95 di pallone elastico tutta ligure. Dopo quasi tre ore e mezzo di aspra battaglia, ha piegato a Spigno un bravissimo Bellanti: è finita 11-10, dopo il 5-5 di metà gara ed una rimonta di Bellanti che ha saputo risalire dal 5-8 al 10-10, grazie anche a tre errori consecutivi del team di Dotta sul 10-9. Infine però, anche se in maniera estremamente sofferta, Dotta l'ha fatta. Adesso, affronterà per il titolo italiano l'Imperiese di Alberto Sciorella: domenica a Spigno alle 14 il primo confronto tricolore. **[e. m.]**

COME FARSI UNA PENSIONE RISPARMIANDO SULLE TASSE

Tutela familiare e bonus fiscale assicurati per chi investe nei fondi patrimoniali INA

Farsi una pensione personale, con un robusto contributo dello Stato. Una tesi che in questi tempi di "pubbliche sofferenze" sembrerebbe azzardata da sostenere, ma che è invece facilmente dimostrabile. E' sufficiente partire dal principio che l'adesione ad un fondo patrimoniale è una scelta di risparmio dalla doppia finalità: benefici futuri da un lato, vantaggi immediati dall'altro. E questi ultimi hanno una loro logica inattaccabile. La legge ha infatti inteso agevolare il risparmio previdenziale rispetto ad altri investimenti finanziari, abbattendo drasticamente la tassazione Irpef sui versamenti effettuati alle società di assicurazioni per "costruirsi" una rendita personale. L'imposta che ogni anno può essere sottratta al fisco è pari a **550.000** lire, ovvero il **22%** dei primi 2.500.000 investiti su un fondo patrimoniale. Tanto? Poco? Probabilmente abbastanza, anche se da tempo e da più parti, in modo autorevole, si sta ponendo il problema di ampliare i margini di detraibilità dall'Irpef per chi è impegnato in un programma di previdenza volontaria. Tra i vantaggi immediati è da sottolineare anche la funzione di tutela familiare che scatta automaticamente con l'adesione a uno dei fondi patrimoniali INA: in caso di sopraggiunta invalidità si è esonerati dai versamenti, provvederà direttamente l'istituto, pronto anche, nel caso, a liquidare agli eredi il capitale maturato.
Bonus fiscale, tutela personale e tutela familiare: tre ottimi motivi per ritagliarsi una "quota" nei fondi, capitalizzando un risparmio che diventerà, a scadenza del programma, una pensione integrativa adeguata all'impegno e alle attese. Integrativa sì, ma anche

INA

- almeno per chi è sotto i 45 anni -, del tutto fondamentale per il mantenimento di uno "status" decoroso dopo la chiusura dell'attività lavorativa.
Anche senza tener conto di nuovi giri di vite, sempre in agguato, al sistema previdenziale obbligatorio, è pressoché certo che i giovani da pochi anni inseriti nel mondo del lavoro andranno in pensione con l'equivalente, in lire costanti, del 50% circa dello stipendio. Una rendita che non garantirebbe nemmeno un livello minimo di sussistenza. Un dramma per i trentenni di oggi, un dramma a lungo termine ma che si profila in modo inesorabile. Tra i primi a capire cosa si sta preparando per gli anni Duemila sono stati gli uomini dell'INA, oggi in grado di offrire solide trincee per la difesa del tenore di vita attraverso tre fondo patrimoniali a qualità garantita! Moneta Forte, Valore Attivo, Valute Estere, Strumenti che possono adeguarsi ad ogni esigenza e possibilità personali.

FONDO INA - MONETA FORTE

ETA'	RISPARMIO MENSILE INIZIALE	DURATA PROGRAMMA	ETA' A SCADENZA	CAPITALE LIQUIDABILE ALLA SCADENZA	PENSIONE ANNUALE ADEGUABILE
24	100.000	26	50	168.384.641	10.764.662
28	150.000	27	55	265.061.984	18.715.763
36	175.000	24	60	260.555.984	20.673.236
	208.000	21	60	193.897.258	15.384.390
43	208.000			187.848.814	17.264.245
49	300.000	16		122.093.495	11.221.002

L'adeguamento dell'accantonamento avviene sulla base del tasso di riferimento annuo della gestione. (*) Ipotesi adottata 8% conforme ISVAP Inflazione 4% - Gestione patrimoniale «Moneta Forte», linea S

Per il vostro programma personalizzato:

Agenzia generale **AUTENZIO & FELISATTI**

Eccellenza, seconda giornata: belle sfide e per l'Entella l'esame-Imperia

Samm-Lavagnese, quale derby? Con Picasso un Rapallo d'autore

E' il giorno di Sammargheritese-Lavagnese, la prima sfida che il campionato propone fra le quattro levantine. Oggi un primo piatto, domenica prossima il «secondo» con Rapallo-Entella. Ma limitiamoci all'analisi dei 90 minuti del Broccardi (inizio ore 15), che si annunciano particolarmente stimolanti.

Un pareggio al debutto, per arancione e bianconeri nulla di compromesso: il cammino è ancora lungo, certo meglio non perdere ulteriore terreno. Ecco perché il risultato più gettonato, per l'impegno odierno, è indiscutibilmente il pareggio; segno «x» (e sarebbe il quarto nelle ultime cinque sfide) che permetterebbe alle due formazioni di proseguire nella fase di perfezionamento degli schemi e del gioco. Perché finora, in effetti, soprattutto la Lavagnese ma in alcuni frangenti anche la Samm, hanno mostrato parecchie varianti nel gioco, sempre trovando la formula giusta.

Ma e derby, meglio scherzare. Alessandro Guaglianoli, mister ospite, è convinto che i suoi riusciranno a giocare una partita molto intensa:

«Dobbiamo riscattarci dopo l'opaca prova offerta contro il Ventimiglia, e sono convinto che in settimana i ragazzi, alla pari del sottoscritto, abbiano capito gli errori commessi, e S. Margherita miglioreremo sicuramente. Un derby ha sempre risvolti particolari, però la mia Lavagnese ha l'obbligo di essere di ottenere sempre il massimo, su qualunque campo».

Ancora assente Carrea, Giuliani dopo la squalifica rientra al centro della difesa.

Sammargheritese che ha alle porte una settimana di poco riposo: oggi Lavagna, mercoledì la Coppa Italia, giovedì l'amichevole di lusso al Broccardi con la prima squadra del Genoa, domenica prossima la trasferta a Busalla.

«Teniamo in tutti i traguardi, e in effetti la prossima sarà una settimana densa di appuntamenti. A nome della società ringraziare il Genoa che ha accettato il nostro invito pur le amichevoli di Gavi, Rossiglione e Carrosio: sarà l'occasione per augurare buona fortuna ai rossoblu», dice il segretario della Samm, Santino Bruzzone. E per il derby? «Partita sempre particolare. Io, poi, sono un ex».

Rapallo capolista a Follo con la novità Giovanni Picasso: l'ex Carpi (ma in passato anche allo Vastese, Carrarese, Prato e giovanili della Sampdoria) da alcune settimane si allenava con i ruentini, venerdì sera il d.s. Corrado Vignolo ha completato con la Lega di serie C le operazioni di tesseramento.

Un centrocampista avanzato in grado di risolvere i problemi offensivi della squadra di Vincenzo D'Agostino anche se finora il Rapallo, in avanti, non ha sfigurato, con le due reti inflitte alla Migliarinese. «Speriamo intanto di far risultato a Follo, poi in settimana vedremo di completare la con ancora un elemento», dice Vignolo. non è un mistero: Alessio Pensa, lo scorso anno al Formia in C2, laterale di destra tecnicamente molto dotato.

Entella al «Comunale» contro l'Imperia, e allenatore in bilico: non il biancoceleste Marco Biloni, ma il nerazzurro Lorenzo Barlassina. Già in settimana si era parlato di una possibile successione in quel di Imperia, con Pisano nuovo tecnico. Invece tutto è stato «congelato», in attesa del risultato di Chiavari. Ma anche l'Entella non può distrarsi: Raffo E C., al debutto davanti al pubblico amico, hanno il dovere di inseguire i tre punti; per la formazione chiavarese incerti Da Silva, Cella e Broschi, ma almeno un paio potrebbero recuperare proprio in extremis.

Due genovesi su tre giocano intanto in casa: la Pegliese riceve la Loanesi, sorpresa del primo turno, e Beppe Maisano ha ordinato il... sorpasso. Sampierdarenese e Cairese, dopo il pareggio iniziale, potrebbero accontentarsi di una seconda divisione della posta; più difficile il compito del Busalla, al nuovo «Peglia» di Ventimiglia. Il match più interessante resta però quello di Cairo, tra i locali e la Sanremese; a chiudere il programma della seconda giornata, i novanta minuti in Migliarinese e Albenga.

Questa la classifica. Rapallo, Loanesi e Sanremese p. 3, Busalla, Sampierdarenese, Albenga, Cairese, Ceparana, Imperia, Lavagnese, Pegliese, Sammargheritese e Ventimiglia 1; Entella, Folbas e Migliarinese 0.

Giancarlo Scartozzoni

Schiappacasse, ex Savona (foto) e anche Samm, è ora nelle file della Lavagnese

Nazionale dilettanti: per i genovesi sfida ad un'altra toscana

Sestrese contro se stessa

La matricola Castelnuovo Garfagnana, finora molto brillante, ricorda i verdestellati della scorsa stagione. Ma Ghilino punta sui suoi «sprinter»

Cavanna è tra gli elementi più in forma

GENOVA. Gli esami di tesserino non finiscono mai. Dopo Viareggio, Pisa e Torrelaghese, ecco il Castelnuovo Garfagnana. Finora la Sestrese, per gioire, ha dovuto attendere una piemontese, la Biellese. Con le toscane, quasi sempre dolori con due sconfitte e un solo pareggio. Nessun punto trasferta finora per i verdestellati, la speranza è di cambiare registro in Garfagnana.

«Sarà una partita molto delicata, abbiamo il dovere di confermare quanto di buono ottenuto domenica scorsa, con la vittoria sulla Biellese. Sulle ali dell'entusiasmo, potremmo iniziare a far risultato anche in trasferta: credo che la squadra sia ormai matura», dichiara Sergio Ghilino.

Il Castelnuovo Garfagnana è l'esatta copia della Sestrese di 12 mesi fa: la formazione di Tazzioli, appena arrivata dall'Eccellenza, ha subito sfruttato l'entusiasmo del momento, ottenendo cinque punti in trasferta, cadendo soltanto a Pisa e in maniera rocambolesca.

La punta Galli è elemento più pericoloso: è andato a segno con regolarità nelle prime tre giornate, e solo domenica è rimasto a secco, fermato da Bignorini e compagni. «Dovremo guardarci dall'entusiasmo della neopromossa, che poggia sul fatto di avere un pubblico molto caldo e numeroso: in effetti sono numerose le similitudini con la mia Sestrese dello scorso anno. Cercheremo con tutte le forze di smorzare questo loro entusiasmo, e di tornare a Genova con un risultato positivo». Ghilino medita la sgambetto, puntando sul contropiede e sulla forma degli sguscianti Mieli, Di Marco e Pennone. **[g. s.]**

Granata senza Tenconi e Leonardi, Armienti deve cambiare

Pontedecimo, ferite aperte e un'Aosta che incute timore

GENOVA. La rabbia del Pontedecimo è contenuta. La sconfitta ad Asti poteva anche starci, come ha giustamente sottolineato il presidente Manolio, quello che è inammissibile è il modo nella quale è maturata. Passi per i tre gol, non per le due espulsioni.

I granata hanno avuto l'intera settimana per rimarginare la ferita, Armienti questa volta si è improvvisato pacificatore per calmare gli animi e riportare la serenità all'interno dello spogliatoio, perché non ci può concedere il lusso di infuriarsi quando alle porte è un'altra avversaria di alto lignaggio e dalle dichiarate ambizioni, come l'Aosta.

La squadra della «Vallée» allenata da Donati ha all'attivo due vittorie (in casa con Pinerolo e Camaiore), un pareggio (il Pinerolo ed una sconfitta in casa della capolista Moncalieri. Vanno tenuti d'occhio soprattutto gli attaccanti Zanolo e Fernanelli, quest'ultimo con un glorioso passato da professionista, ottimo specialista nei calci da fermo.

Domenica scorsa ha segnato due reti al Camaiore, la prima su tiro di punizione. Mano irresistibile l'Aosta nel reparto arretrato, anche se il portiere Fontana è considerato uno dei più forti dell'intero girone.

Il Pontedecimo vuole sfruttare il turno casalingo, non può certo rischiare di farsi impallinare: dopo una sconfitta così traumatica c'è bisogno di un risultato positivo per ridare morale alla squadra in primo luogo, e tutto l'ambiente in generale.

Armienti deve oltretutto fare i conti con le assenze dei «cattivi» Tenconi, e del regista Leonardi. La formazione granata perde due giocatori dal sangue bollente, ma anche due elementi dal grande dinamismo. L'assenza del giovane terzino complica inoltre la situazione dei «fuori quota». Il rebus dell'undici di partenza non appare infatti di facile soluzione: se entrano Dalmonte e Zito, bisogna fare posto anche ad un Under 18.

In porta Bellia ed in marcatura Spoggiari e Balsamo non si discutono. Guerriori sarà in difesa o sulla fascia, Arduino farà il libero, Stabile e Farcinto con Mannini e Dalmonte (o Pasini) giostreranno nel mezzo. Zito infine recupera il suo posto in avanti, accanto a Ferrari. Cercando di riprendere il discorso salvezza da dove si era bruscamente interrotto.

Danilo Sanguineti

In Promozione è già derby, mentre il Sestri vuole sbancare Ortonovo

Rovente Grassorutese-Villaggio

Al «Macera» uno scontro dall'esito non scontato

Sarebbe bello, ma è quasi impossibile che la marcia trionfale della prima giornata continui a suonare per lo 4 del Tigullio: lo scontro diretto Grassorutese-Villaggio riduce lo spazio per le mediazioni, il pari può andar bene agli ospiti ma non ai padroni di casa che hanno gettato la maschera e si presentano come antagonisti del Sestri Levante, del Ligorna e del Brignato nella corsa all'Eccellenza.

Grassorutese (3)-Villaggio (3). Macera, ore 15. Il tecnico del Villaggio, Antonio Odasso, a dispetto delle sue convinzioni razionalistiche sempre più spesso viene definito «mago», ma mette le mani avanti: «La vittoria di domenica non ci ha fatto perdere il senso dell'orientamento: oggi sarà tutta un altra cosa, la Grassorutese è una squadra dalle molte e motivate ambizioni, non sarà facile fermarla». «A sentire queste parole c'è da preoccuparsi - replicano sull'altra sponda - perché Odasso e i suoi da mesi esaltano gli avversari che poi regolarmente battono».

E' indiscutibile che il 2-0 inflitto da un Villaggio che rispetto all'anno scorso ha cambiato un solo undicesimo della formazione titolare all'Ortonovo costringa a rivedere i giudizi. La squadra continua a esprimere un gioco piacevole da vedere quanto concreto nei risultati. La perdita di capitan Frugone è stata colmata dall'acquisto di Lunardini, centrocampista in cerca di rilancio dopo alcune stagioni deludenti (Entella, Lavagnese, Segesta). Resta da verificare la consistenza dei biancorossi davanti a un team del peso della Grassorutese di Derlin. «Non siamo al massimo - rivela il tecnico rapallese - ma dopo la favorevole partenza a Sesta si può che crescere». La squadra è assestata in ogni reparto, e ha nell'età media bassissima l'unico tallone d'Achille. La chiave del derby potrebbe stare proprio nel ritmo: ad alta velocità gli schemi avvolgenti di Odasso potrebbero mettere in difficoltà il centrocampo e la difesa avversari, a tempo di «slow» la classe dei rapallesi s'imporrebbe.

Ortonovo (0)-Sestri Levante (3). Marinella 15. Ci si aspetta un altro ko da parte del team di Mariani. Il Sestri è per unanime giudizio la squadra da battere, è obbligata a vincere sempre e comunque. Nella fattispecie l'impresa non appare ardua perché l'Ortonovo visto domenica a S. Salvatore ha parecchi punti deboli. I granata schierano una «under», la società ha pescato abbondantemente nella formazione che l'anno scorso ha il titolo ligure. Sarebbe un delitto che la capolista ne approfittasse, e caso Mariani si preoccupa più delle assenze che dei rivali. **(d. s.)**

A Punta Sant'Anna

La Pro Recco vince il quadrangolare Bogliasco ko: 8-7

RECCO. L'Ansaldo Recco ha vinto il quadrangolare precampionato organizzato a Punta S. Anna, l'ultimo impegno all'aperto (da ieri i dirigenti sono al lavoro per alzare il pallone pressostatico): 8-7 in finale contro il Bogliasco, dopo che nella sfida precedente i ragazzi di D'Angelo si erano affermati sull'Anzio per 16-9.

Nella prima giornata il Savona, quarta formazione presente, era stato battuto dal Bogliasco per 14-7; nell'ultima partita Anzio e Savona hanno concluso sull'11-11. Nel Recco l'impegno immediato riguarda l'inserimento di Damianovic, e il giocatore ha già dimostrato di avere la mano particolarmente «calda», con alcune reti di pregevole fattura. Giovedì alle 20 il Recco sosterrà un'amichevole con il Budva, squadra del Montenegro prossima avversaria della Roma in Coppa Coppe. Poi, il Trofeo Badino a Savona. **[g. s.]**

In gara anche i cani

Tre appuntamenti sull'Alta via dei monti liguri

GENOVA. L'ottava giornata nazionale dell'escursionismo, organizzata dall'assessorato ai Beni ambientali della Provincia di Genova, ospita oggi sui Piani di Praglia una staffetta 3x12 km, una non competitiva e una gara di «dog trekking». Alla staffetta in gara una ventina di squadre, tra i campioni d'Italia di corsa su strada del Cif Gabbi Bologna, i francesi del Nice e il Cus Genova, l'Atletica Varazze e l'Uni Cai Genova. Il percorso si snoda attraverso Pennello, Colle del Veleno, Turchino, Cappelletta di Masone, strada del forte Geremia. Alla marcia (12 km), aperta a tutti, ci si può iscrivere fino alla partenza, prevista per le 9,40, dopo la staffetta. Infine assoluta la gara di «dog trekking», specialità di allenamento allo «sleif-dog», cani da slitta. L'atleta si lega al corpo con una corda, l'animale lo trascina nei tratti in salita. **(d. s.)**

TRIBUNALE DI SAVONA

Avviso di vendita ai pubblici incanti di beni immobili

Esecuzione immobiliare promossa da: Banca Carige spa - avv. Acqua Barrata contro **Tiziana BORIO** Collaboratore che il Giudice dell'Esecuzione fissato la vendita ai pubblici incanti nella sala delle udienze n. di questo Tribunale per il giorno 7/11/19 12 del seguente immobile:

In Comune di Ortovero:

LOTTO I: appartamento posto al piano primo della scala «B» interno 2 della palazzina «B» del Complesso «Residence La Quiete» sito in via Nazionale Località Fornaci, composto da tre vani utili, disimpegno, wc-bagno, cucinino e balcone con piccolo giardino mq 15, distinto al catasto Ortovero alla partita n. 162 fg. 10 mapp. 224 sub. e mapp. 334 (giardino) scheda n. 0084081 del 27/05/1977; posto auto coperto distinto con il n. 1 sito al piano terreno scala «B» interno 1 della palazzina «B» del Complesso «Residence La Quiete» Nazionale Località Fornaci Comune Ortovero distinto al catasto di Ortovero partita n. 162 fg. mapp. 224 sub. 13 scheda n. 0084076 del 27/05/1977; mq 14. Prezzo base d'asta L. 65.296.000 cauzione lire 6.529.600 spese L. 9.794.000. Offerte minime in aumento L. 1.000.000.

LOTTO II: posto auto coperto distinto il n. 2 sito piano terreno scala «B» int. 2 della palazzina «B» del Complesso «Residence La Quiete» Nazionale Località Fornaci distinto al catasto di Ortovero partita n. 162 fg. 10 mapp. 224 sub. 14 scheda n. 0084077 del 27/05/1977; mq 14; prezzo base d'asta L. 5.376.000 cauzione lire 537.600 spese L. 400. Offerte minime in aumento L. 500.000.

LOTTO III: posto auto coperto distinto con il n. 6 al piano terreno «A» int. 6 della palazzina «A» Complesso «Residence La Quiete» via Nazionale Località Fornaci distinto al catasto di Ortovero partita n. 164 fg. 10 mapp. 224 sub. 6 scheda n. 7/05/1977; mq 13. Prezzo base d'asta L. 4.992.000 cauzione lire 499.200 spese L. 748.800. Offerte minime in aumento L. 500.000.

Le offerte sono irrevocabili fino ad avvenuto espletamento dell'incanto. I beni saranno venduti nello stato fatto e di diritto in cui si trovano con servitù attive passive e i pesi gravanti sugli stessi. Le spese di trasferimento e cancellazione sono a carico dell'aggiudicatario il quale dovrà versare il prezzo di aggiudicazione, dedotto quanto già versato per cauzione, entro 20 giorni dall'aggiudicazione definitiva su libretto depositi giudiziari intestato al debitore.

Gli importi per cauzione e spese sono da depositarsi in Cancelleria entro le ore 12 del giorno precedente fissato per l'incanto, a mezzo assegni circolari non trasferibili intestati al Cassiere Provinciale delle Poste Savona, con il del Controllore, da banche operanti o rappresentate sulla piazza Savona unitamente alla richiesta di partecipazione in carta da bollo da lire 15.000 depositarsi personalmente dal partecipante.

Per maggiori informazioni rivolgersi in cancelleria il giovedì dalle ore 9 alle ore 12.

Savona, 16/02/95 IL COLLABORATORE R. Batlè

AERO CLUB "PROVINCIA GRANDE"

aeroporto Cuneo/Levaldigi

LICENZA (anche intensivo) L. 9.800.000

PASSAGGI BICICLI - PASSAGGI CAP - MONGOLFIERA

Per informazioni AERO CLUB "PROVINCIA GRANDE"

Fraz - 12045 FOSSANO - Tel. 0172 37.41.32 - Fax 0172 374444

ALBENGA

AFFITTASI CENTRALISSIMI

PRESTIGIOSI UFFICI

PALAZZO DI VETRO

MQ FINO A PIU' BOX

TEL. UFF.

LA STAMPA

ogni venerdì

tuttodove

settimanale dei viaggi della buona tavola

Appuntamenti con **LA STAMPA**

ogni martedì **tuttocome**

ogni mercoledì tuttosci

ogni venerdì **tuttodove**

Il prato e l'aria

Il prato intorno alla casa è da considerarsi come un enorme impianto di depurazione, in quanto cattura per gravità e con le piogge i composti tossici presenti nell'atmosfera e mediante fotosintesi produce ossigeno che libera nell'aria. Un prato di 1000 m² ha un effetto refrigerante pari a 8 volte la capacità media di un condizionatore per abitazione.*

Il prato e il suolo

Un prato folto e vigoroso assorbe fino a 6 volte la quantità di pioggia rispetto ad un'eguale superficie coltivata a grano, riducendo così lo scorrimento superficiale ed evitando l'erosione del suolo. Inoltre contribuisce ad arricchire il terreno di sostanza organica.*

Il prato e l'acqua

Il tappeto erboso favorisce la protezione delle acque del sottosuolo in quanto esplica un'azione filtrante nei confronti delle acque dirette alle falde sotterranee, decomponendo gli inquinanti organici in molecole non tossiche. L'elevata acidità delle piogge viene ridotta fino a 10 volte quando attraversa un tappeto erboso.*

Il prato e l'uomo

Il prato intorno all'abitazione migliora la qualità della vita, riduce la temperatura, filtra gli odori e attenua i rumori del 25%, creando un ambiente salutare ed una superficie soffice e pulita per i bambini. Il prato diventa così un'estensione della casa, svolgendo un'importante funzione sociale durante la bella stagione.*

PRATO FACILE
SOLO IL PIACERE DEL PRATO

Pochi tagli, meno annaffiature e ridotte concimazioni per godere tutto il piacere del prato senza l'impegno che un prato tradizionale comporta.
Il Centro di Ricerche di Arnhem in Olanda ha selezionato varietà di graminacee che consentono la formazione di un tappeto erboso a ridotta manutenzione.
Con queste varietà Blumen ha realizzato Prato Facile, l'avanguardia della ricerca olandese nel settore delle sementi da prato.
La qualità di Prato Facile è certificata dal NAK, ente nazionale olandese di controllo delle sementi, ed è disponibile in Italia nei migliori negozi di giardinaggio.
In vendita in confezioni da gr. 200, kg. 1 e kg. 5, sufficienti per coprire rispettivamente 12, 60 e 300 mq. di superficie.
Per ulteriori informazioni telefonare allo 0523/524248.

SEMENTI BLUMEN: QUALITÀ OLANDESE

* NICOLA NOÈ. ISTITUTO DI COLTIVAZIONI ARBOREE. UNIVERSITÀ DEGLI STUDI DI MILANO - DA RIVISTA AGER - 5/1994

SPECIALE IMMOBILIARE

LOANO (SV)
C.so Europa 19/F
Tel. 019
Fax 019

IMMOBILIARE IL GLOBO

FINALE LIGURE (SV)
Via
Tel.
Fax 019 680399

LOANO - Corso Europa vicinissimo al . Appartamento 2° piano ascensore composto da: ingresso - - soggiorno - cucinino - servizio - balcone. **L. 280.000.000** Rif. 76

LOANO - Appartamento centralissimo. Ingresso - 2 camere - sala - cucinino - servizio - 2 balconi - cantina. **L. 330.000.000** Rif. 50

LOANO - Appartamento centralissimo composto da: ingresso, camera, soggiorno, cucinino, servizio, balcone, 1° piano, termo autonomo. Elegantemente ristrutturato. **L. 235.000.000.**
75

LOANO - Zona tranquilla 500 dal mare. Bilocale di nuova costruzione composto da: ingresso - - soggiorno con angolo cottura - servizio - terrazzo di 85 mq sullo stesso piano. Ascensore - termoaut. **L. 350.000.000** Rif. 37/C

- 500 mt dal . Nuovo bilocale: ingresso - camera - soggiorno con angolo cottura - balcone. Termo aut. - 2° piano con ascensore **L. 250.000.000** Rif. 37/A

LOANO - In palazzina di costruzione a pochi passi mare. Splendido bilocale elegantemente rifinito composto ingresso, camera - soggiorno con angolo cottura - - grande balcone - vista mare/monti. Ascensore - termo aut., 2° piano, possibilità mutuo e/o permuta. **L. 340.000.000** Rif. V/15

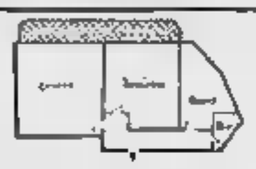

BORGHETTO S.S. - Luminoso. Appartamento: ingresso, ra, soggiorno con ang. cottura, servizio, ripostiglio. 2° p. ascen. **L. 165.000.000** Rif. 91

S.S. - Appartamento composto da: ingresso - camera - - cucinino - servizi - balcone - 1° piano. **L. 185.000.000** Rif. 84

BORGHETTO SANTO SPIRITO - Si prenotano boxes in corso Raffaello.

PIETRA LIGURE - A 50 m dal . Appartamento interamente rimesso nuovo composto da: Soggiorno con angolo cottura - 2 camere - servizi - ripostiglio - 2 balconi - 2° piano con ascensore. Ottima esposizione. **L. 275.000.000** Rif. 60

FINALE - Loc. S. Bernardino. villette a schiera grazio- bilocale con ampio e giardinetto. Vista mare, **L. 220.000.000** Rif. 83

FINALE - Loc. . Bernardino. Appartamento indipendente in complesso residenziale di costruzione: camere - soggiorno con angolo cottura - - balcone - giardinetto - posto auto - piscina - termo aut. Vista mare. **L. 360.000.000** Rif. 5/E

FINALE PIA - A m dalla spiaggia vista mare. Appartamento al 5° piano con composto da: ingres- - 2 - soggiorno - cucina abitabile - servizio - 3 balconi - solarium. Ottima esposizione. Cantina. Rif. 59

FINALE - A 150 m dal : appartamento 2° piano composto da: ingresso - tinello - cucinino - camera - servizi - balcone. **L. 230.000.000.** Possibilità box Rif. 77

FINALE LIGURE PIA - Splendido bilocale interamente rimesso a nuovo ben arredato: ingresso - grande soggiorno - angolo cottura - camera - - rip. - balcone. Termo aut. **L. 285.000.000** Rif. 68

FINALE LIGURE - Vicinissimo passeggiata vista mare: appartamento totalmente rimesso a nuovo composto da: ingresso - 2 camere - soggiorno - - servizi - terrazzino coperto e balcone. Termo aut. **L. 410.000.000** Rif. 64

IMMOBILIARE ANGELUCCI s.r.l.

GESTIONE PATRIMONIO CASA

PIETRA LIGURE
C.SO ITALIA, 103 - TEL./FAX 019 612.343

BORGHETTO S.S.
C.SO EUROPA 135r - TEL./FAX 0182 970.170

TTO S.S.

Vendesi stupendo monolocale attico a 600 mt dal mare, di: una camera, cucinino, servizio grande terrazzo. Immerso verde. Dotato **Richiesta L. milioni.** Tel. 0182/970170.

PIETRA LIGURE

Vendesi bilocale entroterra composto da: soggiorno angolo cottura, servizi e di 50 mq. **Richiesta L. 200 milioni.** Tel. 019/612343.

CERIALE

Vendesi alloggio frontemare completamente ristrutturato di 2 camere, grande soggiorno servizi. Possibilità box. **Richiesta L. 340 milioni.** Tel. 0182/970170.

BORGHETTO S.S.

Vendesi bel bilocale a circa 400 mt dal mare di: una camera, soggiorno, servizio, cantina e ampio balcone, terzo piano ascensore. Ottima esposizione. **Richiesta L. 205 milioni.** Tel. 0182/970170.

BORGHETTO S.S.

Vendesi bilocale a 50 mt dal mare di una camera, soggiorno, servizi grande veranda. Riscaldamento trale, possibilità box. **Richiesta L. 225 milioni.** Tel. 0182/970170.

PIETRA LIGURE

Nell'immediato entroterra di Pietra Ligure, Vendesi stupendo alloggio di 90 mq con grande box. Ottime finiture, 1° **TRATTATIVA** Tel. 019/612343.

PIETRA

Vendesi bilocale a 150 mt dal mare di una camera, soggiorno, servizi e grande terrazzo. Ottima palazzina, riscald. autonomo, 1° piano. **Richiesta L. milioni.** Tel. 019/612343.

LIGURE

Vendesi alloggio frontemare di 3 camere, soggiorno, servizi e cantina, 5° piano con ascensore, riscaldamento **L. 450 milioni.** Tel. 019/612343.

PIETRA LIGURE

Vendesi alloggio con vista mare di 2 camere, soggiorno, cucina e doppi servizi. Riscald. centrale, secondo piano. **TRATTATIVA RISERVATA.** Tel. 019/612343.

PIETRA LIGURE

Vendesi ottimo alloggio, zona viale Repubblica, composto da: due camere, tinello, cucinino, servizio e cantina. Terzo piano con ascensore, termoautonomo. Buono stato di manutenzione. Richiesta L. 310 milioni. Tel. 019/612343

PIETRA LIGURE

A 200 mt dal mare vendesi ampio bilocale mansardato di una camera, soggiorno e servizi. Terzo piano senza ascensore, riscaldamento autonomo. **Richiesta L. milioni.** Tel. 019/612343.

GESTIONE ALLOGGI

nostra agenzia servizio di gestione alloggi per brevi periodi stagionali. Massima serietà. Tel. 019/612343 - Tel. 0182/970170.

Agenzia Immobiliare TODARO

• Intermediazioni Immobiliari •
• Perizie - Consulenze •

ATTESTATO

I° CORSO DI PERFEZIONAMENTO PER AGENTI IMMOBILIARI
Genova - Facoltà di Architettura
ottobre 1994 - marzo 1995

Facoltà di Architettura — Istituto di Urbanistica
CENTRO

VIA CAVOUR, 20/A - 17025 LOANO SV - **Tel/Fax 019/677.188**

LOANO - Centralissimo ristrutturato a nuovo - quarto piano con ascensore - appartamento vista mare - soggiorno con angolo cottura, camera da letto, bagno, balcone. Termoautonomo climalizzato con pompa di calore. L. 280.000.000. Rif. B20

LOANO - centralissimo a 30 mt dal mare - ristrutturato a nuovo - mq 30 - ampio alloggio monolocale con cucinino e servizi - termo autonomo Rif. M1

LOANO - posizione, e tranquilla. complesso totalmente ristrutturato appartamento composto di con angolo cottura, camera da letto, bagno, mansarda terrazzo con are. Termoautonomo. Posto auto riservato. L. 270.000.000. Rif. T5

LOANO - A 700 mt dal mare - alloggio totalmente ristrutturato: soggiorno con angolo camera da letto, cameretta, bagno. Cantina. Termo autonomo. Perfetto. L. 280.000.000. Rif. T12

LOANO - centralissimo - alloggio composto di: soggiorno con angolo cottura, camera da letto, bagno. R termo autonomo, L. 350.000.000. Rif. B 50

PIETRA LIGURE - V.le Repubblica mo mare - bellissimo: entrata, due camere, cucina ab , bagno, , balcone - box. L. 295.000.000. Rif. T 42

LOANO - In posizione centrale - appartamento al piano terzo con ascensore - entrata, soggiorno cucinino, due , bagno, balconi - esposizione a Sud. L. 370.000.000 trat. P25

LOANO - Primo entroterra in casa «antica Liguria» - ristrutturato - soggiorno con angolo cottura, grande camera da letto, bagno - ampio terrazzo vista mare - termo autonomo - per veri amatori. L. 180.000.000. Rif. R11

LIGURE - Vista mare - soleggiato - comodo al centro - soggiorno cottura, camera letto, bagno, grande razzo - termo . Rif. C5

BORGIO VEREZZI - Centralissimo, interessante alloggio bilocale e servizi. Ristrutturato come nuovo - vista mare - soleggiato. Richiesta adeguata. Rif. B 49

PIETRA LIGURE - Centrale - ideale prima casa - mq 110 - splendida opportunità a 100 mt dalla spiaggia - quattro grandi camere, ampia cucina abitabile, bagno, entrata, balconata con veranda - cantina - termo autonomo - vista mare. L. 365.000.000 Rif. P31

PIETRA LIGURE - In stupenda posizione a soli 900 mt dal mare - in elegante palazzina - appartamenti composti di entrata, soggiorno con cucinino, camera da letto, bagno. Altri composti di: entrata, cucina abitabile, due camere e bagno - boxes - completamente ristrutturati Rif. C5

FINALE LIGURE - In prestigiosa casa d'epoca in pieno centro storico a soli 150 mt dal mare - appartamento ristrutturato composto da: soggiorno con cucinino, camera da letto con soppalco, bagno. Termo autonomo. L. 260.000.000. Rif. B13

FINALE LIGURE - A 400 mt dal mare in villa storica - alloggio al piano secondo - completamente ristrutturato: entrata, salone con angolo di cottura, camera da letto, bagno - termo autonomo. L. 285.000.000. Rif. B36

BORGIO VEREZZI - A soli 300 mt. dal in villetta totalmente ristrutturata - alloggio composto da: soggiorno con angolo cottura, camera letto, bagno, termo autonomo - molto bello. L. 200.000. Rif.

BORGHETTO SS. - Centralissima casa A da terra a cielo: due camere - cameretta mansardata, cucina abitabile, doppi servizi - balcone e terrazzo vista mare - termo autonomo - ristrutturazione come nuovo. L. 330.000.000 trat. Rif. T42

LOANO - centralissimo - composto di: soggiorno con angolo cottura, camera da letto, bagno - luminoso - perfettamente ristrutturato - termo autonomo. L. Rif. B 51

- a 3 km dal mare alloggio residenziale - salone, cucina abitabile, camera da letto, bagno, grande mansarda condonata e abitabile con secondo bagno - ampia balconata - soleggiatissimo autonomo . Rif. P30

PIETRA LIGURE

PRIMO ENTROTERRA - VISTA MARE

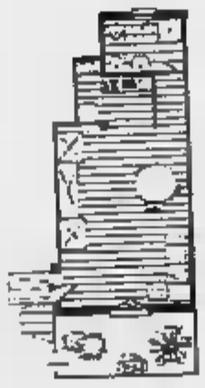

VENDIAMO DIRETTAMENTE
SENZA MEDIAZIONE

ALLOGGI IN COSTRUZIONE
TERMO AUTONOMO - BOX
POSTO AUTO

BILOCALI DA L. **129.800.000**
MONOLOCALI DA L. **109.600.000**

SCACCO MATTO AI PREZZI

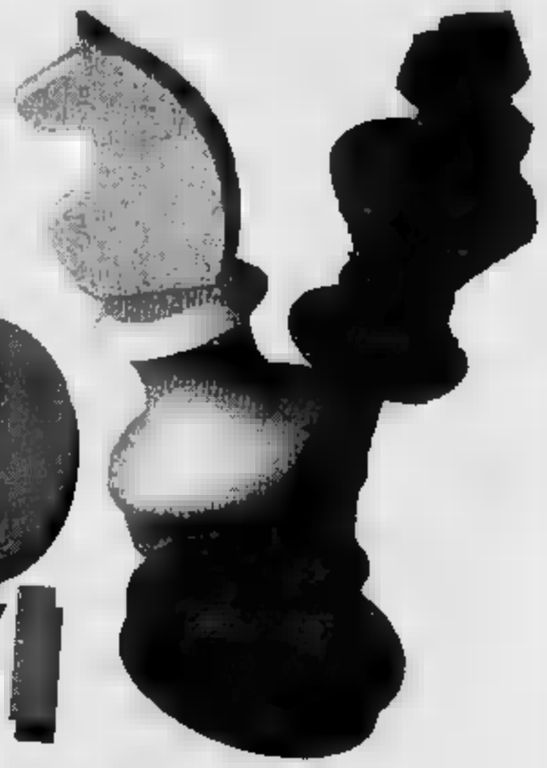

SU OLTRE 700 PRODOTTI DI QUALITA'

FAI LA MOSSA GIUSTA VIENI DA IEFFE DISCOUNT !

dal 2 ottobre APPROFITTA della favolosa PROMOZIONE ASSAGGIO
di Pasta Fresca e Salumi Emiliani
a marchio di qualità ALPARMA

VENTIMIGLIA
Via TENDA - 28/h

BORDIGHERA
Via PASTEUR - 23
P.zza GARIBALDI - 32

OSPEDALETTI
Via MATTEOTTI - 86

SANREMO
Piazza EROI SANREMESI - 44
Via GALILEO G. - 363
Via D.ALIGHIERI - 187
Via FRATTI - 13
Via ANSALDI - 2

IEFFE DISCOUNT

TAGGIA
P.zza IV NOVEMBRE -107

RIVA LIGURE
C.so VILLAREGIA - 41
Via N. BIXIO - 108

IMPERIA
V.le MATTEOTTI - 173

S.BARTOLOMEO M.
Via AURELIA - 26

ANDORA
Piazza Dell' INCONTRO - 12

ALASSIO
Via TERIKE - 14

DISCOUNT ALIMENTARI SPECIALIZZATI
International Fruits Company - Salsomaggiore Terme (Parma)

Per la pubblicità su
LA STAMPA
PK
publikompass
18[redacted]
Via Bonfante 1
Tel. (0183) 273.371
1[redacted] SANREMO
Via Gioberti 47
Tel. (0184) 501.555

LA STAMPA
IMPERIA-SANREMO
E PROVINCIA

Domenica 1 Ottobre 1995

Uffici: Imperia, tel. 7911 - Sanremo, tel. 503.003/4

LA STAMPA
Sanremo
via degli Inglesi 64
Tel. 57.53.37

Il tragico incidente ieri mattina a Valloria nelle vallate di Porto Maurizio

Contadino stritolato dal trattore un altro dramma nell'entroterra

PRELA'. Ancora un dramma nelle campagne dell'entroterra. Vittima un coltivatore che è rimasto schiacciato dal trattore, rovesciatosi su un fianco in un viottolo di Valloria, frazione [redacted] Prelà. Mario Bottino, 57 anni, abitante a Oneglia in via [redacted] Marchi 57, ex bancario ora in pensione, è rimasto intrappolato senza scampo sotto il mezzo agricolo. E' morto all'istante. Il sostituto procuratore Giacomo Moraglia dopo [redacted] ascoltato la relazione fatta dai carabinieri di Dolcedo ha ordinato la rimozione del cadavere. [redacted] è trattato di un incidente legato a una tragica fatalità. Il lavoro nei campi presenta sempre molte insidie e il contadino è una delle attività più a rischio. Basta [redacted] attimo di disattenzione perchè accada il peggio.

A dare l'allarme ieri mattina intorno alle dieci è stato Giuseppe Ghiglione, cognato del sindaco di Prelà Angelo Pisani. E' lui ad aver notato la sagoma rovesciata del trattore. Pensava a un normale incidente senza gravi conseguenze. Forse credeva che il conducente fosse andato in paese a chiedere aiuto per rimetterlo sulle quattro ruote. Avvicinandosi [redacted] accorto con raccapriccio che sotto il veicolo c'era il corpo ormai privo di vita di Mario Bottino, che era andato a Valloria per curare i propri terreni. Bottino [redacted] rimasto incastrato sotto il trattore del tipo OM, il collo spezzato. Ghiglione è corso via.

Nella zona si è presto radunata tanta gen[redacted]. Le mani dei residenti infilate [redacted] capelli, in un gesto che voleva dire sorpresa e sgomento. Bottino era molto conosciuto e stimato da queste parti. Era stato tra i fondatori dell'associazione culturale Amici di Valloria ed era tra i soci il più attivo. Anche il sindaco di Prelà Pisani è salito sulla fascia dove si è consumato [redacted] dramma per rendere omaggio alla salma. I carabinieri del maresciallo Composto hanno eseguito i rilievi fotografici. Le istantanee chiariranno meglio la dinamica dell'incidente ma quello che è successo si può immaginare. La ruota del trattore ha incontrato [redacted] ostacolo forse un grosso mas[redacted] o il sobbalzo che ne è seguito ha fatto perdere il controllo del mezzo a Bottino. [redacted] è inclinato un poco sul fianco il veicolo prima di ribaltarsi e schiacciare il pensionato [redacted] dipendente dell'Istituto Federale Credito agrario di Porto.

Questa può essere una ricostruzione plausibile, non l'unica. Le altre ipotesi - un malore del guidatore o una ma[redacted] azzardata - saranno anch'esse vagliate. Per i familiari questa ricerca [redacted] verità [redacted] servirà a lenire lo strazio. Bottino lascia la moglie Marisa Fresia 55 anni e la figlia Manuela, studentessa di Economia e Commercio all'Università di Genova. I funerali si terranno domani pomeriggio alle 15, nella chiesa dei Santi Gervasio [redacted] Protasio a Valloria. «Lascia un grande vuoto, siamo sgomenti», dice commosso l'amico Gianfranco Balestra.

Maurizio Vezzaro

La vittima Mario Bottino, di 57 anni, travolto dal trattore nelle campagne di Valloria. A lato la zona dove è avvenuto il tragico incidente FOTO [redacted]

LA POSTA DEL SINDACO

Imperia interroga Berio le risposte su La Stampa

Il sindaco Davide Berio risponderà alle lettere [redacted] cittadini [redacted] la rubrica su La Stampa

IMPERIA. Si chiamerà «La posta del sindaco» ed è la nuova rubrica che La Stampa mette a disposizione dei lettori per un colloquio indiretto con il primo cittadino di Imperia. Chi ha [redacted] quesito da porre, [redacted] lamentela da fare, un suggerimento da dare all'Amministrazione comunale può farlo scrivendo alla redazione, via Alfieri [redacted]. La sua lettera [redacted] «girata» al sindaco Davide Berio, che risponderà pubblicamente il venerdì, attraverso le colonne del giornale. Una sola avvertenza: non affrontare casi personali, a meno che proprio non abbiano un risvolto di interesse collettivo.

Berio si è detto molto favorevole all'iniziativa, che gli consentirà di tenere una sorta di «filo diretto» con [redacted] popolazione: «Ritengo che si tratti di un servizio, che può sollevare un sindaco nella [redacted] attività quotidiana e che, al tempo stesso, può aiutare il cittadino a partecipare alla vita collettiva, al di là di singoli, specifici casi, magari neppure di stretta pertinenza di un amministratore comunale». Qualche «esempio? Le richieste di una casa o di un lavoro, che sono gli argomenti sottoposti più spesso da chi chiede di essere ricevuto da Berio, in carica da pochi mesi.

«La posta del sindaco» contribuirà inoltre a colmare una lacuna, della quale Berio ha più volte avuto modo di dolersi: era un medico di famiglia, visitava a domicilio o riceveva in studio molti pazienti ogni giorno ed aveva un contatto continuo e quotidiano con gli abitanti di Imperia e con le loro esigenze. Ma, da quando è stato eletto, non accade più, o comunque avviene più di rado: «Passo in Comune anche 14 ore al giorno, [redacted] è più difficile incontrare la gente. Anche perchè, per un sindaco, la vita amministrativa è particolarmente intensa».

Riesce comunque a ritagliarsi uno spazio per ascoltare i postulanti, e gli arriva anche molta corrispondenza: «La po[redacted] del sindaco» sarà un'incombenza in più, ma utile per un confronto a distanza con la popolazione, «nel rispetto della trasparenza e dell'efficienza, che sono una delle prerogative di questa amministrazione». E il cittadino, quindi, aggiunge ancora Berio, «potrà collaborare, attraverso le sue segnalazioni, all'individuazione e alla risoluzione dei tanti problemi che quotidianamente bisogna affrontare».

E' un'occasione anche per chi, magari, non ha la spinta sufficiente a varcare il portone del Palazzo. Scriva a La Stampa, dunque, che si farà portavoce e tramite degli argomenti sollevati. I temi sono infiniti, dalle spicciole esigenze di quartiere (l'illuminazione scarsa, i marciapiedi rotti, le buche nell'asfalto) alle questioni di fondo (l'assetto urbanistico dell'Imperia del Duemila, [redacted] futuro del porto, le opere pubbliche e così via). La porta è aperta. Non resta che prendere carta e penna.

Stefano Delfino

IL TEMPO IN LIGURIA

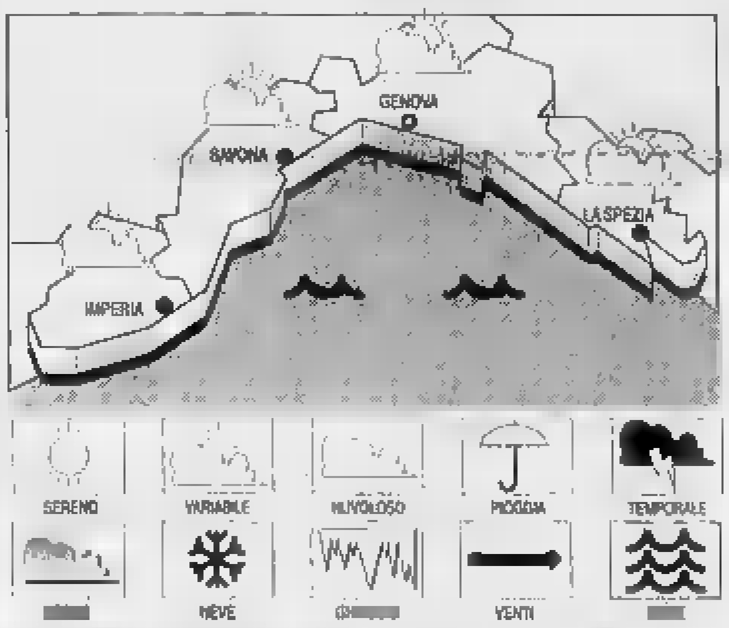

TEMPO PREVISTO PER OGGI. Sul Mediterraneo condizioni anticicloniche. All'insegna della variabilità anche se impulsi d'aria fredda in quota potranno dare luogo nel corso della giornata ad annuvolamenti irregolari a tratti consistenti. Vento moderato, mare poco mosso, temperatura stazionaria. **Tendenza per domani:** non si prevedono variazioni. **RILEVAZIONI DI IERI.** Temperatura del mare 19 °C, umidità 45%, vento Est-Nord Est 10-15 km/h, mare poco mosso, cielo irregolarmente nuvoloso, press. bar. 1017 mb. (in aumento).

TEMPERATURE DI IERI

Genova	max 20	min 12
Savona	max 21	min 15
Imperia	max 21	min 19

UN ANNO FA A IMPERIA
Max: 25; min: 23; temp. mare 19.

Il **Sole** sorge alle 5,50 e tramonta alle 19,04. La **Luna** si leva alle 13,32 e cala alle 23,27 (fase crescente).

Dati gentilmente forniti dall'Osservatorio meteorologico del Comune di Imperia e dal Centro Meteo Mursia di Portolino.

Montecarlo non gradisce i pullman con pubblicità di Sanremo

Sui bus la guerra tra casinò

Grandi alberghi mandano via le corriere che promuovono la casa da gioco ligure
Il direttore della Riviera Trasporti: «In Francia non accettano la nostra concorrenza»

MONTECARLO. [redacted] Principato di Carolina e Ranieri di Monaco ha dichiarato «guerra» a Sanremo. A sfoderare [redacted] sciabola, per [redacted] momento, non sono stati regnanti e diplomatici, ma business-men della terra dei Grimaldi, soprattutto responsabili della «Fabbrica delle vacanze», direttori di grandi alberghi, amministratori di società turistiche internazionali.

Ad accendere la miccia della rivolta «contro Sanremo» la pubblicità del casinò della città del Festival della canzone. Montecarlo [redacted] vuole leggere nessuna reclame della casa da gioco sanremese entro i confini del suo piccolo Principato.

A denunciare episodi di grave intolleranza montecarlina è stato Carlo Conti, direttore della «Riviera Trasporti». Ha detto: «Una situazione paradossale. Autisti di nostri pullman sono continuamente invitati a spostare con urgenza i bus della Rt dai parcheggi e dalle zone limitrofi ai grandi alberghi. Motivo? Perchè hanno scritte, disegni e slogan pubblicitari del casinò di Sanremo, che è il nostro sponsor. In altre parole, in barba all'Europa unita, non gradiscono concorrenza alle loro slot-machines».

Pubblicità di Monaco sui bus

La Riviera Trasporti sospetta boicottaggi. «Oltre confine - hanno detto alcuni autisti Rt - i gendarmi francesi ci fermano in continuazione per controlli. Ovviamente siamo in regola. Loro non commettono nulla di illegale, ma prima non ci fermavano. Ora esagerano, appena ci vedono ci bloccano».

Cosa c'è dietro questa strana «guerra» pubblicitaria? La risposta di Carlo Conti è questa: «Forse a qualcuno oltre confine non va giù che i bus Rt siano appaltati sempre più spesso da agenzie francesi, svolgano servizi sulla Costa Azzurra. Per tutto ottobre 7 bus, con la pubblicità del casinò di Sanremo, sono impegnati a Montecarlo per il Congresso ed il lancio della nuova Pegeaut allo Sporting club. E' incomprensibile che nel Principato boicottino la pubblicità del casinò di Sanremo quando sui bus sanremesi si legg[redacted] regolarmente la pubblicità del casinò di Montecarlo».

[redacted] Basso

VEGOM® PNEUMATICI
OPERAZIONE INVERNO SICURO
Sconti eccezionali su pneumatici
antineve - antighiaccio
delle migliori marche

DISTRIBUTORE ESCLUSIVO PER LE PROVINCE [redacted] CN-SV E IM PNEUMATICI
DUNLOP
LA PASSIONE DEL FUTURO
CUNEO - c.so Francia 251 - Tel. 0171/492938 - (6 linee r.a)

GUIDOMODA
di BALLESTRACCI & C.
Sanremo
OTTOBRE INGLESE
Vendita Promozionale
SCONTO 20%
NUOVA COLLEZIONE
AUTUNNO - INVERNO
UOMO - DONNA

Lacune al Servizio per le tossicodipendenze: mancano infermieri

Minacce per avere il metadone

Situazione d'emergenza all'ex pronto soccorso d'Imperia, dove i tossicomani fanno la fila per il medicinale. Il personale riceve insulti ■ si lamenta. Si aggirano individui sospetti

IMPERIA. Una lunga fila di tossicodipendenti in attesa della dose quotidiana di «specifico». Chi impreca, chi minaccia, molti offendono. Scene di ordinaria disperazione e nervosismo nell'atrio dell'ex pronto soccorso d'Imperia dove si distribuisce il metadone, lo sciroppo che sdroga. La situazione sta precipitando. Negli ultimi tempi gli agenti di polizia in forza all'ospedale - Guido Minetto e Giovanni Lisco - sono dovuti intervenire per riportare la calma tra i tossici che se la prendono col sistema sanitario ma più spesso ■■ primo che capita.

Troppo pochi gli infermieri per far fronte all'emergenza: ■li eroinomani che hanno bisogno del medicinale per superare crisi d'astinenza sono in netto aumento. I lavoratori avvertono una senso d'impotenza.

D'estate, periodo in cui a Imperia fanno capo drogati provenienti da Milano e Torino che vengono in vacanza in Riviera per riprendere forze e salute, il servizio rischia di andare in tilt mentre la pazienza degli operatori è messa a dura prova. «In quei periodi sono al lavoro solo due addetti», informa Giancarlo Ardissone, primario del Sert. Ammette un'altra lacuna, la mancanza di specialisti: «Sin■■ in sei ■■ tre colleghi si occupano di malattie infettive. Dovremmo essere in nove».

I disagi sono aumentati per un'altra disfunzione: il centro di distribuzione del metadone è staccato dagli uffici di via Nizza, questi a Porto Maurizio, dove i giovani con problemi di droga vengono visitati e vanno a colloquio con gli psicologi. Se i reparti fossero concentrati in un blocco unico, i dipendenti Usl incaricati di consegnare il farmaco che ridà la vita ai «senza futuro», potrebbero contare sull'apporto di altri colleghi per affrontare emergenze e situazioni a rischio. Al due, massimo tre infermieri dell'ex pronto soccorso, si aggiungerebbero quelli di via Nizza.

Il timore è che si arrivi ai punti estremi che si sono verificati ai Sert di Sanremo, dove alcuni tossicodipendenti arrivati dopo la chiusura avevano minacciato gli unici due infermieri perchè volevano ugualmente essere riforniti di metadone. Ma ci sono altri e ben più gravi pericoli: tra i tossicodipendenti che attendono di ritirare la loro dose di speranza ci sono facce strane, personaggi ambigui che, ultimamente, si sono mischiati ai soliti assistiti. C'è chi parla di spacciatori infiltrati tra i drogati per reclutare ■■■ va manodopera. Il loro scopo è quello di far crescere le file dei clockers, ■■■ vengono chiamati nei ghetti di Brooklin i venditori di eroina in attività 24 ore su 24.

«E' possibile che circolino spacciatori». Ardissone è consapevole che un punto di ritrovo come può esserlo il centro di distribuzione del metadone possa attirare ■■■ fauna tra ■ più odiose. «Vorremmo che il Sert fosse ricompattato nei locali del reparto Dermoceltico, in via Nizza, come prevede il progetto. Potremmo così tenere sotto controllo la situazione ed evitare che si ripetano certe scene».

Maurizio Vezzaro

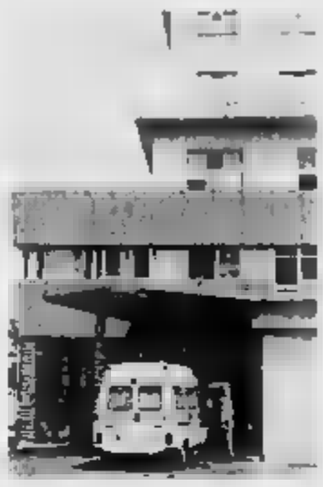

Emergenza all'ospedale d'Imperia

COSTARAINERA

Rubati timbri e ricettari

Spariti timbri e ricettari dal reparto di psichiatria dell'ospedale di Costarainera. Gli oggetti e le carte intestate sono andati a finire nelle mani di tossicodipendenti che ne hanno subito approfittato per prepararsi false ricette e quindi farsi consegnare, da farmacisti di Sanremo, pastiglie di Roipnol. Sono pasticche che, mischiate all'alcol, forniscono ■■■■■ simili a quelle che dà ■ stupefacente. A volte però vengono usate come merce di scambio: Roipnol in cambio della quantità giornaliera di metadone o di una ■■■ di eroina. Al mercato della droga il baratto è la forma ■ commercio più usata. L'episodio è venuto alla luce perchè i titolari di farmacie hanno telefonato all'ospedale chiedendo ■■■■ mai fossero aumentate così tanto le richieste per avere questo tipo di medicinale, che di solito viene usato nelle cure dimagranti. Le indagini sono condotte dai carabinieri di Santo Stefano al Mare, presso cui ha sporto denuncia il dottor Bongiovanni. Gli uomini del maresciallo De Logu sono sulle tracce degli autori ■ furto.

[m. v.]

La rete deve essere ristrutturata: denuncia in Consiglio

Acquedotto «colabrodo» molti sprechi nel Dianese

DIANO MARINA. Alla foce del torrente Mortula, in zona Sant'Anna, da un tubo dell'acquedotto esce da tempo un forte getto d'acqua che finisce in mare, nei pozzi che si trovano nei pressi della sottostazione elettrica delle Ferrovie ci sono consistenti tracce di cloro, il quantitativo ■ liquido acquistato dall'Amat è notevolmente superiore a quello venduto all'utenza: le perdite della rete idrica dianese tornano d'attualità.

Il problema viene sollevato in questi giorni dal consigliere comunale Edoardo Marino, progressista, che siede ai banchi della minoranza. Dice Ma■■■: «Chiunque ha la possibilità di verificare quanto io stesso ho appurato di persona. Alla foce del torrente Mortula, esattamente tra i bagni Lino e i bagni Elena, nel quartiere di Sant'Anna, c'è una fuoriuscita d'acqua di molti litri al secondo. Si tratta, a quanto pare, della rottura di un tubo dell'acquedotto civico che non viene mai riparata. E purtroppo, tutta questo liquido che finisce in mare, viene regolarmente acquistato e pagato dal ■■■■ Comune. E' possibile sprecare i soldi in questo modo?».

Aggiunge il consigliere di «Diano Unita» Antonio Calcagno che da tempo è impegnato sui problemi idrici cittadini: «Non si tratta dell'unica perdita della nostra rete. Nei pozzi che si trovano nei pressi della sottostazione ci sono consistenti tracce di cloro. Considerato che questo elemento ■■■ è nelle sorgenti, significa che c'è liquido fuoriuscito dall'acquedotto vagante nel terreno».

Calcagno ricorda, infine, che i conti tra i quantitativi d'acqua acquistati dall'Amat e quelli venduti agli utenti non quadrano. Precisa l'esponente di Diano Unita: «Ci fatturano un milione e cinquanta mila metri cubi di liquido all'anno e noi ne vendiamo solo poco più di 650 mila. C'è qualcosa che non va».

Ma c'è chi sostiene che la differenza mancante non verrebbe fatturata per colpa dei contattori che sono andati fuori uso.

[a. b.]

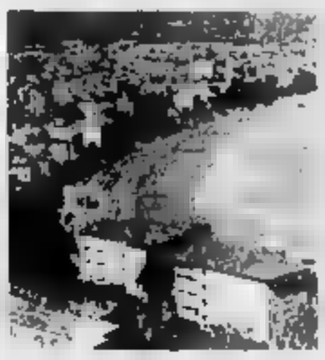

A Dian■ Marina acquedotto da rifare

DALLA CITTA'

SCUOLA

Docenti d'Imperia nel Surrey seguiranno corsi di lingua

Un gruppo di docenti imperiesi andrà presto nella contea britannica del Surrey nell'ambito di scambi culturali promossi del ministero della Pubblica istruzione. Gli insegnanti seguiranno un corso di approfondimento della lingua inglese. La provincia è gemellata ■■■ ■ contea del Surrey. Il sindaco d'Imperia Davide Berio ne ha approfittato per mandare i propri saluti e alcuni doni al sindaco di Guildford. **[b. v.]**

NAUTICA

Nuova sede per i velisti sempre in via Sc■■■■io

E' stata inaugurata ieri pomeriggio alle 17,30 la nuova sede del Circolo velico, in via Scarincio. E' una sede più prestigiosa: c'è un giardino con piante esotiche, una sala riunioni con un dipinto di Pablito, un deposito per imbarcazioni e una struttura ricettiva con docce autono■■. **[c. f.]**

INIZIATIVA

Yoga al Centro culturale l'appuntamento venerdì 6

Il centro culturale polivalente di piazza Duomo a Imperia apre allo yoga, la filosofia indiana. In collaborazione con ■ Comune d'Imperia sarà presentato venerdì 6 alle 21 il sistema di meditazione derivato dal Raja Yoga. Il titolo della serata è «La via semplice, naturale». Per informazioni telefonare allo 0183/667.082 **[m. v.]**

TELEVISIONE

In sciopero i tg della Rai timori per i posti di lavoro

I lavoratori della sede regionale della Rai di Genova hanno indetto una serie di scioperi articolati nelle settimane prossime «per evidenziare il disagio che si è creato nella sede ligure». I dipendenti segnalano «il tentativo di cancellare la sede stessa e il tentativo di colonizzazione culturale da parte delle regioni vicine; l'ipotesi di vendita del settore aziendale che cura la manutenzione degli impianti ■ trasmissione con penalizzazione del prodotto e dell'utenza, la perdita di posti di lavoro in una realtà colpita duramente dalla disoccupazione». **[b. v.]**

POLIZIA

Agenti in malattia è emergenza in questura

Disagi all'Ufficio controllo del territorio della questura per ■ carenza di uomini. Alcuni sovrintendenti sono in ferie, altri assenti per malattia. Il personale rimasto in servizio è costretto a sobbarcarsi anche due turni consecutivi. **[e. f.]**

Il caso è stato scoperto dopo una serie di analisi all'ospedale

Carcere: allarme meningite recluso in pericolo di vita

IMPERIA. Un caso di meningite nell'affollato carcere d'Imperia. Da giovedì un detenuto colpito da infiammazione alle meningi per cui è entrato in coma e ora si dispera di salvarlo è ricoverato nel reparto di malattie infettive dell'ospedale di ■anremo. Si tratta di Bruno Scarafile, 36 anni, originario di Genova (via Nostra Signora delle Novi), che deve scontare una pena per una serie di furti, pena in scadenza nel '98. I medici stanno facendo l'impossibile per fargli superare la gravissima crisi. Nel penitenziario intanto la situazione è tenuta sotto controllo per evitare che l'infezione possa attaccare gli altri ospiti o il personale. La meningite si può trasmettere con facilità.

L'allarme è scattato giovedì mattina. Scarafile che da qualche giorno aveva qualche linea di febbre è caduto dal letto battendo il capo e ferendosi alla fronte. Come hanno raccontato agli agenti i suoi compagni di cella aveva perso i sensi mentre cercava ■ alzarsi. Un unico consiglio è partito dal medico del penitenziario dottor Khaled Rawash, che ha valutato per primo le pessime condizioni di salute del prigioniero: ricovero in ospedale. Il genovese è stato portato nel reparto di malattie infettive per essere sottoposto a una serie di analisi e di esami approfonditi. Si è scoperto che l'origine del suo male era legata a un'infiammazione delle membrane intorno al cervello.

Lo stato di salute si è andato aggravando col trascorrere delle ore. Al punto che il giudice di sorveglianza di Genova ha permesso al comandante degli agenti penitenziari Giuseppe Vitale di richiamare gli uomini della scorta. Da ieri, davanti al■ stanza dell'ammalato i poliziotti non montano più la guardia. Un provvedimento legato al buon comportamento tenuto dal recluso durante i due mesi di permanenza a Imperia e una forma di rispetto verso i familiari che sono al suo capezzale e che aspettano un segnale di miglioramento. A questo punto ogni passo in avanti verso la guarigione sarebbe da considerarsi miracoloso. Scarafile è in coma. I compagni e anche il personale carcerario sperano che riprenda conoscenza.

Nella casa circondariale si sono prese tutte le precauzioni necessarie per bloccare sul nascere la possibilità di un contagio. Le celle ■■■ state disinfestate e gli agenti di custodia hanno usato mascherina e guanti sterilizzati per pulire quella in cui era ospite Bruno Scarafile. Il medico ha fatto prendere a tutti medicine che ostacolano e prevengono i processi infiammatori. **[m. v.]**

Un grave caso di meningite si è verificato al carcere d'Imperia dove un recluso si è sentito male e adesso è ■ ■■■

IMPERIA

Domani l'avvio

All'Unitre riprendono i corsi

IMPERIA. Il primo trimestre comincia con una lezione di letteratura greca su Plutarco e Luciano, e terminerà il ■ dicembre con una lezione di tecnicabancaria. Riprendono, domani, i ■■■ dell'Università della terza età, attivi a Imperia da 14 anni. Affrontano le tematiche più varie, dall'enigmistica all'astronomia, dallo yoga all'educazione fisica, e saranno completati da escursioni guidate alla scoperta delle valli imperiesi, dal Roya all'Argentina.

Resta ancora un nodo da sciogliere per l'Unitre, ed è quello della sede: dopo la perdita dei locali di via Nizza, passati al Polo universitario, è ospitata provvisoriamente presso la Croce Rossa. «Ma uno degli obbiettivi del Consiglio direttivo è quello di ottenere una sede adeguata e definitiva. Contiamo sulla sensibilità dell'Amministrazione comunale, che nel ■■■ programma ha sottolineato l'insostituibile ruolo della promozione culturale nella nostra città», dice la presidente Rina Garibbo Siri. **[e. f.]**

GENOVA

Lunedì alle 20,45

Informazione un dibattito a Primocanale

GENOVA. Un dibattito sull'informazione a Genova e in Liguria sarà l'argomento della puntata di lunedì prossimo (ore 20.45) della rubrica «Genova Italia» in onda sull'emittente televisiva Primocanale.

Assieme ai conduttori Mario Bottaro e Roberto Onofrio, parteciperanno Mimmo Angeli, direttore della Gazzetta del lunedì e del Corriere Mercantile; Gigi Gia, caporedattore responsabile della redazione genovese de La Repubblica; Sandro Chiaramonti, caporedattore responsabile delle edizioni regionali de La Stampa, Mario Sechi, caporedattore responsabile della redazione genovese de Il Giornale; Gaetano Rizzuto, vicedirettore vicario responsabile del Secoli XIX, oltre a Silvano Balestreri, presidente dell'Ordine regionale dei giornalisti.

■ parlerà anche dei mutamenti nelle redazioni genovesi, della proprietà dei quotidiani, dell'andamento del mercato pubblicitario e dei rapporti tra i giornali e il mondo politico e imprenditoriale.

DIANO MARINA

Il Consiglio discute

Scuole medie e elementari da sistemare

DIANO MARINA. Arredamento scolastico indecoroso e poco funzionale, pareti da rinfrescare, ■■■zi igienici in parte impraticabili: le scuole elementari e medie di Diano Marina non sarebbero per nulla in linea con i tempi.

La denuncia approdata anche in Consiglio comunale è del consigliere di Diano Unita, Antonio Calcagno, che ha presentato un'apposita interrogazione al sindaco.

Ha risposto ai quesiti, durante l'ultima seduta consiliare, l'assessore Riccardo Garnero. «Per le elementari abbiamo rimediato un certo numero di banchi nella scuola materna di Gorleri. Li sistemeremo nei prossimi giorni. Altri banchi saranno acquistati quanto prima».

Riguardo i servizi igienici della palestra il consigliere Penna ha affermato che «a seguito di un recente intervento siamo riusciti a sistemare in via provvisoria l'impianto. Su 7 blocchi 3 funzionano.

[a. b.]

IL TACCUINO DELLA PROVINCIA

LETTERE AL GIORNALI

Raddoppio ferrovie è ora di ■■■■■

Sono un pensionato di 77 anni, residente a Torino, e da 22 ho un alloggio a Diano Marina, dove passo circa sei mesi all'anno. Ho sempre sentito parlare del raddoppio ferroviario, credo sia oltre mezzo secolo che se ne discute ■■■ quando tutti i Comuni si decideranno a compiere un'opera tanto sospirata?

Tante parole, tanti sopralluoghi e tante fesserie: è ora di decidersi, per ■■■ «mangiarsi» troppi soldi. Sarebbe meglio spendere denaro in un'opera che merita e che ringiovanirebbe la Liguria. Non serve una ferrovia antiquata ■■■■ l'attuale, e ■■■ di darsi da fare, ■ turarsi ■■ le maniche e di risolvere un problema che dura da molti decenni e costituisce una vergogna.

Mario Calcagno, Diano Marina

Nomine Imperia Mare intervento dell'Aoni

Ho letto la precisazione del sindaco Berio sulle accuse di lottizzazione a proposito delle nomine all'Amat, all'Imperia Mare e alla Commissione edilizia. Essendo a ■■■■■■■ della realtà dell'Imperiamare, vien da me la constatazione che neppure Cencelli, quello del «bilancino» manuale, sarebbe riuscito a fare di meglio.

Nel «rush» finale sulla presidenza, la laburista Bonsignorio batte il repubblicano Corli, il pds salda il debito di ■■■■■■ e impone la vicepresidenza per Saglietto, Progetto Città e Verdi scelgono il marito (Lupi), la Confcommercio confcommercia con ■ Confesercenti (Roggero).

E, ancora: la sede della minoranza tocca a Forza Italia (Pinna), i portuali rafforzano la loro presenza tramite la Camera di Commercio (Viale) e spendendo gli ultimi spiccioli di credibilità ■ sindaco fa nominare dall'Assonautica un suo uomo (Nante). Ma di nautica, chi ne capisce? E le nomine negli altri Enti?

Augusto Caire, presidente dell'Associazione operatori nautici, Imperia

.....

Scrivere alle redazioni di Imperia, via Alfieri 10, e di Sanremo, via Ginberti 47.

■■■■■ UTILI

AUTOAMBULANZE

Imperia: tel (0183) 280.777; **Bordighera-Vallecrosia:** tel. 252.525 - 295.455; **Camporosso:** tel. 28.191. **Cervo-S. Bartolomeo:** tel 405 353. **Diano Marina:** tel 494 112. **Dolceacqua:** tel 206.876; **Ospedaletti:** ■ ■■■■■. **Pieve di Teco:** tel. 36.377; **Pontedassio:** tel 279.700, **Pornassio:** tel. 325.132. **Riva Ligure:** tel. 485.754; **S. Stefano al Mare** tel 495.000, **Sanremo:** tel. 505.050; **Arma di Taggia:** tel. 41.444, **Ventimiglia:** tel. 250.722.

Telefono Amico: telefono (0183) 280.450.

FARMACIE DI TURNO

A **Imperia** la farmacia Massabò, via Cascione 148, tel. 61.167, resta aperta dalle 8,30 alle 12.30 e dalle 16 alle 20. Nelle altre ore a serranda abbassata, accetta ricette urgenti, su chiamata. Turno d'appoggio farmacia Caldiviella, piazza Dante 33, tel. 23.591.

A **Sanremo** la farmacia Moderna, via Dante Alighieri 131, tel. 501.348, resta aperta dalle 8,30 alle 20. Nelle altre ore, a serrande abbassate, accetta ricette urgenti, su chiamata. Turno d'appoggio farmacia Bosso, corso Imperatrice 9, tel. 578.174.

Farmacie che assicurano la reperibilità in provincia:

Bordighera - Vallecrosia: internazionale, via Vittorio Emanuele 107, telefono 261.409.

Camporosso: Manessero, via Vittorio Emanuele 62, tel. 28.191.

Cervo - San Bartolomeo: Santi, via Aurelia, tel. 400.045.

Diano Marina: Guglielmi, corso Roma 83, tel. 495.095.

Dolceacqua: Barbieri, via Provinciale, telefono 208.1ud.

Ospedaletti: Marcoz, via ■■■■■ 108, telefono 689.015.

Pieve di Teco: Ceppi, corso Ponzoni 70, tel. 36.209.

Riva Ligure: Muratori, piazza Bovo 42, tel. 485.754.

Santo Stefano al Mare: Muratori, piazza Cavour 14, telefono 486.862.

Arma di Taggia: Zegarini, piazza Eroi Taggesi, tel. 475.139.

Ventimiglia: Morel, via Cavour 68, tel. 351.161.

OSPEDALI

PRONTO SOCCORSO: Imperia: 7941 **Sanremo:** 5361 **Bordighera:** 2751 **Castarainera:** 91.524

GUARDIA MEDICA: Imperia soccorso: (0183) 290 777 **Sanremo:** tel 500.300. **Guardia medica montana:** tel 406 100 **Bordighera:** tel 2751 **Ventimiglia:** tel 2751. **Guardia odontoiatrica festiva:** orario 9-12, tel (0183) 299 908

VIGILI DEL FUOCO

Soccorso urgente: tel 115 **Imperia:** tel. 20.224. **Sanremo:** tel. 505.858. **Ventimiglia:** tel. 357.473

AI CACCIATORI

30 SETTEMBRE

AMMINISTRATIVA. L'Amministrazione provinciale d'Imperia autorizza i cacciatori residenti in provincia che risultino iscritti in Atc o comprensorio alpino non ■■■■■ alle loro necessità dell'esercizio venatorio, a richiedere personalmente tramite specifica domanda da consegnare all'Ufficio caccia e pesca (Palazzo ex Genio civile, viale Matteotti 50, Imperia) dell'Amministrazione provinciale, entro il termine improrogabile di venerdì sei ottobre, alla 12, la scelta definitiva dell'ambito o comprensorio di caccia ■■■ contemporanea esibizione del tesserino regionale in possesso e relativo versamento d'iscrizione già effettuato.

Tutti coloro i quali ■■■ presenteranno le istanze rimarranno iscritti per la stagione venatoria '95-'96 all'ambito o comprensorio già prescelto. I cacciatori residenti intenzionati al cambiamento di ambito o comprensorio che avessero già provveduto al versamento tramite conto corrente intestato a Atc im1 o Atc im2 o Comprensorio alpino dovranno provvedere al versamento della relativa quota per la nuova scelta chiedendo per iscritto il ■■■ borso della quota già versata in precedenza.

GLI APPUNTAMENTI

IMPERIA

Si conclude il seminario

Oggi è la giornata conclusiva del seminario «Idee e progetti per il Parasio», a cura dell'Università di Genova. Alle 15, al Centro culturale di piazza Duomo interverrà il prof. Edoardo Benvenuto, preside della facoltà di Architettura. **[e. f.]**

BORGOMARO

Il mercato degli orti

L'associazione «A toa de San Murixiu» di Conio (Borgomaro) prepara «U mercau di ortli», una giornata gastronomica. Appuntamento il 15. **[e. f.]**

IMPERIA

Via ai corsi per barman

Aperte le iscrizioni al corso per barman promosso dalla Confcommercio di Imperia, nella sede di viale Matteotti 132. Informazioni al 272.861. **[e. f.]**

■■■■■

La stagione del Filo d'Argento

All'Auditorium Agnesi della Società operaia, a Oneglia, si tiene la festa di apertura della stagione '95-'96 dell'associazione Filo d'Argento. L'iniziativa è per mercoledì alle 15,30. **[e. f.]**

■■■■■

■■■ e visita al museo

Le escursioni di «Liguria da Scoprire» portano oggi ■■ ■■ boschi di Gouta e al museo degli antichi mestieri di Pigna. L'appuntamento è per le 8,30 a Dolcacqua e alle 9,30 sul piazzale di Gouta. **[g. ga.]**

SANREMO

Iscrizioni al ■■■■ universitario

Aperte le iscrizioni al corso di diploma universitario in produzioni vegetali che si tiene a Sanremo. I moduli si possono ritirare all'ufficio Scuole in via Garibaldi. **[g. ga.]**

TRIORA

Salti dal ponte di Loreto

Anche per ottobre nel weekend, è possibile lanciarsi nel vuoto appesi ad un elastico al «Bungee Center» che si trova al Ponte di Loreto. **[g. ga.]**

In testa: farmacisti, liberi professionisti (medici, avvocati, architetti) e funzionari delle dogane

Ventimiglia, la hit parade dei redditi

I più ricchi secondo le dichiarazioni relative al 1990

VENTIMIGLIA. Il commercio della città di confine aveva già perso molti colpi nel '90: i negozianti di Ventimiglia, infatti, non spiccano nella hit-parade della dichiarazione dei redditi. Tra i più ricchi (da 50 milioni in su) si evidenziano [illegible] i farmacisti, i liberi professionisti (medici, avvocati e architetti) ma soprattutto molti funzionari statali dallo stipendio [illegible]picuo. All'epoca le dogane [illegible] ancora attive al cento per cento e i loro dipendenti hanno un posto di rilievo nell'elenco delle dichiarazioni dei redditi reso pubblico dall'Ufficio Imposte Dirette. Da notare che l'attuale sindaco Claudio Berlengiero, all'epoca semplice cittadino e medico di professione, figurava tra i benestanti.

Piero Abellonio 60,8; Antonio Acquarone 151,3; Elena Anzardi 124,6; Claudio Allavena 58; Maria Luisa Allavena 50,7; Alberto Andraini Amendt 176,7 (rappresentante commerciale); Luciano Anfosso 65,8; Ersilia Anfossi 79,6; Gianluigi Antonellini 73,9; Elena Anzardi 124,6; Giorgio Ascheri 158 (industria tessili); Emilio Azaretti 62,1; Gisella Azaretti 74,6; Antonio Ballestra 85,9 (autoveicoli); Ugo Ballestra 103,7 (medico); Francesco Bandiera 52,1 (materie plastiche); Remigio Barborino 53,1; Guglielmo Barozzi 87,7; Marco Bartalini 50,4; Gino Bartoldi 50,1 (ex prodise geometri); Giuseppe Beatrici 57,6; Adriani Begani 81,7; Luciana Berardengo 90,3; Giovanni Bergese 311,8 (autoveicoli); Adelia Berio 156 (farmacista); Claudio Berlengiero 70 (medico); Bianca Bertoldo 280,7; Alberto Biale 65,4 (medico); Giovanna Maria Biamonti 82,7; Emilio Bianchi 70,3; Luigi Bisignani 63,9 (amministrazione stato); Dario Bizzarri 54,7; Gianfranco Boggio Togna 104,8; Ornella Bonicelli 50,5; Emilio Bono 52,1 (motoveicoli); Luigo Bono 108,6; Maria Grazia Bono 75,6; Laura Bottini 65,5; Gianni Braccali 84,8; Silvano Briozzo 62,5 (avvocato); Raffaele Brogna [illegible] (trasporti [illegible] strada di merci); Pierfrancesco Brozzi, 53,3; Franca Brunati 52,2; Sergio Calsamiglia 50,3; Tiziano Camagni 143,2; Pietro Campagna 54,1; Marzia Campodoni 143,2; Giovanni Canepa 52,9; Paolo Canepa 65,4 (avvocato), Ennio Carli 81,5; Andrea Carminati 164,3 (imprenditore); Felice Agostino Carminati 109,4; Adolfo Ca[illegible] 50,1; Giovanna Carsaughi 55,9 (commerciante); Angelina Casagrande 119,4; Vittoria Casagrande 102,9; Brunella Casella Pietracci 114 (edicolante); Eraldo Cassini 50,6; Marco Cassini 138,1 (trasporti); Verina Cecconi 74,8; Giovanna Teodolinda Cenna 63,3; Ezio Chiantore 52,5; Riccardo Chiara 55,3; Oliviero Chila 52,8; Michele Civalero 232,6 (prodotti minerari); Luigina Colleoni 80; Angioletta Comi 97,8; Giovanni Conte 61,8; Roberto Cossu 52,7; Franca Costamagna 51,6; Franco Coppa 126,6 (avvocato); Gabriella Cottalorda 52,4; Mauro Crescente 52; Lino Crisafulli 113,6, Giorgio Dalboni 56,4; Antonio De Donatis 186,2 (commercialisti); Giuseppe De Maria 84,4; Giobatto Romeo De Villa Palo 123,1 (costruttore); Giampiero De Zanet 100,5; Giancarlo Del Giocco 50,1; Maddalena Del Lucchese 78,7; Maurice Delrieu 91,1; Enrica Duranti 70,2; Franco Embriaco 50 (ingegnere); Torquato Falbaci 104,1; Antonino Falzone 68,4 (commercialista); Maria Giovanna Ferrando 58,5; Ermelinda Ferrari 140,2, Edmondo Ferri 56 (gioielliere); Antonio Filannino 61,1 (farmacista); Antonio Filippi 53,9; Giovanni Battista Filippi 55; Francesco Fonte 57,1 (riparazioni e manutenzioni); Oscar Fontemaggi 56,1 (medico);Giovanni Fracchia 79,8 (medico); Rosa Franzotti 181,7 (alberghi); Giuliano Fuganti 53,7; Maria Maddalena Gallione 246,3; Bartolomeo Garnero 79,5; Giancristoforo Genna 108,4 (elaborazione dati); Piergiuseppe Genna 131,7 (avvocato); Franco Giacon 77,9 (riparazioni); Antonio Gisario 53,6; Salvatore Giuliana 52,6; Fortunato Guglielmo 86,8 (costruttore); Loris Guidetti 491; Franco Hutter 52,9; Giovanni Hutter 57,3; Giovanni Imberti 53,3; Andrea Incarbona 53,4; Giuliano Laino 58,7, Francesco Lanzioni 54 (calzature), Emilia Lecchini 53,3; Carlo Leone 64,2 (veterinario); Giambeppe Lercari 56,7 (agricoltura); Giovanni Lippiello 71; Aldo Lorenzi 89,8 (avvocato); Angelo Lorenzi 52,4; Luigi Lorenzi 101,1; Maria Luisa Lorenzi 163,9; Mario Lorenzi 108,7; Pierpaolo Lorenzi 99; Adriano Maccario 237,6; Romano Maccario 101,2 (avvocato); Vittorio Maccario 60,3; Enrico Manfredini 60,2; Walter Manfredini 53,1, Ettelinda Maria Manzoni 64,9; Alessandro Marcenaro 135,4; Luciana Marchetti 55; Elsa Marchioni 94,8; Giuseppe Marino 58,6; Mario Marino 52,4; Mario Marro 57; Enzo Martino 131 (medico); Piero Mascarino 58; Sergio Massa 125,1 (intermediario); Dante Massasso 59,6; Alain Matillon 111,5; Pierre Paul Matillon 111,5; Pierino Matter 51,8; Carlo Mazzarello 80,2 (riparazioni); Maria Teresa Mellini 92,8, Italo Merlo 85,3, Vincenzo Miceli 61,1,Giancarlo Municelli 57,2, Agostino Modesti 87,2 (commerciante); Ampelio Molinari 83,3; Piero Molinari 52,2; Giovanni Mondini 73,9, Cristiana Montero 77,3 (commerciante abbigliamento), Egle Morandi 79,2; Simone Morel 179,9 (farmacista); Aldo Muratore 120,8 (medico); Alessandro Muratore 139,1; Ugo Muratore 54,5 (medico); Francesco Neri 105,5; Giovanni Notari 125,8; Paola Notari 147,8; Paolo Occelli 158,9; Giancarlo Oddera 129,7; Claudio Olivieri 57,1, Giancarlo Orengo 101,3, Emilia Palmero 72,7; Fedele Andrea Palmero 81,1, Marinella Paolucci 156,8, Simona Pattini 69,2, Antonio Pelura 74,4, Carmelo Perez 89,4, Carmo Petterino 160,5, Ermengarda Matilde Pfister 60,8, Bruna Pira 57,2, Alfredo Pozio 57,5 (grandi magazzini), Eraldo Prantoni 56,2 (internediario), Giampaolo Primieri 79 (alimentari), Paolo Pulzato 60,8, Aldo Quaglia 168,1 (farmacia); Rosalba Raffaghello 73,3, Anna Ida Rebagliati 119,9; Giuseppe Renato Rebaudo 222; Cesare Reynaudo 245, Elio Riello 133,5; Giuseppe Ugo Romagnone 84,4; Roberto Rondelli 63,7 (rappresentante), Giovanni Rossi 60,8, Renato Rossi 86,3 (assicuratore); Erico Rossi Gastoldi 57,7; Carlo Rulfo 104,2; Eleonora Russo 55,4, Renato Russo 56,7; Margherita Saliva 133,6 (confezioni); Matteo Scriva 52,5 (medico), Gaetano Scullino 106,4 (industria), Enea Serocchio 75,1, Stefano Sgarlata 79,9 (intermediario), Silvestro Sgotto 70,6, Roberto Siccardi 195,8, Sandro Siccardi 154,8, Fernando Sismondini 126,6; Paola Sismondini 134,4, Antonio Squarcialfichi 67,6, Fiorenzo Squarcialfichi 312,6, Giorgio Squizzato 65,9, Vincenzo Testa 127,9 (giudice), Antonio Tirotta 52,3, Dario Tizzoni 58,9, Claudio Tonet 53 (ingegnere). **(d. bo.)**

I commercianti di Ventimiglia non spiccano tra i maggiori contribuenti del 1990

I dipendenti delle dogane (che nel 1990 erano ancora in funzione) risultano ai primi posti della classifica dei redditi

Era gestito da insospettabili studenti e operai: 9 ordini di custodia cautelare eseguiti dai carabinieri

Scoperto traffico di droga a Torino e in Riviera

Ecstasy, Lsd e hashish smerciati in numerose discoteche

IMPERIA. Un traffico [illegible] ecstasy, Lsd e hashish tra Riviera e Piemonte che correva sull'asse Torino-Sanremo-Imperia e che era gestito da insospettabili studenti e operai. E' stato scoperto e portato alla luce dai carabinieri del reparto operativo diretti dal colonnello Chillemi. Gli [illegible] dell'antidroga hanno eseguito ben nove ordini di custodia cautelare chiesti dal sostituto [illegible] Torino Eugenia Ghi e firmati dal giudice per le indagini preliminari Flavia Nasi che proprio in questi giorni ha dato il via alle serie di faccia a faccia con gli indagati. Dalle intercettazioni telefoniche il cui contenuto riempie pagine e pagine di verbali risulta che le sostanze venivano smerciate in discoteche di Torino e del Ponente ligure. Si parla di chili [illegible] hashish e di centinaia di pastiglie-meraviglia vendute.

Anche il Tribunale imperiese è stato coinvolto nell'inchiesta con [illegible] rogatoria: il gip Manlio Piana, su sollecito dei colleghi piemontesi, ha sentito ieri mattina uno degli arrestati, Raffaele Civile, 22 anni, residente a Sanremo in [illegible] Inglesi 357, che [illegible] affiancato dal difensore Alessandro Mager. Civile ha respinto ogni addebito ed è tornato sotto scorta in carcere. Prima di rientrare nel cellulare che lo avrebbe riportato nel penitenziario di via don Abbo si è soffermato a parlare pochi secondi con i familiari. C'è un altro sanremese colpito dall'ordinanza di custodia cautelare: si tratta di Tony Ladogano. [illegible] ni, abitante in via Margotti 88. Pare che lui e Civile si conoscessero [illegible] e si frequentassero.

[illegible] l'elenco delle persone che [illegible] accusate di aver spacciato droga nella cintura torinese e nelle città della Riviera è lungo. Lo stupefacente era destinato all'ambiente dei locali da ballo, dove i francobolli [illegible] attaccata la patina di allucinogeno e le pastiglie di ecstasy servono a dare la carica per ore impedendo di sentire la stanchezza nelle gambe e nella testa.

Ecco i nomi degli altri presunti spacciatori risucchiati nell'ingranaggio delle indagini. Sono tutti abitanti nella città della Mole: Giuseppe Bonito, 22 anni, [illegible] Cecchi 47; Mirko Corrias, di 20, [illegible] Cravero 41/15; Giulio Sollami, 19 anni, via Livorno 7; Alberto Allegro, 20 anni, via Pinelli 18; Alessandro Alboreo, 20 anni, corso Grosseto 355; Enrico Murtas, di 22, questo residente a San Mauro torinese in via XXV Aprile 21/A; infine Francesco Versace, 21 anni, via Pinelli 44. Versace è considerato uno degli elementi di spicco, quello che, secondo quanto emerso nel corso delle telefonate tra i sospettati, foraggiava di droga l'appendice ligure dell'organizzazione.

L'operazione dei carabinieri d'Imperia s'innesta in un filone iniziato mesi fa con il blitz Flashdance. Anche allora i collegamenti erano tra Riviera e Torino. Quello dei controlli e dell'attività di repressione nel mondo dorato delle sale da ballo è un campo che viene privilegiato, come ha sempre tenuto a sottolineare il comandante del Gruppo Luigi Nardini, perché si vuole limitare l'uso della droga tra il popolo della notte, causa degli incidenti mortali del sabato sera e delle [illegible] che scoppiano nei locali perché i freni inibitori sono ormai allentati.

Maurizio Vezzaro

Traffico scoperto dai carabinieri

SEQUESTRATA

Un chilo di cocaina

Una partita di hashish e cocaina per un valore di 75 milioni è stata sequestrata l'altra sera al presidio di frontiera francese di Mentone. Ancora una volta sono stati gli uomini di «Vigipirate», il dispositivo antiterrorismo, ad individuare il corriere dello stupefacente. Le manette sono scattate per un cittadino spagnolo di 41 anni proveniente da Saragozza e diretto a Milano. In un doppio fondo della sua auto i gendarmi hanno individuato decine di pani di hashish per un totale di 61 chili e un chilo e 200 grammi di cocaina purissima. L'uomo, del quale non sono state rese note le generalità, è stato rinchiuso nel carcere di Nizza dove domani dovrebbe essere interrogato dal magistrato. Il sequestro segue di pochi giorni quello di 16 mila pastiglie di ecstasy che erano state trovate nascoste a bordo di un fuoristrada di due ragazzi di Milano. **[g. ga.]**

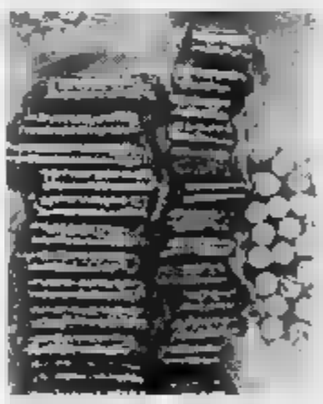

Pastiglie di ecstasy

Contro la Finanziaria

[illegible] piccoli proprietari contestano

IMPERIA. Anche l'Associazione dei piccoli proprietari di case di Imperia contesta duramente la nuova Legge finanziaria varata dal Governo Dini, e con la quale si autorizzano i Comuni ad autofinanziarsi, aumentando fino al 10 per cento il reddito degli immobili urbani lo meglio delle tariffe catastali ai fini dell'Ici. Spiega il presidente Emilio Soraci. «Diciamo no a questa maggiorazione d'imposta, perché gli immobili sono già tartassati abbastanza». Tra Irpef, Ici, tassa sull'occupazione del suolo pubblico, tassa Merli, tassa sulla salute, sostiene l'Appc, il 60 per cento del reddito immobiliare va nelle tasche pubbliche. «E se poi aggiungiamo i salassi per le spese di aggiornamento, imposti dalla Cee, il rendimento diventa zero», aggiunge Soraci. Secondo uno studio eseguito dall'Ordine nazionale dei Costruttori, le pressioni fiscali sugli immobili erano aumentate del 159 per cento: «Ma con le ultime spese e balzelli comunali, oggi saranno del 180%». **[m. v.]**

L'amministrazione provinciale ha anche disposto la proibizione di sparare al fagiano di monte

Si apre oggi la caccia a mille cinghiali

E scatta il divieto di pesca su tutte le acque interne

IMPERIA. Si apre oggi la caccia al cinghiale, in provincia di Imperia, mentre scatta (un'ora dopo il tramonto, e fino all'alba del [illegible] febbraio '96) il divieto di pesca su tutto il territorio.

Caccia. Quella al cinghiale è consentita fino al 31 dicembre, ma [illegible] un massimo di [illegible] capi da abbattere. Se il contingente, come è probabile, dovesse essere raggiunto prima del termine fissato, la caccia (permessa per due giorni alla settimana, il mercoledì e la domenica) sarà automaticamente fatta [illegible] con decreto della Provincia. A tale tipo di attività venatoria si dedicano squadre di [illegible] uomini ciascuna: e, in tutto il territorio, ne sono state formate più di un centinaio. Per la prima volta, si potrà sparare con la carabina, già da ottobre, invece che dal [illegible] di novembre, come accadeva in passato.

[illegible] frattempo, la Provincia [illegible] Imperia ha disposto il divieto della caccia al fagiano di monte (o gallo forcello). Il provvedimento è stato adottato dopo le risultanze dei censimenti effettuati sulla presenza del fagiano negli ambiti territoriali venatori di nuova istituzione. Può essere cacciato tuttavia nella zo[illegible] faunistica delle Alpi.

Pesca. La delibera della giunta provinciale stabilisce i termini della proibizione. Precisa il presidente Gabriele Boscetto: [illegible] divieto è applicato su tutte le acque interne, dalle sorgenti fino a una distanza di due chilometri dalla foce». Il regolamento è stato reso noto dall'Ufficio Caccia e Pesca attraverso circolari e manifesti affissi nei luoghi «strategici». Il divieto «si estende anche alle acque costituite in riserva, eccezion fatta per alcuni tratti, nei quali, fermo restando il divieto nelle giornate di lunedì, martedì, mercoledì e venerdì, è proibita la pesca ai salmonidi [illegible] specie autoctona».

I corsi d'acqua interessati al provvedimento sono: il torrente Nervia, [illegible] Ponte Nuovo di Dolceacqua [illegible] ponte della ferrovia; l'Argentina, la sponda sinistra fra il Ponte Vecchio della linea ferroviaria e la foce; il San Lorenzo, tra il passo di Torre Paponi e la foce; e l'Impero, dal ponte in ferro [illegible] Borgo d'Oneglia fino al mare.

Sempre fino al [illegible] febbraio [illegible] pesca dell'anguilla è consentita esclusivamente (e in [illegible] eccezionale) [illegible] il mazzetto, in tutto il fiume Roja, in tutto il Nervia, nel Prino da Ponte del Martin presso Dolcedo alla foce, e nell'Impero dal ponte di Lucinasco alla foce. Nel Roja, il divieto [illegible] estende al [illegible] (tranne per anguilla, cefalo e cavedano) tra la passerella pedonale di [illegible] Giuseppe e [illegible] foce: «In tale tratto, la pesca all'anguilla e al cefalo è consentita ogni giorno, fino al 26 novembre». **[s. d.]**

Pesca vietata sulle acque interne

Un contributo a favore del Wwf per fermare gli incendi, i vandali e chi sporca

Metti una pianta in casa tua

Operazione Beniamino per la Foresta italiana

VENTIMIGLIA. L'«Operazione Beniamino» è arrivato a metà del suo percorso e ha quasi raggiunto i risultati finali: ieri nelle piazze scelte dal Wwf per allestire i banchetti per la [illegible] bilizzazione sul problema ambientale si è notata una grande partecipazione di p[illegible] che hanno versato l'offerta di 25 mila lire e ottenuto una pianta [illegible] «Dracaena marginata», simbolo dell'iniziativa.

A Ventimiglia, in via della Repubblica, uno dei punti d'incontro del Wwf gestiti dal Gruppo Eco Difesa Ambiente, a fine mattinata erano già state consegnate più della metà delle trecento piante a disposizione. I volontari hanno iniziato alle 8 del mattino fino alle 19, e oggi resteranno ancora per tutta la mattinata.

Nella provincia sono stati allestiti banchetti anche nella piazza principale [illegible] Taggia, sulla passeggiata di Diano, in piazza Bianchi a Oneglia, nella piazza principale di San Bartolomeo e [illegible] piazza Colombo a Sanremo. In tutti questi punti si è registrato un grande inte[illegible] e curiosità dei passanti, interessati ad un problema ecologico che è stato pubblicizzato anche dalle televisioni nazionali con testimonial rappresentativi come Licia Colò.

L'«Operazione Beniamino» continua anche oggi, con [illegible] speranza di terminare le piante recapitate dal Wwf ai volontari su cui si appoggiano per l'iniziativa.

L'obiettivo è quello di acquistare e gestire direttamente i boschi, contro [illegible] degrado e la [illegible]ia degli incendi. In que[illegible] senso, un dato locale è particolarmente allarmante: «In Liguria soltanto [illegible] per cento delle [illegible] è in condizioni ecologicamente apprezzabili», dicono i responsabili del Wwf. **(d. bo.)**

Una pianta in casa salva la foresta

La rinuncia di Vacchino e Boccalatte ha spiazzato Polo e centro-sinistra

Elezioni, candidati in alto mare

«Silenzio stampa» a Forza Italia. L'ex sindaco Onorato Lanza lanciato verso il ballottaggio dai «no» dell'imprenditore e del magistrato. Commissariate le sedi di Alleanza nazionale e della Lega Nord

SANREMO. Vigilia di elezioni incandescente con alleanze che si sbricciolano e patti «impossibili» siglati nel volgere di un attimo. Gli schieramenti, le alleanze, i possibili appoggi esterni a «cartelli» formati da più raggruppamenti cominciano a delinearsi quando mancano solo 19 giorni alla scadenza del termine per la consegna delle liste con il candidato sindaco e il nome dei trenta candidati per il Consiglio comunale.

Fino a ieri gli schieramenti in lizza con buone «chances» di giungere al ballottaggio, erano tre: il centro-sinistra, formato da Ulivo, pds, laburisti, popolari, Socialisti italiani e Rifondazione; il Polo, con Forza Italia, An, Ccd e Cdu e il centro, identificabile nella lista civica «La Primavera», capeggiata da Onorato Lanza (sindaco) e Cino Barli, leader dell'associazione Sanremo viva. E con un Luigi Ivaldi (vicesindaco?) che potrebbe fornire quell'attrazione per la sinistra che alla fine potrebbe rivelarsi vincente. Dietro alle formazioni di punta, tanti candidati sindaco annunciati: Vincenzo Persico, amministratore di condomini; Franco Barlaam, tassista; Enzo Colantonio, meccanico, ex consigliere della Lega, e Carlo Barilà, di Insieme per Sanremo, l'unico, fino ad ora, ad avere presentato la sua squadra. Sul fronte delle liste, ancora tante perplessità e qualche certezza. Fra i dubbi, il primo posto spetta alla Lega Nord, spaccata, commissariata e indecisa sul suo futuro sanremese; fra le certezze avanza il movimento «Mani pulite» che oggi, ad Arma, organizza un congresso per annunciare la presentazione di una propria lista.

Nomi di candidati sindaci, nei raggruppamenti «che contano», ne sono stati azzardati due, entrambi con ampie possibilità di vittoria: l'imprenditore Walter Vacchino, per il Polo, e il pretore Gianfranco Boccalatte, per il centro-sinistra. Hanno rinunciato e ora le due coalizioni devono ricominciare daccapo. Forza Italia ha chiesto ai suoi il «silenzio stampa». In casa della sinistra, le cose non vanno meglio: il «no» di Boccalatte ha disgregato l'ampio fronte di consenso che si era creato sul suo nome. E, con ogni probabilità, ora i gruppi che si erano uniti sotto le fronde dell'Ulivo, presenteranno liste autonome.

Piero

Gianfranco Boccalatte e Walter Vacchino: hanno rinunciato alla candidatura

Rifondazione si allontana

Il leader dei comunisti Gilli «Cercheremo altre soluzioni»

SANREMO. Rifondazione comunista è stato il primo partito del cartello di centro-sinistra a uscire dal raggruppamento dopo il «no» del pretore Gianfranco Boccalatte, candidato proposto dall'Ulivo, diventato una forza aggregante dell'intero schieramento. «La rinuncia di Boccalatte ci ha lasciati perplessi e sconcertati perchè molto probabilmente disgregherà l'ampio fronte di consenso creatosi sul suo nome, favorendo così quelle forze occulte che hanno lavorato per il fallimento di questa aggregazione».

Luigi Gilli, consigliere comunale e leader dello «zoccolo duro» della sinistra, in una nota afferma che «i tempi ormai strettissimi costringono Rifondazione a ricercare altre soluzioni politiche». E' un abbandono del «pool» di centro-sinistra che suona come un monito e un'accusa: «Rifondazione è stato il primo partito che già dal mese di maggio ha sinceramente ricercato le più ampie alleanze fra tutte le forze e i partiti democratici e di sinistra, ma si è scontrata con un muro di eccessive lentezze, veti incrociati, discriminazioni politiche, poi cadute di fronte al nome, per di sè aggregante, di Boccalatte...».

Cosa accadrà a sinistra? Rispuntano i nomi dell'avvocato pidiessino Marco Andracco, quello dell'ex dc, Andrea Gorlero (oggi nei popolari) e quello dell'architetto Silvio Maiga, di Sanremo Insieme. Ma ci sarà un ricompattamento della coalizione di centro-sinistra? oppure ognuno correrà in modo autonomo, con proprie liste e un proprio candidato sindaco?

Gilli ammonisce: «A Sanremo nessuno si illuda di poter vincere senza il peso determinante dell'elettorato di Rifondazione, pertanto ciascuno si assumerà le proprie responsabilità di fronte alla cittadinanza in caso di sconfitta delle forze democratiche».

[g. p. m.]

DALLA CITTA'

Domani parte il servizio nelle scuole della mensa

Quella di domani è la giornata della verità per il nuovo servizio mensa delle scuole di Sanremo. I pasti caldi verranno infatti serviti per la prima volta dall'inizio dell'anno scolastico anche nelle medie inferiori. Si calcola la distribuzione complessiva di circa 4 mila pasti completi nel rispetto dei calorici stilati dagli esperti dell'Usl imperiese. [g. ga.]

FURTI

Borseggiatori in azione tra le bancarelle

Ondata di furti, ieri mattina, al mercato delle bancarelle di piazza Eroi dove intorno alle 11 è stata segnalata la presenza di borseggiatori. L'intervento delle pattuglie delle forze dell'ordine non ha permesso l'individuazione dei ladri. Le denunce presentate dai turisti derubati sono state una decina. [g. ga.]

Domani arriverà in Italia la salma di Bergamini

E' confermato per domani pomeriggio l'arrivo in Italia della salma di Eugenio Bergamini, 40 anni, il croupier sanremese deceduto la scorsa settimana in un incidente aereo avvenuto nei cieli di Santa Cruz, in Bolivia. Il feretro verrà sbarcato da un volo della Varig, la compagnia di bandiera brasiliana, atteso a Fiumicino per le 17. I funerali di svolgeranno probabilmente martedì. [g. ga.]

ARMA

Sul Lungomare il raduno «Vivaldi spider

La giornata di oggi vede il raduno promosso dal «Vivaldi spider team» di Arma di Taggia. Questo il programma: dalle 8 alle 10 ritrovo e iscrizioni in via Lungomare, 10,30 trasferimento con roadbook, alle 12 arrivo a Dolcacqua, visita al paese e spuntino, alle 14 prova di abilità e alle 17 premiazioni e commiato. [g. ga.]

MUSICA

S'inaugura alla «Respighi» l'anno scolastico

Appuntamento alle 18, domani, per allievi e insegnanti della scuola di musica «Respighi» che sono attesi per l'inaugurazione dell'anno scolastico. La cerimonia di apertura, a Palazzo Nota, è presentata dalla direttrice, Mirella Salesi. [g. ga.]

Il 52° di Diritto Internazionale Umanitario

Si aprono domani gli incontri del 52° di Diritto Internazionale Umanitario. Alle lezioni promosse dall'Istituto sanremese prendono parte militari e diplomatici da Paesi europei ed extracomunitari. [g. ga.]

L'incidente giovedì sera sulla superstrada al bivio delle Levà

E' morto al Santa Corona l'anziano investito a Taggia

TAGGIA. Le gravi ferite riportate nell'incidente avvenuto giovedì scorso sulla superstrada Arma-Taggia si sono rivelate mortali per Alfredo Martino, 65 anni, il pensionato che era stato ricoverato d'urgenza al «Santa Corona» di Pietra Ligure dopo che il terribile impatto aveva provocato una commozione cerebrale e lo stato di coma. La morte è avvenuta ieri mattina nel reparto di terapia intensiva dell'ospedale savonese. La sottile speranza legata ad un eventuale intervento di neurochirurgia è stata infranta da un bollettino medico che ha comunicato il decesso per le lesioni cerebrali e interne riportate nello scontro. Martino, pensionato conosciuto e stimato ad Arma, viveva in via Aurelia Ponente 316 e lascia la moglie Assunta e le figlie Filomena e Giuseppina. I funerali non sono ancora stati fissati perchè soltanto domani mattina la procura di Savona si pronuncerà sulla possibile autopsia.

L'incidente era avvenuto giovedì sera intorno alle 21. Martino, che si trovava a bordo della sua auto, stava per attraversare la superstrada all'altezza dell'incrocio con via Levà quando era stato centrato dalla Fiat «Panda» condotta da Massimiliano Fois, 22 anni. Da quel momento il pensionato non aveva più ripreso conoscenza e il trasferimento al «Santa Corona» era stato disposto dopo averlo sottoposto all'esame della Tac.

L'incidente era stato rilevato dai vigili

La ricostruzione dell'incidente è stata effettuata dalla polizia municipale di Taggia che deve però ancora pronunciare sulle eventuali responsabilità. Il tratto di strada dove è avvenuto lo scontro è da sempre al centro di polemiche per la scarsa illuminazione. Da anni il Comune chiede all'Anas la sistemazione di lampioni ma l'azienda sembra essersi dimenticata di quel tratto di statale.

La morte di Alfredo Martino è la seconda in una sola settimana per un incidente stradale. Martedì scorso il tragico appuntamento con il destino aveva portato al decesso, sull'Aurelia, di Luciana Cuneo, 38 anni, di Santo Stefano al Mare. La donna era incinta e un parto d'urgenza effettuato al pronto soccorso dell'ospedale di Sanremo non aveva permesso di salvare la vita del bambino al settimo mese di gestazione. [g. ga.]

Riprende domani in tribunale il processo a carico di croupier e cambisti dello «Chemin»

Furti al casinò, ecco i testi dell'accusa

Saranno sentiti su una quarantina di contestazioni

SANREMO. Nuovo appuntamento, domani in tribunale, con il processo per i furti allo «chemin». Le due udienze programmate per la prima settimana di ottobre dovrebbero vedere in aula i testimoni della pubblica accusa impegnati nelle contestazioni che interessano cinque dipendenti della casa da gioco. Si tratta di Giuseppe Beatrici, 39 anni, «changeur», Giancarlo Feliciotto, 43 anni, «changeur e paletta», Giancarlo Morganella, 43 anni, «changeur», Gianfranco Piccinini, 47 anni, «changeur e paletta», e Sergio Solari, 40 anni, «changeur». In tutto una quarantina di episodi rimasti impressi nella memoria degli agenti della Criminalpol impegnati nelle indagini e in alcuni dei filmati realizzati dalle microtelecamere nascoste in borsette e fermacravatta.

E saranno quindi ancora una volta i filmati i reali protagonisti dell'udienza di domani e di quella di martedì. Sequenze in bianco e nero e a colori che la corte presieduta da Aldo Bochicchio visionerà nel silenzio più assoluto in una successione decisa dal pubblico ministero Paola Calleri. E la pubblica accusa, negli atti del procedimento, ha addirittura specificato l'entità delle sottrazioni effettuate ai tavoli dello «chemin de fer», sempre in concorso con altri imputati. Questa, le cifre in relazione alle posizioni dei sei imputati che dovrebbero essere esaminate nelle due giorni dibattimentale: Giuseppe Beatrici, cinque milioni e mila lire; Giancarlo Feliciotto, tre milioni mila lire; Giancarlo Morganella 6 milioni e 220 mila lire; Gianfranco Piccinini, un milione; Sergio Solari, tre milioni e 500 mila lire. Nel capo d'accusa, comunque, il pubblico ministero ha precisato che per diversi imputati esistono importi non precisati.

CASO «[illegible]»

Ros rimane in carcere

Resta in carcere Sergio Ros, il sanremese accusato di essere il mandante dell'attentato incendiario dello scorso agosto al «Bar Tre Alberi» di via Lungomare a Arma di Taggia e di una serie di estorsioni legate ai videogame. Lo ha deciso l'altra sera il giudice Eduardo Bracco al termine di un'udienza preliminare-fiume che ha visto il rinvio a giudizio di Ros, difeso dagli avvocati De Francisi e Tofi, insieme ad Antonio Rubino e Jean Claude Garnier. Il processo è stato fissato per il prossimo 9 novembre. Rubino e Garnier, che si trovavano agli arresti domiciliari, hanno ottenuto invece la rimissione in libertà. I due imputati, secondo l'accusa, sarebbero stati il «braccio armato» di Ros: avrebbero intimidito gestori di bar e altri locali pubblici costringendoli a chiudere i contratti con i vecchi fornitori di videogiochi ed a servirsi esclusivamente della produzione della ditta legata al commerciante sanremese. [g. ga.]

CONCORSO

UNA RIBALTA DI VOCI NUOVE

I cantanti parteciperanno alle ultime selezioni di «Sanremo Famosi»

Quaranta ammessi alla semifinale

Il 6 ottobre l'epilogo della kermesse canora

SANREMO. Una nutrita pattuglia di liguri si è aggiudicata l'accesso alle semifinali nazionali della rassegna «Sanremo Famosi/Una Voce per Sanremo» in programma in questi giorni all'«Centro Congressi Ariston» in contemporanea con le lezioni dell'«Accademia della Canzone», stage di avvicinamento alla realtà del mondo della musica. Il sogno di poter alla finalissima del 6 ottobre magari di essere scelti per le «Primarie Festival» di novembre è diventato realtà per Giancarlo Caiazzo, 25 anni, di San[illegible], Davide Della Carità, 20 anni, di Imperia, e per i genovesi Bruno Santoro, 27 anni, Barbara Vulso, 20 anni, e Cristina Usai, 27 anni.

L'accesso alle semifinali del 4 e 5 ottobre ha interessato in tutto 40 giovani talenti permettendo di inquadrare il meglio dei duemila partecipanti a livello nazionale e dei 300 arrivati a Sanremo per l'«Accademia». Per il Piemonte ha passato le selezioni soltanto una cantante, Giovanna Gattuso, 26 anni, di Torino. Gli altri giovani a cullare il sogno della finalissima provengono da altre regioni. Marche/Abruzzo: Erika Dimarti, 25 anni, Ascoli; Christian Epifano, 21, Castiglione; Alessandra Finocchiaro, 21, Spoltore; Alina Di Mattia, 29, Avezzano; Andrea Scarazza, 21, Teramo. Emilia Romagna: Deborah Bebedettalli, 24, Rimini; Milena Sisti, 20, Riccione; il gruppo «Shountin'» da Maranello, il duo «Katia e Piero» di Riolo Terme; Maria Adele Corradi da San Marino e il duo «Elisa e Christian» di Cotignola. Lombardia: Paolo Brera, 21, di Saronno; il gruppo «Petra Mescal» di Milano, i «Pipistrani» di Venegono e Deborah Ciprieni, 24 anni, di Borgo Stallo. Triveneto: Lorena Longo, 24, Trento; il duo «Ferro» di Mansuè; Claudia Martin, 23, Jesolo; Massimo Lauzzana, 16, Udine; Fabio Cazzaro, 26, Noale. Toscana: Cristina Salotti, 20, di Lucca; Valentina Giovagnini, 15, Mar[illegible]; Spinella Dell'Avanzato, 27, Arezzo; Alberto Ballarini, 22, Massa, Claudio Fiori, 15, Lucca, Roberto Gori, 27, Pisa: Lazio: Fausto Top, 31, di Roma, Til «Trio Pinto», Pomezia; Vincenzo De Mitis, 28, Roma. Sicilia: Elisa Nocita, 24, Siracusa. Sardegna: Emanuela Loi, 19, Cagliari e il gruppo «Solo Nero» di Sassari. [g. ga.]

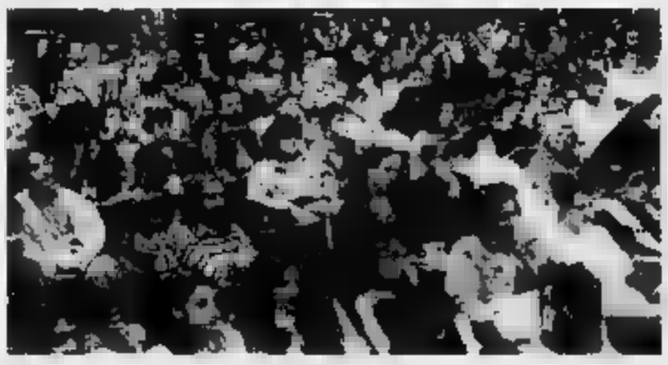

Centinaia di giovani aspiranti cantanti assistono alle lezioni al Roof dell'Ariston

NUOVO A NIZZA!
DISCOTECA «LES ECOSSAIS»
In una cornice completamente rinnovata
3 piste - 3 bar - 3 ambientazioni
Alla consolle: **DJ Bruno (PACHA CLUB PARIS)**
Soul - Disco - Funk - New Jack - Garage...
GRATUITO per le donne tutte le sere salvo Week-End
APERTO tutte le sere a partire dalle ore 23,00
LES ECOSSAIS
Per notti più belle della Vs/ giornata
LES ECOSSAIS - 6, Rue Halevy - NIZZA
(Dietro Casino Rhul) - Tel. 0033/93879200

LA STAMPA & PUBLIKOMPASS
PUBBLICITA' CHE VALE

LA STAMPA
ogni mercoledì
tuttoscienze
settimanale
di
scienza
e tecnologia

ernia SOSTENUTA COME CON LE MANI
ERNIE, LAPAROCELI, PTOSI ED ALTRI PROBLEMI [illegible] ORTOPEDIA ADDOMINALE, POSSONO TROVARE [illegible] NELLA GAMMA DEI PRESIDII MYOPLASTIC [illegible] DELL'INSTITUT HERNIAIRE DE LYON.
Agenzia Generale Italia: PRAESIDIA srl - Via Innocenzo Frugoni, 1/3 - 16121 Genova - Tel. e Fax: 010/561373.
Informazioni e vendita a: • GENOVA: P[illegible] v. Frugoni 1/3 • ALBENGA: Farmacia Testa, v. Med. d'Oro • IMPERIA O.: Farmacia Novaro, v. Bonfante • LOANO: Ortopedia Allegri, v. Aurelia, 221 • SAVONA: Ortopedia Barbin, p. Consolazione, 20r • VALLECROSIA: Ortopedia Otten, v. Col. Aprosio, 592 • VARAZZE: Sanitas, via F.lli Cairoli • VENTIMIGLIA: Ortopedia Otten, c.so Genova 138

Dopo anni di attesa parte uno dei progetti più attesi nella cittadina

Bordighera, via al piano posteggi

Quasi ultimato il parcheggio interrato in piazza Eroi. Il sindaco: «L'ufficio tecnico ha una disposizione: priorità assoluta». Altri posti auto in piazza De Amicis e ai campi da tennis

BORDIGHERA. E' al via il Piano parcheggi della cittadina. L'Amministrazione Vignali è già pronta per far partire uno dei principali progetti per la viabilità cittadina, attesissimo da molti anni per la «fame» di parcheggi che colpisce anche Bordighera.

Spiega il sindaco, Alvaro Vignali: «Già da fine agosto ho dato istruzione all'Ufficio tecnico di dare priorità assoluta alla predisposizione dei tre progetti per parcheggi».

«Quelli che devono partire - continua il primo cittadino - si riferiscono a piazza della Stazione, ad un'area sotto i tennis e in piazza De Amicis, davanti al Comune».

Dopo tante parole, quindi, sembra che si stia concretizzando un piano che dovrebbe rendere la cittadina più vivibile sia da parte dei suoi abitanti, sia per i villeggianti, che in più occasioni, negli ultimi anni, si sono lamentati per la difficoltà nel trovare posti auto, soprattutto d'estate.

Il sindaco ha le idee chiare anche su come si dovrà svolgere l'iter burocratico per arrivare al via ai lavori.

«Entro breve sarà dato il via alla gara d'appalto, ma non voglio assolutamente fare un concorso di idee come era stato indetto in passato. Oltre ad essere una perdita di tempo, sarebbe infatti difficile dare un giudizio, perchè bisogna comparare e andare a valutare diversi progetti anche sotto l'aspetto estetico. Con un concorso di idee, però, non si hanno termini di paragone precisi».

Nuovo parcheggi a Bordighera

«Invece - dice Vignali - io voglio indire una gara sotto forma di valutazione strettamente tecnica e di risultato in termini di posti macchina».

Per questo motivo il Comune farà il progetto di massima, inviterà le ditte a ciascuna di queste sottoporrà il proprio progetto esecutivo.

«L'Ufficio tecnico quindi, potrà valutare il numero dei posti, la qualità del cemento armato, e altri dati certi e uguali per tutte le ditte - continua Vignali - A quel punto i lavori si potranno affidare immediatamente e partire con l'opera. Il concorso di idee, invece, rischierebbe di fare un'altra 'bufala' e di arrivare ad una conclusione dopo aver soltanto perso tanto tempo».

L'Ufficio tecnico ha già iniziato a lavorare, e un progetto è quasi ultimato: si tratta di quello del parcheggio interrato in piazza Eroi della Libertà (della stazione).

Conclude il sindaco: «Devo ancora dare alcune indicazioni sulla piazza, su come realizzare il giardino, sulla viabilità e altre piccole cose. Voglio predisporre tutto per fare in modo di realizzare tutti e tre i parcheggi a seguire, man mano che inizieranno i lavori per uno dovranno partire anche gli altri. L'unica condizione per la riuscita di questo piano parcheggi è la partecipazione delle ditte: se si presenta nessuna, non si potrà realizzare niente». Ma c'è da sperare che questa volta il Piano parcheggi vada in porto.

Daniela Borghi

In tv il caso dell'elettrodotto

La protesta contro il progetto ieri a Ambiente Italia su Raitre

VENTIMIGLIA. Il caso dell'elettrodotto delle Gallardi, in località Santa Teresa, è stato trattato ieri pomeriggio, alle 14,30, dalla trasmissione intitolato «Ambiente Italia» di Raitre.

Protagonista è stato il Comitato di quartiere, che da tempo si batte per l'interramento delle previste linee ad alta tensione. Contro l'elettrodotto sono intervenuti anche il sindaco Claudio Berlengiero e il consigliere Sergio Scibilia, quest'ultimo con tanto di coppellino giallo «anti-elettrodotto».

«Abbiamo ottenuto un grosso risultato, nel senso che l'Enel non ha proceduto agli espropri e quindi alla realizzazione di queste due linee. Tutto questo grazie alla battaglia popolare, alla lotta dei cittadini. Per noi questa è un'importante vittoria» spiega Berlengiero.

Ma la linea elettrica sarebbe pur servita a qualcosa? Ha risposto ancora il sindaco: «Questo è un secondo problema: la linea elettrica va a servire il Parco merci, quindi le Ferrovie dello Stato. E' necessaria, ma basta farla in modo diverso». Alla domanda del giornalista se si rifiutasse l'elettrodotto per un fatto puramente estetico oppure per problemi di salute ha risposto Scibilia: «Il discorso è semplicissimo: abbiamo effettuato diversi studi insieme con il Comitato di quartiere, ai volontari ed ad altri comitati distribuiti in Italia. Effettivamente il pericolo esiste per i gravissimi rischi di tumori e leucemie che provocano le linee ad alta tensione».

Il gruppo di cittadini che ha partecipato alle riprese per la trasmissione mandata in onda da Raitre ha ribadito i rischi dell'elettrodotto. Entro ottobre i rappresentanti dello Stato, della Regione, dell'Enel, del Comune e della Provincia e anche delle Ferrovie dovranno decidere se e come costruire l'elettrodotto nel quartiere di Ventimiglia. **(d. bo.)**

IL CASO

NELLA NOTTE E NEL MERCATO

S'infittisce il giallo della giovane di colore massacrata a bastonate a Pian di Poma

Si cerca un testimone del delitto

Interrogate venti prostitute, conoscevano la vittima

BORDIGHERA. Indagini a tappeto nel mondo della prostituzione e da ieri anche con la collaborazione della gendarmeria francese. Questa, la pista battuta dagli inquirenti che curano le indagini relative all'omicidio della giovane rinvenuta senza vita una settimana fa al largo di Cap'Ampelio ma nella zona di Pian di Poma, a Sanremo. E sette giorni di indagini e di accertamenti avrebbero già permesso agli investigatori di restringere il campo delle ricerche e delle ipotesi.

Polizia e carabinieri starebbero seguendo infatti piste diverse e parallele. L'altra notte, gli agenti hanno interrogato una ventina di prostitute che stazionano ogni notte ai marciapiedi della città dei fiori. Tutte hanno visto la foto segnaletica della sventurata uccisa ma la risposta è stata una sola: un silenzio. Inquietante. E il volto di quella giovane nasconde un segreto, forse qualcosa di terribile legato alla malavita che gestisce, tra Riviera e Costa Azzurra, il mondo delle «belle di notte». L'omicidio sarebbe allora un messaggio per tutte le «lucciole», probabilmente la risposta dei protettori ad uno sgarro. Violenza e crudeltà, come in un film «noir» francese degli Anni '70.

Retata di «lucciole» nella notte a Sanremo nell'ambito delle indagini sull'uccisione della sconosciuta nordafricana recuperata cadavere in mare al largo di Bordighera

Non è escluso, comunque, che la giovane potesse essere anche un testimone «scomodo», che avrebbe ricattato qualcuno di importante che, privo di scrupoli, ha esistato ha incaricare «squadraccia» di eliminarlo. Già, «squadraccia» perchè il medico legale avrebbe rinvenuto tracce di almeno due corpi contundenti con i quali la vittima sarebbe stata colpita alla base del cranio. Forse una spranga e un bastone. Non si cercherebbe quindi un assassino ma almeno due persone ugualmente responsabili del delitto.

Ancora riserbo, inoltre, sull'auto rubata a Montecarlo e rinvenuta a Pian di Poma con le portiere bloccate. Gli esperti della scientifica hanno effettuato i rilievi ma la vettura resta ancora sequestro.

Intanto, è stata confermata anche l'inizio della collaborazione tra le forze dell'ordine italiane e quelle francesi. In Costa Azzurra, da dieci giorni, sono scomparse tre ragazze ma nessuno corrisponderebbe alla giovane senza nome rinvenuta in mare davanti a Bordighera. La giornata di ieri, a questo proposito, ha visto anche l'arrivo a Sanremo di una «task-force» di investigatori transalpini, esperti dell'anticrimine e della malavita. Oltre al dossier già preparato dagli investigatori, hanno visionato la scogliera di Pian di Poma da dove giovane sarebbe stata lanciata in mare. Il riserbo sulle indagini resta comunque assoluto mentre soltanto nei prossimi giorni il medico legale dell'università di Pavia confermerà alla magistratura i dati dell'autopsia relativi all'eventuale presenza di alcol e sostanze stupefacenti nel sangue della vittima.

E il delitto di Pian di Poma con il passare dei giorni si è trasformato in un giallo sempre più avvincente. Il mistero più grande continua ad essere il nome della vittima, un punto di partenza che resta fondamentale per gli inquirenti. Per il momento resta una ragazza di vent'anni, con la pelle color caffelatte, i capelli ricci e le mani curate che è stata massacrata senza scrupoli e in una notte senza luna. **(g. ga.)**

NOTIZIE FLASH

Incendio distrugge mille metri quadrati di bosco

Doppio intervento dei Vigili del fuoco l'altro giorno a Soldano. La prima chiamata è arrivata intorno alle . I pompieri sono accorsi con una Campagnola riuscendo a circoscrivere le fiamme, ma quando ogni pericolo sembrava rientrato, intorno alle 21,30, è arrivata la seconda chiamata d'allarme. Il rogo ha distrutto circa mille metri quadrati di vegetazione ed è stato definitivamente domato in poco meno di due .

BRAIE

Cade motorino, ferito un uomo a Camporosso

Un uomo di 37 anni è rimasto vittima di un incidente stradale avvenuto l'altra sera, intorno alle 19, in località Braie, a poca distanza da Ventimiglia. Vittorio Fazio, 37 anni, residente a Camporosso, stava viaggiando in sella al proprio motorino ma forse a causa del terreno sconnesso, ha perso il controllo della guida finendo sul terreno. Il malcapitato ha riportato contusioni guaribili in trenta giorni.

NIZZA

«Ikebana», pizzico di Giappone in Costa Azzurra

«Ikebana», esposizione di arte floreale giapponese, si svolgerà nella «Salle Emeraude» del parco floreale di Nizza sabato 7 e domenica 8 ottobre. L'iniziativa è stata organizzata nel quadro dell'amicizia franco-giapponese dall'associazione «Artisti giapponesi e francesi». Dimostrazioni di arte floreale giapponese sono previsti dalle 11 alle 12 e dalle 15 alle 17, nel corso delle due giornate che apriranno le porte a giardini meravigliosi.

Il concorso per diventare maresciallo dei carabinieri

Anche dalla caserma dei carabinieri di Ventimiglia si rende noto che è stato indetto un concorso per l'ammissione al 1° corso biennale 1996-1997 di 560 allievi marescialli del ruolo ispettori dell'Arma dei carabinieri. Al concorso possono partecipare giovani, celibi o vedovi senza prole (se coniugati 26 anni e servizio di leva assolto), che abbiano compiuto 18 anni e non superato i 26 al 5 settembre (28 nel caso abbiano prestato servizio di leva). Le domande vanno presentate alle stazioni dei carabinieri dei luoghi di residenza entro giovedì 5 ottobre.

Controlli al confine, sei denunce e un'espulsione

E' di sei denunce e un'espulsione il bilancio di una serie di servizi preventivi effettuati nelle ultime ore dagli agenti del valico autostradale di Ventimiglia. Sei marocchini sono stati segnalati all'autorità giudiziaria poichè non in regola con il permesso di soggiorno e in possesso di falsa documentazione. Due di loro sono stati individuati a bordo di una Peugeot 309 e una Peugeot 405 di targa italiana provenienti dal mercato illecito della ricettazione. Un terzo, già colpito da decreto di espulsione, è stato accompagnato in Questura ad Imperia per il definitivo allontanamento dal territorio.

VENTIMIGLIA

Motociclista tamponato da auto: ferito lievemente

Incidente stradale ieri pomeriggio a Ventimiglia, sull'Aurelia, vicino allo svincolo per Dolceacqua. Un giovane residente a Vallebona è stato tamponato da una Fiat Croma di targa francese mentre si trovava in sella alla propria moto. Soltanto per un caso fortuito è riuscito ad indietreggiare, evitando di essere investito dallo stesso autoveicolo. E' stato accompagnato all'ospedale «Saint Charles» di Bordighera dove i medici lo hanno tenuto sotto controllo.

BORDIGHERA

Presentato il Festival nazionale del cabaret

Mauro Giorcelli, l'organizzatore di «Ridi a Ponente», la rassegna di cabaret che si è svolta per tre anni al Palazzo del parco di Bordighera ha presentato la sua nuova manifestazione l'altra sera nel plateau del «Maurizio Costanzo Show» di Canale 5. Il Festival nazionale del cabaret si è spostato nella sua città, a Torino, e si svolgerà ad ottobre con la collaborazione dell'autore della trasmissione di Costanzo, Mario Gambino.

A Olivetta 30 bancarelle con prodotti artigianali

Il Mercatino della Val Roja festeggia i suoi 10 anni

OLIVETTA S. MICHELE. Festeggia il suo decimo compleanno il «Mercatino della Val Roja» che si svolgerà per tutta la giornata a Olivetta San Michele. Trenta bancarelle con prodotti biologici, artigianato, curiosità, oggetti vecchi, miele, formaggi locali, salumi e olio animeranno la piazza del Comune dalle 9 alle 18. In più, novità del mese, uno stand con la paella, per chi vuole trascorrere la giornata nell'entroterra sotto il segno della gastronomia.

Organizza il Comitato Mercatino, portato avanti con energia e tanta buona volontà da Delio Muratore: «A tutti gli intervenuti sarà offerta una degustazione di vino Rossese e crostini con pasta di olive e patè di pomodori secchi piccanti».

Per dar vita, ogni prima domenica del mese, a questa iniziativa, sono mancati ostacoli che hanno messo in dubbio le future edizioni del mercatino. Ma la Muratore ha deciso di continuare, nonostante tutto, per il bene del paesino.

Dice: «Lo scopo è quello di far conoscere il paese alla gente. I primi risultati sono già arrivati: grazie al mercatino è stata venduta una casa, ne sono state affittata altre, e comunque molte persone vengono a visitare Olivetta.

Adesso ha aperto anche l'agriturismo, e quindi la gente oggi, con il bel tempo, può fare una passeggiata dal mercatino fino ai campi di agriturismo, una novità molto interessante che speriamo contribuirà al turismo locale».

Il «Mercatino della Val Roja» è nato lo scorso gennaio in occasione della festa della befana, ed è stato ripetuto in occasione di ogni prima domenica del mese. In estate è svolto nell'edizione «in notturna». **(d. bo.)**

A cura del Comune con la maestra Li Rong Mei

Uno stage a Ventimiglia sull'antico «taijiquan»

VENTIMIGLIA. Il «taijiquan», antica disciplina terapeutica cinese, approda nella città frontaliera. E' iniziato ieri, e si concluderà oggi, uno stage organizzato dal Comune e tenuto dal maestro Li Rong Mei, recentemente ospite di una trasmissione televisiva Rai, conosciuta a livello mondiale come insegnante di questa disciplina, sia nel settore sportivo e agonistico, sia in quello medico-terapeutico.

Le lezioni si tengono nella palestra comunale «G.I.L.» di Chiappori 13.

Il «taijiquan» è un'antica disciplina cinese del movimento che aiuta a sviluppare l'energia interiore e a stimolare il libero fluire in tutto il corpo. La pratica consiste principalmente nell'esecuzione di una serie di movimenti lenti e circolari che ricordano una danza silenziosa, ma in realtà mimano la lotta con un avversario immaginario.

Questo susseguirsi ininterrotto di movimenti ha lo scopo di guidare la circolazione del sangue cosicchè i tessuti in ogni parte del corpo possano trarne beneficio; i movimenti, inoltre, assolvono il compito di condurre il respiro entro e fuori i polmoni così da garantire maggiore ossigenazione e ossigeno nutrendo ed energizzando il nostro organismo.

Li Rong Mei è una campionessa mondiale di «taijiquan» stile yang e taijijien (spada). E' stata più volte invitata in Italia per tenere stage nazionali di «wushu» e «taijiquan».

Il programma di oggi prende il via alle 9,30 e continua fino alle 18 con una pausa pranzo. Saranno svolti esercizi della salute, «qigong» (lavoro sull'energia), automassaggio, studio e perfezionamento della Forma 24. **(d. bo.)**

Il tentativo di furto ripropone il problema della sicurezza nel bacino

Sorpreso a rubare sugli yacht

Giovane bloccato dai carabinieri a Bordighera

BORDIGHERA. In attesa dell'arrivo dei nuovi sistemi di sicurezza per evitare l'intromissione di persone sospette nell'area del porto durante le ore notturne, l'altra notte un ladruncolo si è intrufolato nelle cabine di alcune imbarcazioni da diporto. Confermando, non ce ne fosse bisogno, l'urgenza di prendere provvedimenti per evitare nuovi episodi del genere.

L.A., 23 anni, residente a Bordighera, tossicodipendente e incensurato, è stato fermato dai carabinieri. A consentire il buon esito dell'intervento dei militari è stato lo stesso proprietario di una barca che l'altra notte, intorno all'una, è stato insospettito da alcuni rumori e dall'ombra di un ragazzo che si aggirava sul molo dell'approdo turistico.

Un altro colpo nel porticciolo

Il giovane è stato bloccato mentre stava portando via alcune costose attrezzature per diporto trovate sulle barche incustodite.

Il porto di Bordighera è oggetto di una serie di interventi di miglioramento, parte dei quali sono indirizzati proprio alla realizzazione di sistemi di controllo sofisticati. L'assessore al Porto Mario Iacobucci sta valutando con l'ufficio competente la possibilità di attuare la vigilanza attraverso un circuito di controllo a raggi infrarossi, tramite apposite telecamere.

«Oltre a questa proposta più 'futuristica' e costosa, stiamo prendendo in considerazione anche quella, di più facile realizzazione, di dare in appalto il servizio di vigilanza ad società private», dice Iacobucci.

A causa di uno «stop» da parte del Comitato Regionale di Controllo, è ancora partito l'intervento per la realizzazione di due uffici sotto i portici, dove sarà trasferito quello comunale del Porto e quello della Delegazione di spiaggia.

Il nuovo impiegato addetto che si occupa del porto è Luc Etienne, che è avvicendato a Gianmarco Brenna. **(d.bo.)**

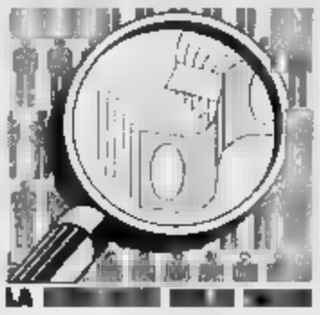

Le cifre di Savona fanno riferimento alla dichiarazione dei redditi per l'anno 1994

Ecco le denunce dei lavoratori autonomi

Pubblichiamo le nuove schede relative all'Iciap

SAVONA. Ecco quanto guadagnano i lavoratori autonomi di Savona. Le cifre sono state ricavate dalle denunce dell'Iciap 1995, e fanno dunque riferimento alle dichiarazioni dei redditi per l'anno 1994. L'Iciap viene pagata infatti sia in base alle dimensioni dei locali in cui si svolge l'attività oggetto della denuncia (commercio, impresa o libera professione), sia in base al reddito dichiarato l'anno precedente. Per quanto riguarda i professionisti, occorre precisare che le somme riportate si riferiscono solo ai guadagni derivanti dall'attività svolta nell'ambito degli studi privati e non comprendono redditi da lavoro dipendente. L'esempio più significativa riguarda i medici ospedalieri che possono svolgere l'attività anche come liberi professionisti. Le prime settecento denunce sono state pubblicate il 28 luglio scorso; oggi riprendiamo con la seconda tranche delle dichiarazioni. Entro breve tempo pubblicheremo le schede rimanenti, oltre quattromila, per completare l'identikit dell'economia savonese. Le cifre sono in milioni.

Cierre di Carra (artigiano) 27,8; Cima Compagnia Italiana Marittima (commercio ingrosso) 829,7; Danilo Cimolato (liberi professionisti) 58,5; Bar Cin Cin (negozi e locali pubblici) 22,7; Cinema Diana (liberi professionisti) 21, Cinema Eldorado (liberi professionisti) 25; Cinzia di Cinzia Forestiero (negozi e locali pubblici) -104,5; Cinzia Diffusioni (commercio ingrosso) 15,1; Anna Ciompi (negozi e locali pubblici) 47,3, Enrico Ciompi (negozi e locali pubblici) 17,7; Pietro Cipponi (artigiano) 16; Maddalena Cirovegna (negozi e locali pubblici) 27,1; Paolo Cirone (liberi professionisti) 11,5, Paolo Cirone (negozi e locali pubblici) 18,8, Cit Viaggi (esercizi pubblici) 0,3; Citis Park (liberi professionisti) 2,8, City Latteria (negozi e locali pubblici) 16,5; Claudio Petrini (liberi professionisti) 79,6; Elisabetta Clematis (liberi professionisti) 20,4; Angelo Clerico (negozi e locali pubblici) 21,6, Clia Eco Sanitaria (artigiano) 62,1; Club di Jole di Tiziana Griffo (liberi professionisti) 40,1; Co.F.Int di V. Spallina (liberi professionisti) 0,1, Co.Mo.Tec. Consorzio (liberi professionisti) 0,4; Co.Re Containers Repaires (liberi professionisti) 1,4; Co.Ve.S. (negozi e locali pubblici) 0; Co-Progetti (liberi professionisti) 3,8, Giuseppe Coccari (artigiano) 12,6; Cinzia Cocchiaro (negozi e locali pubblici) 6,9; Codefi (industriale) 12,4; Silvana Coden (commercio al minuto) 17,2; Coedil di G. De Vincenti (1) 46,8; Lucio Colantuoni (liberi professionisti) 46,9, Domenico Coletta (artigiano) 19,7; Giancarlo Colla (liberi professionisti) 8,5; Maria Ausilia Colla (negozi e locali pubblici) 0, Valter Colli (liberi professionisti) 1,8; Marina Colombini (negozi e locali pubblici) 11; Angelo Colombo (artigiano) 13,4; Maria Colombo (artigiano) -0,3; Silvana Columbo (negozi e locali pubblici) 18,9; Comal di Montalbetti (liberi professionisti) 21,9; Comedil (commercio al minuto) 0; Comelsa (commercio ingrosso) 0; Commercial di Guido Mazza (esercizi pubblici) 18,9; Pasquale Como (liberi professionisti) 35, Compagnia Unica «Pippo Rebagliati» (commercio ingrosso) 158,3; Antonino Cona (industriale) 11; Calogero Cona (artigiano) 37,5; Franca Cona (negozi e locali pubblici) 27,2; Valter Conca (liberi professionisti) 78,2; Tommaso Concutelli (artigiano) 20,3, Franco Congiu (artigiano) 46; Carlo Coniglio (liberi professionisti) 36; Connvest Sezione Investigativa (liberi professionisti) 15,1; Anna Consiglio (liberi professionisti) 21,8; Salvatore Consiglio (artigiano) 18,9; Consorzio Abit Coop Liguria (liberi professionisti) 25,1; Consorzio Cisav (industriale) 1,9; Consorzio Gestioni Impianti (liberi professionisti) 0; Consorzio Lavori Portuali (industriale) -21. Consulent di E. Gambino (liberi professionisti) 13,3; Consulet Servizi (liberi professionisti) 13,9; Consult di F. & C. Sasso (liberi professionisti) 109,9; Consultancy International (liberi professionisti) 76,7; Consulting Tecnostudio (liberi professionisti) -0,6; Mario Conte (liberi professionisti) 36; Giuseppe Conterno (negozi e locali pubblici) 22,7; Vittorio Conti (negozi e locali pubblici) 22,7; Provino Contu (artigiano) 25,6; Coop Consumo Dipendenti (negozi e locali pubblici) 38,8; Coop Esp (industriale) -10; Coop Masep (liberi professionisti) -14,5; Coop Ge (liberi professionisti) 0,1; Coop Libraria Universitaria (liberi professionisti) 3,9; Coop Tipografi (industriale) 0; Coop Piccola Pesca (1) 18; Cooperarci (liberi professionisti) 0; Cooperativa Allevatori Valtana (negozi e locali pubblici) 4,6; Cooperativa di Consumo Lavoratori (negozi e locali pubblici) 8; Cooperativa di Consumo Libertà (negozi e locali pubblici) 0,8; Cooperativa Edile Savonese (industriale) 8,3; Cooperativa Edilizia Vigili (industriale) 0,2; Cooperativa Urbanistica Nuova (industriale) 0; Cooperativa Vigili del Fuoco (commercio al minuto) -39,2; Umberto Coppola (esercizi pubblici) 17,9; Maria Corace (abbigliamento) 21,6; Aurelio Corbo (negozi e locali pubblici) 10,4; Vincenzo e Fiorito Corigliano (artigiano) 37,8; Gianni Cornaglia (commercio ingrosso) 68,9; Romano Corunglu (commercio ingrosso) 49,9; Elvia Corradi (commercio ingrosso) 19,1; Corrado Carni (negozi e locali pubblici) 37,6; David Coreani (negozi e locali pubblici) 42,4; Sabrina Corso (negozi e locali pubblici) 25,2; Daniele Corte (commercio al minuto) 73,2, Federico Cortese (liberi professionisti) 73,1; Pierluigi Cortese (liberi professionisti) 4,5; Luca Corti (liberi professionisti) 17,2; Barbara Corvino (liberi professionisti) 10; Marco Cosa (negozi e locali pubblici) 60,5; Massimo Coscia (liberi professionisti) 36; Agata Cosentino (artigiano) 12,6; Giuseppa Cosentino (negozi e locali pubblici) 41,8, Marco Cosseddu (artigiano) 20; Giuseppe Cossu (negozi e locali pubblici) 46,6; Guerrino Costa (commercio al minuto) 38,2; Emanuela Costantini (liberi professionisti) 81; Cossus di «G. Dandolo» (liberi professionisti) 0; Francesco Cotrino (negozi e locali pubblici) 71,7; Renato Cozza (artigiano) 16,5; Enzo Cozzolino (negozi e locali pubblici) 26,7; Claudio Cravero (artigiano) 86,9; Creativa di Aldo Franco (liberi professionisti) 91,8; Livio Crovani (negozi e locali pubblici) 26,2; Adelina Criscenzo (liberi professionisti) 6,7; Armando Cristofori (negozi e locali pubblici) -1,2; Fabio Critelli (liberi professionisti) 0,8; Piero Cuniberti (liberi professionisti) 59,2; Enrica Cuniolo (artigiano) 6, Fabrizio Cupis (negozi e locali pubblici) 21,7; Maria Curetti (negozi e locali pubblici) 54,7; Paolo Curletto (negozi e locali pubblici) 23,2; Giuseppe Curto (artigiano) 58,4; Bruno Benito Cutroneo (liberi professionisti) 61,5; Elsa Cuttica (artigiano) 5,5; Rosalba Cuzzola (liberi professionisti) 73; *D e D* di G. Daniele (negozi e locali pubblici) 60,4; D. B. Impianti (liberi professionisti) 43,9; D.M.R. (liberi professionisti) 113,7; Umberto D'Alessio (artigiano) 24,9; Antonio D'Ambrosio (liberi professionisti) 117,9; Domenico D'Ambrosio (liberi professionisti) 33,3; Aldo D'Amico (commercio ingrosso) 33; Anna Maria D'Amuri (negozi e locali pubblici) 38,4; Martina D'Angelo (liberi professionisti) 22,4; Luigi D'Arienzo (liberi professionisti) 90,2; Motopesca «Rio della Plata» di Pantaleo D'Ercole (1) 11,5; Pasquale D'Ercole (1) 38,3; Da Ezio (negozi e locali pubblici) 80,3; Da Nicola (esercizi pubblici) 49,7; Ezio Davobe (liberi professionisti) 21,6; Angelo Dabove (artigiano) 45,4; Federico Dacasto (negozi e locali pubblici) 26,1; Carla Dagnino (abbigliamento) 19,3, Mariarina Dagnino (liberi professionisti) 17,3; Silvio Dagnino (abbigliamento) 21,4; Vitaliano Dagnino (artigiano) 56,3; Loredana Dal Bianco (artigiano) 24,3; Alessio Dal (negozi e locali pubblici) 18,6; Giorgio Dal Molin (negozi e locali pubblici) 21,1; Giovanni Dal Pont (liberi professionisti) 33,8; Guerrino Dal Pont (artigiano) 25,8; Francesco Dal Pozzo (negozi e locali pubblici) 18,1; Egle Dall'Omo (artigiano) 9,9; Edda Dalto (negozi e locali pubblici) 16,4; Valerio Damiani (artigiano) 32,7, Damiano Auto (commercio ingrosso) 37,8; Dancing Le Chat di G. & C. Penna (esercizi pubblici) 36; Danigoa (liberi professionisti) 28,5; Data Consult (commercio ingrosso) 84,6; Data Manager (liberi professionisti) 6,1; Datamix di Simona & C. Titino (liberi professionisti) 27,5; Davanzo (negozi e locali pubblici) 19,1; Giancarlo De Angelis (artigiano) 0; Pietro De Benedetti (liberi professionisti) 16,2; Alberto De Benedetti (artigiano) 4,8; Caterina De Benedetti (negozi e locali pubblici) 13,2; Federica De Benedetti (artigiano) 19,2; Marco De Carlo (negozi e locali pubblici) -1,1; Giuseppe De Carolis (abbigliamento) 20,9; Bruna De Col (commercio al minuto) 21,6; Fabio De Dominicis (liberi professionisti) 25,7; Ester De Donatis (negozi e locali pubblici) 0,1; Claudio Fabiani (negozi e locali pubblici) 24,8; Angelo De Ferrari (negozi e locali pubblici) 28,2; Gaetano Filippo (liberi professionisti) 47,5, Nazareno De Lorenzo (artigiano) 23,9; Giuseppe De Lucis e M. Cirio (1) 67,3; Giorgio De Maestri (liberi professionisti) 48,3, Nadia De Marchi (liberi professionisti) 1,8; Giuseppe De Marsico (artigiano) 14,6; De Martini & Rosso (negozi e locali pubblici) 71,9; Fabio De Marzi (liberi professionisti) 20,9, Corrado De Nitto (artigiano) 7,5, Giovanni De Romeri (liberi professionisti) 22,7; Luigi De Rosa (artigiano) 46,7; Guido De Rosso (negozi e locali pubblici) 14,4; Enrico De Santis (negozi e locali pubblici) 36,4; Giuseppina De Santis (artigiano) 18,9, Luigi De Santis (artigiano) 22; Paolo De Santis (liberi professionisti) 7,5; Umberto De Serio (artigiano) 15,4; Pietro De Stefanis (artigiano) 28,7; Giuseppe De Venuto (artigiano) 11,9; Maresa De Vincenti (liberi professionisti) 15,3; Aurea De Vincenzi (negozi e locali pubblici) 23,3; De.Sa.R. (commercio ingrosso) 279,6; Alessandro Dealexandris (liberi professionisti) 60,4; Mauro Dealexandris (1) 14,7; Giorgio Deandrea (liberi professionisti) 3,3; Agostino Debenedetti (negozi e locali pubblici) 7,9; Aldo Debenedetti (liberi professionisti) 30,7; Roberto Debenedetti (liberi professionisti) 91,2, Ugo Debenedetti (liberi professionisti) 28,5; Vincenzo Debenedetti (negozi e locali pubblici) 21,6; Adriana Debernardi (commercio al minuto) 14; Alma Debernardi (negozi e locali pubblici) 21,6; Decoredil di C. Bruzzone (artigiano) 50,6; Degustazione Rosa (esercizi pubblici) 15,6; Paola Deidda (negozi e locali pubblici) 21,1; Daniele e C. Del Buono (commercio al minuto) 52,2; Daniele Del Corda (artigiano) 23,3; Erasmo Del Grande (liberi professionisti) 257; Giorgio Del Grande (esercizi pubblici) 74,9; Fabrizio Del Nero (negozi e locali pubblici) 63,3; Costantino Del Pizzo (1) 18,9; Giuseppe Del Re (negozi e locali pubblici) 9,9; Roberto Del Vecchio (liberi professionisti) 588,1; Cesare Delbono (commercio ingrosso) 34,2; Raffaella Delfini (liberi professionisti) 26,2, Claudio Delfino (1) 13,9; Piero Delfino (negozi e locali pubblici) 14,6; Roberto Delfino (liberi professionisti) 15,8; Roberto Delfino (artigiano) 38,3; Vincenzo Delfino (liberi professionisti) 7,4; Mauro Dell'Amico (liberi professionisti) 6,5; Ivano Dellopiane (commercio ingrosso) 29,2; Fabio Delmissier (artigiano) 12,1; Giovanni Delpiano (artigiano) 31,1; Piergiorgio Delpino (negozi e locali pubblici) 26,4; Delta Signal di Ruffinoni (liberi professionisti) 41,5; Delucis di Alba Delucis (negozi e locali pubblici) 24,5; Lidia Demarin (negozi e locali pubblici) 21,6; Mirco Demarin (artigiano) 15,1; Domi di A. e C. Sechi (negozi e locali pubblici) 7,5; Carlo Dementis (liberi professionisti) 11,5; Carlo e Francesco Denicolai (1) 30,2; di Emma & C. Del Prato (negozi e locali pubblici) 37,1; Fulvio Desalvo (negozi e locali pubblici) 20,8; Marco Destefanis (liberi professionisti) 2,1; Giuseppe Destefanis (artigiano) 18,9; Ugo Destefanis (liberi professionisti) 53,1; Devasini & C. (commercio al minuto) 0; D.G.D. Gabriele Oddone (artigiano) 30,2; Mario Di Buono (artigiano) 27,8; Gabriele Di Cerbo (liberi professionisti) 157,8; Marco Di Donato (negozi e locali pubblici) 38,6; Paolo Donato (liberi professionisti) 7; Calogera Di Franco (abbigliamento) 19,4; Nunzio Franco (abbigliamento) 28,2; Corrado Di Giorgo (liberi professionisti) 20,1; Danilo Di Giuseppe (artigiano) 19,8; Laura Di Leo (liberi professionisti) 29,5, Maria Di Luca (negozi e locali pubblici) 28,3; Andrea Di Luzio (artigiano) 13,2; Salvatore Di Mare (negozi e locali pubblici) 0,4; Felice Di Murro (artigiano) 27,6; Giovanni Di Nardo (artigiano) 22,6; Massimo Di Nardo (negozi e locali pubblici) 11,9; Angela Di Natale (artigiano) -4,6; Alessandro Di Negro (negozi e locali pubblici) 4,1; Francesco Di Nitto (liberi professionisti) 50,5; Alessandro Di Piano (artigiano) 23,7; Caterina Di Prima (artigiano) 19; Antonio Di Santo (commercio ingrosso) 19,8; Nunzia Di Stefano (negozi e locali pubblici) 5,4; Salvatore Stefano (liberi professionisti) 7,8; Luigi Vaio (negozi e locali pubblici) 26,1; Ditta Dupanloup e C. (commercio al minuto) 24,6; Ditta Adolfo Adonide (negozi e locali pubblici) 51,6; Ditta Vasco Bisi di Carla Bisi (commercio al minuto) 52,2; Ditta Giovanni Carlevarino (abbigliamento) 85,1; Ditta Casaccia di B. Gallo (commercio ingrosso) 232,1; Ditta Castellano D. Russo (commercio ingrosso) 0; Ditta Contatore di B. Contatore (commercio ingrosso) 99,6; Ditta Dario Saettone di Gallo (commercio ingrosso) 21,1; Ditta Igino Del Buono 1925 (abbigliamento) 75,4; Ditta Giacchero Falco Muda (commercio al minuto) 10,8; Ditta Immer di Senesi e C. (commercio al minuto) 27,4; Ditta Ledda Peppino Ledda (artigiano) 50,6; Ditta Faustino Ruggeri (negozi e locali pubblici) 52,2; Ditta Angela Toscani (commercio ingrosso) 27,4; Ditta Varaldo di De Barberis (commercio al minuto) 69,4; Ditta Vignolo (abbigliamento) 15; Giorgina Diverio (commercio al minuto) -4,5; Do. Gre. Pubblicita (liberi professionisti) 138,6; Do. Pi. Di Gianna Pinna & C. (negozi e locali pubblici) 12,5; Francesco Doberti (esercizi pubblici) 20,2; Cesare Dodero (liberi professionisti) 52,2; Fabio Doglio (artigiano) 5,5; Roberto Doglio (artigiano) 41,4; Dogma (liberi professionisti) 14,9; Tomaso Dolermo (artigiano) 34,1; Domax (commercio ingrosso) 57,1; Caterina Domenicali (artigiano) 23,4; Domopul di Luigi Palmato (artigiano) 61,6; Mario Dondo (negozi e locali pubblici) 31,9; Roberto Dondo (commercio al minuto) 26,1; Donna Piera di P. Figoli (abbigliamento) 0,8; Angelo Dorindo (artigiano) 4; Italo Dorindo (artigiano) 25,2; Mauro Dorindo (artigiano) 37,7; Fabrizio Dotta (liberi professionisti) 25,7; Vittorio Dotta (artigiano) 52,2; Francesco Dova & C. (negozi e locali pubblici) 78; Drael Infortunistica (commercio ingrosso) 60,7; Romana Drochi (artigiano) 18,9; Dublano/Martina Gemma (negozi e locali pubblici) 26,1; Due Gi Sdf di A. Gargiulo (negozi e locali pubblici) 45,1; Dueffe Software di F. Vincenzo (liberi professionisti) 179,4; Luciano Dugatto (negozi e locali pubblici) 20,6, Piero Dugatto (liberi professionisti) 80,1; Anna Maria Dupanloup (commercio ingrosso) -17,8; Giuseppe Durante (commercio ingrosso) 237,3; Valentino Durante (liberi professionisti) 13; Luigi Durighello (liberi professionisti) 9,9; Ea di Ettore Marco e C (abbigliamento) 34,8; Eco (liberi professionisti) 7,8; Esavtur Etli srl (esercizi pubblici) 105,6; Antonio Ebbli (liberi professionisti) 21,9; Danilo Ebrille (commercio al minuto) 22,4; Ecobar srl (commercio ingrosso) 5,1; Ecolbi Sistemi Ecologici (artigiano) -44,1; Ecoper Recycling srl (commercio ingrosso) -232,6; Ecosangiorgio (liberi professionisti) -11,1; Ecoter srl (liberi professionisti) 158,2; Edil Bb srl (liberi professionisti) 34,1; Edilbagnasco srl (industriale) 39,3; Edilcave Liguria srl (industriale) -19,8; Edilco sas Corsinovi Lavagno (commercio al minuto) 65,5; Edildecor sdf di Galotto (artigiano) 48,3; Edilform srl (industriale) -1,8; Edilgreco snc di R. Greco (artigiano) 53,4; Edilizia Pirozzi snc (artigiano) 34; Edil di Filippo Rossi (industriale) 106,7; Edilmare di R. Balocco e C. (industriale) 16,3; Edilpineta di M. Briano e C. (1) 6,3; Edilquattro Ci di Cogliandro (artigiano) 27,1; Ediluca Gaetano Luca (artigiano) 46,8; Edilux srl (industriale) -0,3; Edilvigo di Vigo e C. (industriale) -0,1; Edilviole di Agostino Pinna (1) 20,7; Edoardo Capurro C. (liberi professionisti) 2,2; Effe Emme Elettronica di Nasti (artigiano) 13,2; Eikon Trading srl (commercio ingrosso) -86,2; Saleh El Dib (artigiano) 17,7; Eldaco di Craveri Basso e C. (artigiano) 151,8; Elde Stig Ansgar (liberi professionisti) 0,1; Electro Automation Service srl (industriale) 23; Elettrauto Galli snc (artigiano) 50,4; Elettrauto Elvio Nervi e C. (artigiano) 36,1; Elettromarket di Sacco (commercio al minuto) 32,5; Elettronica Galli di Galli C. (commercio ingrosso) 196,5; Carlo Ellena (liberi professionisti) -0,9; Giuseppe Ellena (negozi e locali pubblici) 6; Elvaev sas Giovanna Rozza (esercizi pubblici) 3,9; Marisa Monica Emanuel (commercio al minuto) 6; Emilux Emilio Reposio e C. (commercio al minuto) 128,2; Emme Impianti di C. Mazza e C. (negozi e locali pubblici) 15,3; Emmezeta srl (abbigliamento) 21,4; Gemma Enante (esercizi pubblici) 1,9; Marilena Enrico (negozi e locali pubblici) 21,6; Cristina Enrile (liberi professionisti) 2; Ente Decorazione floreale (liberi professionisti) -2; Entusiasmo di Cristina De Nino (negozi e locali pubblici) 35,8; Enzo Lapri Enzo Motta notai (liberi professionisti) 807,3; Eds srl (credito assicurazioni) -65; Erboristeria Svizzera Brass (commercio al minuto) ; Eredi di Filippo Camia sas (negozi e locali pubblici) 55,7; Eredi di Carmela Petrone sdf (industriale) 100,6, Gastone Eremita (negozi e locali pubblici) 27; Ermellino di Ermellino Gc. (artigiano) 52,9; Erre Bi sas di G. Magliano (liberi professionisti) 24,5; Erebbi sas (industriale) 0,01.

Un'immagine del capoluogo. Oggi pubblichiamo le nuove denunce dell'Iciap

PROVINCIA DI SAVONA

IAL LIGURIA

REGIONE LIGURIA

Nell'ambito del programma operativo obiettivo 2 anno 1995 viene organizzato presso la Sede di Carcare (SV) - via Cornareto - un corso per:

OPERATORE DI INGEGNERIA NATURALISTICA

Destinatari:	n. 12 disoccupati da oltre un anno o lavoratori in CIG o iscritti a liste di mobilità.
Requisiti:	iscrizione alle liste di collocamento.
Durata:	n. 720 ore corso di cui 150 di stage aziendale.
Qualifica rilasciata:	addetto istallazioni idriche (codice 1502).

Per accedere al corso gli interessati dovranno presentare apposita domanda di iscrizione presso lo **IAL LIGURIA - via Cornareto - 17043 Carcare (SV)** - tel. 019/518.377 - entro non oltre le ore 12.00 del 25 ottobre 1995.

I candidati per essere ammessi dovranno sostenere apposite prove attitudinali ed in tale sede saranno verificati i requisiti soggettivi per la partecipazione al corso.

FONDO SOCIALE EUROPEO
MINISTERO DEL LAVORO E DELLA PREVIDENZA SOCIALE
REGIONE LIGURIA

Lo stile abita solo nelle case belle
CONCESSIONARIO:

flou · FIAM · MisuraEmme · FLEXFORM · FEG · AXIL · mobileffe

CENTRO CUCINE:

Arc linea · Disegno Due · Euromobil · SCAVOLINI

ARREDAMENTI GUIDO
RANZO - Tel./Fax 0183-318.102
Statale Albenga-Pieve di Teco

Sfilata al Teatro dell'Opera dei migliori «stilisti del capello» della Riviera

Al casinò i maestri acconciatori

Con l'apertura dei corsi Anam saranno presentati tutti i nuovi modelli della stagione autunno-inverno
Alla manifestazione di Clelia Del Tufo partecipano anche il «Gruppo ricerca moda» e il «Centro danza Sanremo»

[redacted]

Chiude il Roof

Cinzia Baccini alla Sala Liberty

SANREMO. Il casinò smobilita dal Roof Garden e da questa [redacted] ra riscopre le atmosfere raffinate della «Sala Liberty». [redacted] riapertura del locale vede al debutto una giovane e bella cantante italiana, Cinzia Baccini, 29 anni, talento emergente nell'ambito dei diversi [redacted] nazionali. La Baccini, [redacted] alle spalle [redacted] serie di esperienze che vanno dall'animazione [redacted]l'«Achille Lauro» ai programmi televisivi al fianco di Alberto Castagna, presenta un ampio repertorio di canzoni italiane e straniere, una «scaletta» di grandi successi interpretati [redacted] una notevole forza vocale e grande mimica espressiva.

Il mese [redacted] ottobre vedrà anche la ripresa dei gala autunnali. Per il 7 ottobre la «Sala Liberty» ha già messo in cartellone il concerto di un grande [redacted]tore della canzone italiana degli anni '60 e '70, Riccardo Del Turco. E per le prossime settimane [redacted] attesi altri ospiti di fama internazionale. [g. ga.]

SANREMO. Una grande festa per l'apertura dei corsi dell'Anam, l'Associazione nazionale acconciatori misti. L'appunta[redacted] è fissato per le 15,30 di [redacted] teatro dell'Opera del ca[redacted]ò dove, in anteprima assoluta, tutti potranno ammirare [redacted] sfilata dei nuovi modelli della stagione. Musica, luci, colori: anche intorno agli «stilisti [redacted] capello» è stato creato un [redacted]mento di spettacolo, garanzia di successo in occasione degli incontri che vedono il confronto [redacted] tecniche e soluzioni d'immagine. A coordinare l'iniziativa è [redacted] presidentessa provinciale dell'associazione, Clelia [redacted]el Tufo, da sempre impegnata per portare a Sanremo le manifestazioni di maggiore prestigio come, la scorsa primavera, il Campionato Interregionale.

Ad accrescere il m[redacted] di spettacolo legato all'incontro di oggi pomeriggio è la presenza al casinò [redacted] una serie di giovani e promettenti stilisti del «Gruppo Ricerca Moda» di Genova. Gli abiti, insieme a momento di danza e canto, intervalleranno le esibizioni dei grandi esperti dell'Anmi che hanno annunciato [redacted] serie di esibizioni a sorpresa con la presentazione di tecniche innovative. All'inaugurazione dell'anno accademi[redacted] dell'«Anam» prenderanno parte in [redacted] ufficiale anche autorità in rappresentanza del Comune e della Provincia.

Moda e acconciature tengono banco

Per quanto riguarda i siparietti di ballo l'iniziativa è stata possibile grazie alla collaborazione con [redacted] giovani allieve del «Centro Danza Sanremo».

E per il futuro l'obiettivo dell'Associazione Nazionale Acconciatori Misti (nata negli anni '60 a livello regionale) è quello di organizzare a Sanremo il congresso nazionale. Un momento globale di incontro tra lavoro, cultura e spettacolo che permetta di lanciare la «sfida italiana» nel mondo delle acconciature per uomo e donna. [g. ga.]

[redacted]

A Imperia corsi di organo

Domani scuola di musica al via con docenti del Conservatorio

IMPERIA. Lo scorso anno, [redacted] debutto, [redacted] stata accolta da calorosi [redacted]: aveva sancito una collaborazione «doc» con il prestigioso conservatorio Paganini di Genova, e aveva coronato la propria intensa attività anche [redacted] alcuni concerti «eccellenti» al teatro Cavour. Non poteva quindi che essere ripetuta la felice esperienza della Scuola di Musica, indetta dall'Associazione culturale Collegium Musicum «Luciano Berio», che era stata tenuta a battesimo all'Oratorio di San Pietro sul Parasio (dove ha la sede, in via Acquarone) dallo stesso compositore di cui porta [redacted], all'uso medievale.

I corsi riprendono domani, ma le iscrizioni sono ancora aperte. Tra le materie, oltre al pianoforte (con un'insegnante di vaglia come Lidia Baldecchi Arcuri), alcune novità: l'organo e il clavicembalo, a [redacted] del professor Silvano Rodi, organista titolare del Principato di Mona[redacted] e ispettore ministeriale per gli antichi organi, il quale terrà le sue lezioni utilizzando preziosi strumenti d'epoca, come l'organo Tamburini del Duomo di Porto Maurizio o l'organo Inzoli dei Padri Minimi di Oneglia, l'organo Lingiardi della Parrocchia di Montegrazie o il clavicembalo, copia del fiammingo Ruckers, del Seicento.

Accanto ad insegnamenti su «apprendere scrivendo» e sulla tradizione, si avranno anche corsi di clarinetto (docenti, i professori Laruccia e Rosati) e di chitarra (docenti, i professori Briasco e Ansaldi). Saranno in seguito attivati anche quelli di violino e di flauto, quelli dell'«officina musicale» e la «guida all'ascolto», finalizzata «a condurre [redacted] più vasto pubblico di ascoltatori alla comprensione della musica del nostro secolo, tramite collegamenti con la musica del passato», come spie[redacted] Marina Remaggi, la giovane pianista e insegnante di Imperia, che è la presidente del Collegium Musicum. [s. d.]

[redacted]

STASERA AL CINEMA

[redacted] Centrale — Tel 63.871 (segr. tel.) Or.: 15,30/ult. 22,30 Lire 10.000/rid. 7000
Congo — di F. Marshall, con D. Walsh, L. Linney, E. Hudson (Usa '95) – In Africa una spedizione va alla ricerca del tesoro e del mistero legato alla Città Perduta di Zinj. Con loro, un gorilla addestrato. Dal best-seller di Crichton. N. V. 1h 50' Avv.

[redacted] — Or.: 15,30/ult. 22,30 Lire 10.000/rid. 7000 [redacted]. anziani 5000
[redacted]dd - La legge sono io — di D. Cannon, con S. Stallone, A. Assante, D. Lane (Usa '95) – In un secolo del futuro, un poliziotto spietato ma giusto combatte un pericoloso criminale. Dall'omonimo fumetto degli Anni 50 N. V. 1h 40' Fantathriller

Imperia — Or. 15,30/ult. 22,30 Lire 10.000/rid 7000 rid. anziani 5000
Il primo cavaliere — di J. Zucker, con R. Gere, S. Connery, J. Ormond (Usa '95) — La leggenda dei cavalieri della tavola rotonda, con le loro battaglie, l'amore tra Lancillotto e Ginevra. In un eroico medioevo. N. V. 2h 08' Epico

[redacted] Capitol — Tel. (0184) 43.440 Or. 15/ult. 22,30 Lire 6000
[redacted] & più scemo — di P. Farrelly, con J. Carrey, J. Daniels, L. Holly (Usa '94) – Una misteriosa valigia trovata all'aeroporto di Los Angeles fa fare a due picchiatelli un lungo viaggio tra killer e vip, fino alla soluzione di un giallo. N. V. 1h 45' [redacted]

Giardino (estivo) — CHIUSO PER FINE STAGIONE

[redacted] Olimpia — Or. 14,30/ult. 22,30 Lire 7000/rid. 6000
Allarme rosso — di T. Scott, con G. Hackman, D. Washington, G. Dzundza (Usa '95) – Un sommergibile nucleare americano deve bloccare un gruppo di terroristi russi salvando il mondo dall'incubo di una catastrofe nucleare N. V. 1h 55' Thriller

[redacted] Cristallo — Or.: 15/21,15 Lire 6000/rid. 5000
L'incantesimo del lago — di R. Rich (Usa '95) – Un principe temerario lotta contro le forze del male per ritrovare e liberare la principessa di cui è innamorato. La fanciulla è stata trasformata in un cigno da uno stregone malvagio. N. V. 1h 40' Cartoni animati

[redacted] — Or.: 15,45/ult. 22,30 L. 9000/rid. 6000
Waterworld — di K. Reynolds, con K. Costner, D. Hopper, J. Tripplehorn (Usa '95) – La Terra è sommersa d'acqua. Un eroe combatte i malvagi e insegue una nuova vita. Con lui, una donna e una bimba che cela un segreto. N. V. 2h 05' Avvent.

[redacted] — Or.: [redacted] 22,30 [redacted]
Waterworld — di K. Reynolds, con K. Costner, D. Hopper, J. Tripplehorn (Usa '95) – La Terra è sommersa d'acqua: un eroe combatte i malvagi e insegue una nuova vita. Con lui, una donna e una bimba che cela un segreto. N. V. 2h 05' Avvent.

Ariston Ritz — [redacted]. 507.070 Or.: [redacted]. 22,30 L. 10.000/rid. [redacted]
[redacted]: La legge sono io — di D. Cannon, con S. Stallone, A. Assante, D. Lane (Usa '95) — [redacted] un secolo del futuro, un poliziotto spietato ma giusto combatte un pericoloso criminale. Dall'omonimo fumetto degli Anni 50 N. V. 1h 40' [redacted]

[redacted] Roof [redacted] — [redacted]. (0184) 506 060
Una voce per Sanremo — Accademia

Ariston Roof Sala [redacted] — Tel. (0184) 506.060
Una voce per Sanremo — Accademia

Ariston Roof [redacted]la tre — Tel. (0184) 506.060
Una voce per [redacted] — Accademia

C[redacted]ale (Sala A) — Or.: 15/ult. 22,30 L. 10.000/rid. 6000
Il primo cavaliere — di J. Zucker, con R. Gere, S. Connery, J. Ormond (Usa '95) — La leggenda dei cavalieri della tavola rotonda, con le loro battaglie, l'amore tra Lancillotto e Ginevra. In un eroico medioevo. N. V. 2h 08' Epico

Tabarin (Sala B) — [redacted]. 507.070 Or.: 15/ult. 22,30 L. 10.000/rid. 6000
I ponti di Madison County — di C. Eastwood, con C. Eastwood, M. Streep (Usa '95) — La storia d'amore breve ma appassionata tra un fotografo e una casalinga sposata. Dal romanzo di Robert James Waller N. V. 2h 15' Romantico

[redacted] — Or.: 15/ult. 22,30 L. 10.000 /rid. 6000
Congo — di F. Marshall, con D. Walsh, L. Linney, E. Hudson (Usa '95) — In Africa una spedizione va alla ricerca del tesoro e del mistero legato alla Città Perduta di Zinj. Con loro, un gorilla addestrato. Dal best-seller di Crichton. N. V. [redacted] 50' Avv.

Orfeo — Tel. 62.333 [redacted]: 15/ult. [redacted]30 Lire 10.000/rid.6000
Scemo [redacted] più [redacted] — di P. Farrelly, con J. Carrey, J. Daniels, L. Holly (Usa '94) — Una misteriosa valigia trovata all'aeroporto di Los Angeles fa fare a due picchiatelli un lungo viaggio tra killer e vip, fino alla soluzione di un giallo. N. V. 1h 45' Comico

[redacted] Don Bosco — Or.: 15/17 Lire 5000/rid. 4000
Un amore tutto [redacted] — di J. Turteltaub, con S. Bullock, B. Pullman, P. Gallagher (Usa '95) — Una donna che lavora nella metropolitana si innamora di uno sconosciuto che vede prendere il treno tutti i giorni. N. V. 1h 40' Romantico

SAVONA

[redacted] Colombo — Tel. [redacted]. Or.: [redacted] 22,30. [redacted]. e pref. 15,45/18 Lire 10.000/8000/5000
Il primo cavaliere — di J. Zucker, con R. Gere, S. Connery, J. Ormond (Usa '95) — La leggenda dei cavalieri della tavola rotonda, con le loro battaglie, l'amore tra Lancillotto e Ginevra. In un eroico medioevo. N. V. 2h 08' [redacted]

Ritz — Tel. 640.427 Or.: 20,30/22,30 fest. 15/17,30/20/22,30 Lire [redacted] 000/8000/5000
Congo — di F. Marshall, con D. Walsh, L. Linney, E. Hudson (Usa '95) — In Africa una spedizione va alla ricerca del tesoro e del mistero legato alla Città Perduta di Zinj. Con loro, un gorilla addestrato. Dal best-seller di Crichton. N. V. 1h 50' Avv.

[redacted] Ambra — Tel. 51.419. Or.: 20,15 22,30; fest., pref. 15,30/18 L. 8000/6000
Waterworld — di K. Reynolds, con K. Costner, D. Hopper, J. Tripplehorn (Usa '95) — La Terra è sommersa d'acqua: un eroe combatte i malvagi e insegue una nuova vita. Con lui, una donna e una bimba che cela un segreto. N. V. 2h 05' Avvent.

Astor — Tel. 50.997 [redacted]: 20,15/22,30; fest. e pref. 16/18,15/20,15/22,30 Lire 8000/5000
L'isola dell'ingiustizia — di M. Rocco, con C. Slater, K. Bacon, [redacted]. Oldman (Usa '94) — Un giovane avvocato cerca di salvare un[redacted]to di Alcatraz, vittima [redacted] terribili abusi. La verità coinvolge il carcere e il governo federale. N. V. 2h [redacted]

GENOVA

TEATRI
[redacted] Stagione [redacted]. Direttore Yoel Levi. In program[redacted] Ravel, Rachmaninov, Saint-Saens. [redacted].: 16. Lire 50/30/20.000.
[redacted] **Stabile.** [redacted] Oggi riposo.
Teatro [redacted]. Sala Duse: Oggi riposo
Politeama Genovese: Oggi riposo
Teatro della Tosse. Sala Aldo Trionfo: Oggi riposo
Teatro [redacted] Tosse. [redacted] Campana: Oggi riposo
Teatro della Tosse. Agorà: Riposo

CINEMA
[redacted] **1:** Scemo & più scemo
Ariston 2: L'odio
Augustus: Waterworld
Corallo 1: Terra e libertà
Corallo 2: L'ultima eclissi
Grattacielo: Congo
Lux: Da morire
Odeon: Power rangers
Olimpia: L'uomo delle stelle
Orfeo: Dredd. La legge sono io
Palazzo: Romanzo di un giovane povero
Universale 1: I ponti [redacted] Madison County
Universale 2: Il primo cavaliere
Universale [redacted] French kiss
Verdi: Allarme rosso
Luci rosse: Abc, Alcione, Centrale 1 e 2, Chiabrera, Cristallo, [redacted], Eldorado, [redacted]

CINECLUB
Amici del Cinema: Giovanna d'Arco
Carignano: Oggi riposo
Fritz Lang: Oggi riposo
Lumiere: Creature del cielo
Movie club: Chiusura estiva
Chaplin: Oggi riposo
Nickelodeon: Chiusura estiva
Cineforum: Oggi riposo

PEGLI
Eden - Pegliclnema: Allarme rosso

CASELLA
Cinema parrocchiale: Oggi riposo

SESTRI PONENTE
Teatro Verdi: Oggi riposo

NERVI
S. Siro: Asterix conquista l'America

BOLZANETO
Verdi: Oggi riposo

[redacted]

[redacted] E NOTTE

DIANO ARENTINO
Di scena la Corale

Oggi a Diano Borello (Diano Arentino) si chiude la rassegna «Uno spettacolo per l'entroterra». Alle 16, si esibirà la Corale Monte Caggio. [e. f.]

[redacted]
Riapre [redacted] Centro Babilonia

Oggi riapre [redacted] Centro sociale Babilonia di [redacted] Steria, [redacted] Cervo, con [redacted] grande festa [redacted]. Dalle 22, il maestro di cerimonie sarà dj Piddù. [e. f.]

DIANO MARINA
Matinée al Sortilegio club

Continuano i pomeriggi in [redacted] al Sortilegio disco club di via Mortula, a Diano Marina. Alla consolle siedono i dee jay Roberto Perosa [redacted] Master Fader. Via alle [redacted]. [e. f.]

RIVA LIGURE
Da Radio Dj [redacted] Sensual

Il dj «Fargetta» è protagonista del matinée in programma al «Sensual Disco Club». L'animatore di Radio Dj sarà alla console per tutto il pomeriggio. [g. ga.]

VENTIMIGLIA
Rassegna d'[redacted]

Il convento di N.S. dell'Orto, nella città alta, ospita il primo concerto della «Va Rassegna organistica ventimigliese». Alle 16 si esibisce Rossano Munaretto, flauto, e Mario Duella, organo». [g. ga.]

[redacted]
Musica e gastronomia

A Chiusanico prosegue la «Sagra de [redacted]», promossa dal Circolo culturale Colombo. Saranno serviti zemino, stoccafisso e altre specialità. Dalle 21, si balla in compagnia dell'orchestra Calypso. [e. f.]

[redacted]
Matinée all'Odeon

Un nuovo appuntamento con i matinée dell'Odeon. Dalle 14,30 tanta musica e ragazze immagine che ballano sui cubi. [g. ga.]

ARMA DI TAGGIA
Musica e cocktail al Papagajo

Cocktail tropicali e musica d'intrattenimento. Questa la proposta serale della rumeria «Papagajo» di via Lungomare ad Arma. [g. ga.]

[redacted]
Cinema al Don Bosco

Continua [redacted] rassegna «Cinema per Famiglie» [redacted] teatro «Don Bosco» di Vallecrosia. Oggi alle 15 e alle 17 è in cartellone «Un amore tutto suo» [g. ga.]

Saluta Apricale dopo un grande successo

Chiude al Castello la mostra [redacted]

APRICALE. Ha avuto centinaia e centinaia di visitatori entusiasti, e chiude con [redacted] arrivederci a Cagnes sur Mer, quando in occasione del prossimo Natale, una parte di [redacted] trasferirà in Costa Azzurra, per proseguire il felice gemellaggio artistico [redacted] Apricale e una [redacted] fertile di pittori, scultori e ceramisti, come quella che è definita [redacted]a scuola di Saint Paul [redacted] Vence». E' un commiato festoso, perché ha ottenuto un meritato successo, la mostra che dallo scorso Ferragosto è stata ospitata nei saloni [redacted] Castello della Lucertola, un crocevia internazionale delle arti figurative.

Quattro erano gli espositori: Enzo Cini, che si divide tra le colline senesi e le [redacted] bretoni, ma è ormai un fedele frequentatore di questo antico borgo di pietra, al quale ha donato uno degli ultimi, coloratissimi dipinti, intitolato San Bartolomeo dei Fiori e destinato all'Oratorio; suo figlio Jerome Honorat, scomparso prematuramente a soli vent'anni, [redacted] che ha lasciato opere intense e inquietanti, popolate di figure misteriose; lo scultore marsigliese François Bouchè, con i suoi corpi di don[redacted] plastici, e modellati [redacted] vento provenzale; e Daniel Noel, approdato qui [redacted] i suoi teatrini dalla celebre «Colombe d'Oro» di Saint Paul de Vence, culla di tanti artisti.

Al cosmopolita Cini, che [redacted] è formato in Francia ed ha attra[redacted] nella sua vastissima, inesauribile produzione il cubismo [redacted] Picasso, il «fauvismo» di Matisse, [redacted] lirismo coloristico di Chagall, l'eleganza rarefatta di Derain e Dufy, sempre con una propria personale impronta, il Museo di Cagnes sur Mer dedicherà in dicembre un'ampia retrospettiva, [redacted] illustrare ogni aspetto [redacted] una carriera, che sfiora il mezzo secolo d'attività. «E il fatto che un pittore di così grande rilievo abbia scelto Apricale [redacted] luogo d'ispirazione (il borgo è il soggetto di parecchie [redacted] tele) e di esposizione, è per il Comune e la Pro Loco un motivo di profonda soddisfazione», osserva il sindaco Roberto Pizzio. [s. d.]

Festival del folklore

Bande tedesche per le strade di Sanremo

SANREMO. Le strade di Sanre[redacted] saranno invase oggi pomeriggio dall'allegra sfilata delle bande musicali che prendono parte al «Festival Internazionale del Folclore». I 14 gruppi musicali che prendono parte al raduno, più altre formazioni locali e regionali partiranno in [redacted]teo alle 14 dal parco di Villa Zirio per raggiungere l'«Audotorium Alfano» di Parco Marsaglia.

Agli automobilisti è consigliato di evitare l'itinerario della manifestazione che è il seguente: corso Cavallotti, via Garibaldi, piazza Colombo, via Matteotti, corso Imperatrice, via Roccasterone. Dalle 15 alle 19 l'auditorium, con ingresso gratuito, ospiterà una serie di esibizioni dei diversi gruppi bandistici. Per i sanremesi l'appuntamento da non perdere è [redacted] la fantasia e la simpatia delle bande «Canta e Suscia» e «Interfolk» dirette entrambe dal professor Giovanni Mangione. Le bande tedesche si presentano anche con un accompagnamento corale. [g. ga.]

[redacted]

[redacted] ALLE [redacted]

[redacted]
7 — **Circuito Junior tv**, cartoni
11 — **Informazione commerciale**
12 — **Controsalotto**, rotocalco [redacted]
14 — [redacted]**enna Tredi**[redacted], collegamento [redacted] i campi della A con aggiornamenti [redacted] partite di campionato di Serie B.Conducono J. Alatini e A. Serena
18 — **Market**, commerciale
18,30 **Cartoni animati**
19 — **Calcio mercato**, rubrica sportiva
22,45 **Videogiornale sport**
23 — **Market**, commerciale
24 — **Video Top**, settimana del panorama musicale internazionale

Telestar
14 — **L'uomo invisibile**, telefilm
[redacted] — **Enos**, telefilm
16 — **Amichevolmente con noi**
18,15 **Spenser**, film con Robert Urich
20 — **Speciale Tg 5**
[redacted] **Gulag 77**, film con David Keith
[redacted] **Il giramondo**, rubrica
23,05 **Il calabrone verde**, telefilm
23,35 **Programmi non stop**

Canale 7
11 — [redacted]
12 — **Documentario**
12,45 **Cartoni animati**
13 — **Raccon**[redacted] **il mondo**, [redacted]mentario
13,15 **Cartoni animati**
13,45 **Appuntamento con i gioielli**
15,45 **Telefilm**
14 — **Appuntamento con i gioielli**
16,20 **Appuntamento con i gioielli**
18,20 [redacted]
18,50 **Cartoni** [redacted]
19 — **Raccontando il mondo**
19,15 [redacted] **Liguria**, notiziario
19,45 **Il giustiziere della strada**, telefilm
20,30 **Fuori gioco**, rubrica sportiva
22,30 [redacted] **shop**
23 — **Assassinio al network**, film
0,30 **Visi privati**, sexy varietà
1,30 **Canale 7** [redacted] **stop**

Telegenova
7 — **Le meraviglie** [redacted] **mondo**, documentario
7,30 **Diagnosi**, [redacted] show di medicina (replica)
8,15 **T'ai da savei...**, rubrica
[redacted] **Agenzia Witney**, telefilm
[redacted] **Rubrica commerciale**
[redacted] **Telegenova in giallo**, romanzi [redacted]
13,30 **Un'amica a casa vostra**, rubrica
15,30 **Liguria sport**, rubrica vostra
18,15 **La vetrina delle meraviglie**
[redacted] **Film**
22,30 **Italia Cinquestelle**
[redacted] — **Calcio**, campionato italiano [redacted]rie B

Retemia
11,35 **Andiamo al cinema**
14,30 **Tv donna**, rotocalco
18,15 **Andiamo al cinema**
20,10 [redacted] **piano**, [redacted] pagina
[redacted] **Alutiamare**, settimanale sportivo di off-shore
[redacted] — **Primo piano**
22,10 **La televisione** [redacted] **gente**
[redacted],45 **Con simpatia... in casa vostra**, rubrica
1,30 **Notturno per l'Italia**

Tv Arcobaleno
7 — **Junior Tv**, programma contenitore per ragazzi
11 — **Nella vecchia fattoria**
13,15 **Okey motori**, [redacted]
14,30 **Junior Tv**, programma contenitore per ragazzi
19 — **Match music**, rubrica
20,30 [redacted] **vecchia fattoria**, spettacolo di varietà
23,30 **TgA**, i fatti [redacted]
0,30 **Match music**, rubrica

[redacted]
17,45 **After Mash**, telefilm
18,15 **Documentario**
18,45 **Cartoni animati**
19,15 **Telegiornale Tn4**
19,45 **Lo sceriffo Lobo**, telefilm
20,30 **Galactica**, telefilm
21,15 [redacted] **poliziotto a 4 zampe**, telefilm
[redacted] — **Motor** [redacted]**p**, rubrica commerciale
22,30 **Appuntamento con la magia**, rubrica di cartomanzia
22,45 **Appuntamento con i gioielli**, commerciale
1 — **Telegiornale Tn4**
1,30 **Telenord non stop**

Telecupole
14 — **Speciale musica**
17 — **Video Top**, videoclip
20,30 **Commedie dialettali**
24 — **Le auto della settimana**
2 — **Programmi non stop**

Euro Mixer Tv
13 — **Telesport verde**, rubrica
14 — **Dilettanti in tv**
16 — **Appuntamento con i gioielli**
18 — **Appuntamento con la magia**
19,30 **Documentario**
20 — **Poliziotto a 4 zampe**, telefilm
20,30 **Sceriffo Lobo**, telefilm
21,15 **Galactica**, telefilm
22 — **Programmi non stop**

Teleregione
11,15 **Motori non stop**
13 — **Cartoni animati**
14 — **Tg Sette**, informazione
15 — **Televendita**
16 — **Videoclassic**, rubrica
18 — **Telefilm**
19 — **Rubrica**
19,30 **Tg Sette**, informazione
20,30 **Film**
23 — **Tg Sette**, informazione
23,30 **Messaggerie**

Primantenna
11,30 **Superauto motori**
12,30 **Pomeriggio al cinema** [redacted] **PrimAntenna**
[redacted] **Tg magazine**
20,30 **Le auto della settimana**
21,30 **Telefilm**
[redacted] **Film**
24 — **Film di mezzanotte e dintorni**

Rete [redacted]
19,30 **TgA** [redacted]. A seguire **Shopping** [redacted]
[redacted] **Guerre nel mondo**, speciale a cura di Stefano [redacted]. A seguire **Shopping club**
21,30 **TgA News**. A seguire **Shopping** [redacted]

● **Eventuali errori e variazioni nei programmi sono causati dalla non tempestiva comunicazione da parte delle emittenti.**

Mancini in campo con qualche acciacco, Maniero vuol scardinare la robusta difesa sarda

Sampdoria, assalto al vecchio Trap

Oggi a Marassi arriva il Cagliari: servono i tre punti

Sinisa Mihajlovic è pronto a dare il suo contributo nella caccia ai tre punti

GENOVA. Allarme Mancini: il capitano accusa un problema al tendine sinistro, un sovraccarico di lavoro. Ieri mattina ha comunque partecipato regolarmente alla seduta di rifinitura, partitella compresa, senza però dedicarsi, come di solito, a perfezionare gli schemi sui calci di punizione. Una fasciatura alla gamba sinistra, quando è uscito dagli spogliatoi, tradiva il suo infortunio.

«E' lui l'unico dubbio - ha detto Sven Goran Eriksson - anche se sono ottimista. Credo che Roberto ce la faccia a giocare contro il Cagliari». Confermata quindi la formazione che ha pareggiato domenica «Delle Alpi», con Bellucci al posto dell'indisponibile Chiesa. «Certamente proveremo a vincere - ha continuato il tecnico svedese - anche il Cagliari, che ha fermato la Juventus, è squadra ostica, capace di chiudersi ermeticamente in difesa e di ripartire a gran velocità affidandosi alle qualità e alla tecnica del trio Muzzi-Oliveira-Silva».

Senza dimenticare che in panchina siede un certo Giovanni Trapattoni. «Forse per la prima volta nella sua carriera si è trovato ad allenare un complesso che non punta a vincere lo scudetto - commenta Eriksson - è un allenatore troppo esperto per smarrirsi in qualunque tipo di difficoltà. Lui, del calcio, conosce tutto».

Per scardinare la difesa sarda, definita sempre da Eriksson «compatta, robusta e maschia», i blucerchiati confidano nella mira ritrovata di Maniero, che ha rotto il ghiaccio domenica a Torino: «Quel gol mi ha portato tanta tranquillità - ha spiegato l'attaccante - e adesso spero di continuare su questa strada. La stagione scorsa realizzai la prima rete a Napoli, dopo 5 giornate, e da allora ho sempre segnato con una certa regolarità. Una volta che mi sblocco...».

Ma è soprattutto il fisico a inviargli segnali positivi: «Da maggio mi trascino uno stiramento al legamento del ginocchio destro, unito a un'infiammazione della cartilagine. Ultimamente però, grazie alle terapie, sento più dolore e riesco ad allenarmi bene tutti i giorni. Rispetto a un mese fa sto molto meglio, mi accorgo di migliorare partita dopo partita».

Un gol al Cagliari, davanti al pubblico blucerchiato, sarebbe il modo migliore per dimenticare un periodo buio. «Sarebbe il massimo - ha detto Maniero - ma prima di tutto viene la squadra. Dobbiamo vincere perché 3 punti ci porterebbero nelle zone alte, non importa chi farà gol. Secondo me stiamo andando abbastanza bene, è importante essere ancora imbattuti dopo 4 giornate. Non siamo al massimo, è vero, ma abbiamo pagato qualche guaio fisico e il fatto di tanti nuovi. Ci vuol tempo e pazienza per assimilare gli schemi di Eriksson».

Ieri pomeriggio è rientrato in Italia Walter Zenga, che oggi sarà in tribuna a Marassi per incitare i compagni. «Tre anni fa ho vissuto lo stesso infortunio di Walter - ha ricordato ancora Maniero - un'esperienza che mi ha maturato tantissimo, perché credevo più nel mio recupero. Invece ho vinto la battaglia e sono arrivato in una grande squadra. Walter guarirà sicuramente più in fretta e ritornerà quello di un tempo. Ne sono sicuro».

Damiano Basso

Skuhravy, ancora panchina?

Il Genoa sul terreno del Chievo dubbi anche per il centrocampo

GENOVA. Come già accaduto domenica scorsa, Gigi Radice non si sbilancia sulla formazione che questo pomeriggio affronterà al «Bentegodi» il Chievo, la seconda squadra di Verona. E' probabile, tuttavia, che anche questa volta Tomas Skuhravy sieda inizialmente in panchina, pronto a subentrare nel secondo tempo.

Rimangono quindi i due soliti dubbi: il centrocampo il dualismo tra Cavallo e Bortolazzi (che proprio venerdì ha prolungato il proprio contratto fino al '97), e in difesa quello relativo al ruolo di esterno sinistro. Nell'amichevole di Carrosio, giovedì, Radice ha provato in quella posizione Delli Carri. Una soluzione che consentirebbe a Ruotolo di ritornare a destra, conseguente esclusione di Nicola. Difficile l'impiego di Francesconi, che in settimana si è sottoposto ad intervento ambulatoriale per eliminare linfonodo ad una ascella. «Vedremo - ha detto al riguardo Radice - il ragazzo non è stato bene, ed ha anche assunto degli antibiotici». «In realtà ho preso uno solo...», è stata la risposta del terzino.

«La formazione non è tutto, - ha proseguito Radice - devo anche parlare con i ragazzi e poi deciderò. Certo ho le mie idee, anche se qualche volta come a tutti capita di sbagliare. Capisco l'attesa dei tifosi, ma il rispetto dei giocatori viene prima di tutto. Non voglio fare il misterioso, è una forma di riguardo verso i ragazzi». L'allenatore genoano chiarisce la situazione di Skuhravy, anche se le sue parole sembrano più un no che un sì: «Non bisogna giudicare Tomas dopo averlo visto all'opera un giorno, e durante una partita. Bisogna osservarlo in un complesso di allenamenti e di situazioni. E' nostra intenzione metterlo nelle migliori condizioni per esprimersi, e questa settimana è apparso nettamente in progresso. Certo, Skuhravy è importante, ma lo voglio in campo al massimo della forma, e dimenticare che la nostra 'rosa' offre anche alcune validissime alternative».

Ruotolo, certezza del Genoa di Radice

Due parole, infine, sul Chievo: «Una squadra che arriva dalle categorie inferiori, eppure è sulla breccia da 3-4 anni. In queste prime giornate è stata inoltre una rivelazione. Tatticamente è ben disposta e forse da qualche anno, quando i suoi giocatori saranno famosi, ci spiegheremo questo piccolo miracolo». Ma ecco la probabile formazione odierna del Genoa (schema 5-3-2): Spagnulo; Ruotolo, Torrente; Turrone, Galante, Delli Carri; Magoni, Cavallo, Van't Schip, Nappi, Montella.

(da. ba.)

Oggi alle 14 il via ad una classica delle competizioni in salita

Autoslalom, rombano i motori alla «Bardineto-Scravaion»

BARDINETO. Come ogni anno, nell'ultimo fine settimana di settembre tornano a rombare i motori nell'alta Val Bormida con la disputa del tradizionale slalom «Bardineto-Colle Scravaion», giunto alla dodicesima edizione e valido quale penultima prova della Coppa Csai di prima zona, e per il Trofeo Italia Nord.

Lo slalom di Bardineto, organizzato come sempre dal «Team Supergara» di Alba (che cura anche l'organizzazione dell'intero campionato) con la collaborazione del ristorante «Maria Nella» e della ditta «Latte Frascheri», è degli appuntamenti di maggior prestigio nel calendario del Superslalom, e nel suo albo d'oro annovera alcuni dei più nomi della specialità, partendo dall'ormai lontano 1984 quando vinse Bino Edmondo su Lancia Beta Montecarlo.

Poi vennero Augusto Cesari nell'85 su Dallara, Luigi Barbero su Abarth nell'86, un «doppio» di Lorenzo Saracco nell'87 e nell'88 su Alpine Renault, Aldolfo Loddo nell'89 su Sport prototipo, Augusto Cesari nel '90 su Delta S4, Silvio Salino nel '91 su Peugeot Rally, Lorenzo Saracco con il suo tris nel '92, mentre nelle ultime due stagioni la corsa è andata a due piloti liguri: Erberto Rossi su R2 Sport prototipo, e Franco Cromonesi su Feder Car.

Quest'anno tra i favoriti spicca il nome di Paolo Antonazzo, che porterà in gara Delta S4, vettura assai potente utilizzata per quasi dieci anni nelle gare del Mondiale Rally, e reduce dalla vittoria nello slalom «Susa-Moncenisio». Oltre ad Antonazzo figurano poi i «soliti» Augusto Cesari, già vincitore e passato di questa gara e che quest'anno è in gara a Bardineto a bordo di una Osella Alfa Romeo Sport.

Tra gli altri pretendenti alle zone alte della classifica ci sono i campioni liguri Erberto Rossi su R2 Sport prototipo, e Franco Cromonesi su Feder Car, De Michell e Mozzone entrambi su Gmg Sport, Lorenzo Saracco a bordo di una Lancia Super Delta, Pier Giuseppe Panaro su A112 70 Hp, Giacomino Sandroni e Pasquale Patete su Fiat X1/9.

Per quanto riguarda il Trofeo Cinquecento, il più «votato» per la vittoria finale è sicuramente Valter Ballestrero della Scuderia Supergara, campione in carica del Trofeo Cinquecento Rally e che quest'anno punta a vincere invece il trofeo dello Slalom: ma dovrà guardarsi dagli attacchi di Franco Tortora, deciso quanto mai a scalzarlo dal ruolo di leader della classifica.

Come al solito sarà il ristorante «Maria Nella» la base operativa della manifestazione, che si svolge sulle due tradizionali manche. Le vetture saranno comunque a Bardineto già al mattino, quando presso il ristorante si effettueranno le verifiche tecniche e sportive, mentre la partenza della prima manche verrà data alle 14. I piloti, come ogni anno, dovranno cercare di percorrere i tre chilometri e mezzo di tornanti che portano al Colle dello Scravaion nel minor tempo possibile. La speranza è che sia anche una bella giornata, così da permettere a piloti di dar fondo alle potenze delle proprie auto e al pubblico (sempre molto numeroso), di seguire una gara divertente e sempre avvincente. Le premiazioni si terranno poi in serata, sempre al ristorante «Maria Nella».

Massimo Novaro

PALLONE ELASTICO

Dotta-Sciorella: la finale è ligure

Flavio Dotta, nella foto della sua squadra il primo da sinistra in piedi, ha conquistato ieri pomeriggio l'accesso ad una finale-scudetto '95 di pallone elastico tutta ligure. Dopo quasi tre ore e mezzo di aspra battaglia, ha piegato a Spigno un bravissimo Bellanti: è finita 11-10, dopo il 5-5 di gara ed una rimonta di Bellanti che ha saputo risalire 5-8 al 10-10, grazie anche a tre errori consecutivi del team di Dotta sul 10-9. Infine però, anche in maniera estremamente sofferta, Dotta ce l'ha fatta. Adesso, affronterà per il titolo italiano l'Imperiese di Alberto Sciorella: domenica a Spigno alle 14 il primo confronto tricolore. **(e. m.)**

COME FARSI UNA PENSIONE RISPARMIANDO SULLE TASSE

Tutela familiare e bonus fiscale assicurati per chi investe nei fondi patrimoniali **INA**

Farsi una pensione personale, con un robusto contributo dello Stato. Una tesi che in questi tempi di "pubbliche sofferenze" sembrerebbe azzardata da sostenere, ma che è invece facilmente dimostrabile. E' sufficiente partire dal principio che l'adesione ad un fondo patrimoniale è una scelta di risparmio dalla doppia finalità: benefici futuri da un lato, vantaggi immediati dall'altro. E questi ultimi hanno una loro logica inattaccabile. La legge ha infatti inteso agevolare il risparmio previdenziale rispetto ad altri investimenti finanziari, abbattendo drasticamente la tassazione Irpef sui versamenti effettuati alle società di assicurazioni per "costruirsi" una rendita personale. L'imposta che ogni anno può essere sottratta al fisco è pari a **550.000** lire, ovvero il **22%** dei primi 2.500.000 investiti su un fondo patrimoniale. Tanto? Poco? Probabilmente abbastanza, anche se da tempo e da più parti, in modo autorevole, si sta ponendo il problema di ampliare i margini di detraibilità dall'Irpef per chi è impegnato in un programma di previdenza volontaria. Ma tra i vantaggi immediati è da sottolineare anche la funzione di tutela familiare che scatta automaticamente con l'adesione ad uno dei fondi patrimoniali INA: in caso di sopraggiunta invalidità si è esonerati dai versamenti, cui provvederà direttamente l'istituto, pronto anche, nel caso, a liquidare agli eredi il capitale maturato.
Bonus fiscale, tutela personale e tutela familiare: tre ottimi motivi per ritagliarsi una "quota" nei fondi, capitalizzando un risparmio che diventerà, a scadenza del programma, una pensione integrativa adeguata all'impegno e alle attese. Integrativa sì, ma anche - almeno per chi è sotto i 45 anni -, del tutto fondamentale per il mantenimento di uno "status" decoroso dopo la chiusura dell'attività lavorativa.
Anche senza tener conto di nuovi giri di vite, sempre in agguato, al sistema previdenziale obbligatorio, è pressoché certo che i giovani da pochi anni inseriti nel mondo del lavoro andranno in pensione con l'equivalente, in lire costanti, del 50% circa dello stipendio. Una rendita che non garantirebbe nemmeno il livello minimo di sussistenza. Un dramma per i trentenni di oggi, un dramma a lungo termine ma che si profila in modo inesorabile. Tra i primi a capire cosa si sta preparando per gli anni Duemila sono stati gli uomini dell'INA, oggi in grado di offrire solide trincee per la difesa del tenore di vita attraverso tre fondo patrimoniali a qualità garantita! Moneta Forte, Valore Attivo, Valute Estere, Strumenti che possono adeguarsi ad ogni esigenza e possibilità personali.

FONDO INA - MONETA FORTE

ETA'	RISPARMIO MENSILE INIZIALE	DURATA PROGRAMMA	ETA' A SCADENZA	CAPITALE LIQUIDABILE ALLA SCADENZA	PENSIONE ANNUALE ADEGUABILE
24	100.000	26	50	168.384.641	10.764.662
28	150.000	27	55	265.061.984	18.715.763
36	175.000	24	60	260.555.984	20.673.236
39	208.000	21	60	193.897.258	15.384.390
43	208.000	22	65	187.848.814	17.264.245
49	300.000	16	65	122.093.495	11.221.002

L'adeguamento dell'accantonamento avviene sulla base del tasso di riferimento annuo della gestione. (*) Ipotesi adottata 8% conforme ISVAP Inflazione 4% - Gestione patrimoniale «Moneta Forte», linea 5

Per il vostro programma personalizzato:

Agenzia generale **AUTENZIO & FELISATTI**

De Vincentis, punto di forza di una Sanremese che cerca il colpaccio a Cairo

Eccellenza: il match di oggi può lanciare o ridimensionare i biancazzurri

Sanremese, scalpita già Calabria e Cichero vuole i tre punti a Cairo

SANREMO. E' il campionato dei tre punti, non ammette distrazioni. E bisogna adeguarsi se si vuol coltivare qualche ambizione. E' quanto ha predicato in settimana ai suoi Luigi Cichero, allenatore della Sanremese. Archiviata, con un po' di fatica ma con i tre fatidici e preziosi punti nel bottino, la prima giornata del campionato di Eccellenza contro la Folbas sette giorni fa, la Sanremese cerca oggi di ripetersi sul campo della Cairese (ore 15, arbitro Fabian di La Spezia).

Dice Cichero: «So benissimo che Cairo è un campo difficile, che la Cairese è una buona squadra, con lo stesso allenatore da tre anni, in grado di sviluppare gioco e azioni con un amalgama invidiabile. Ma è inutile andare a cercare il pari, anche dove potrebbe sembrare un buon risultato. Con una classifica dove contano i tre punti in caso di vittoria, bisogna soprattutto cercare di vincere. Il pareggio non serve più. Così, anche contro la Cairese punteremo al massimo risultato: non per presunzione, ma perchè ce lo impone il torneo. Questa è la giusta mentalità che deve acquisire la squadra».

Certo i biancazzurri, alla prima uscita, sette giorni fa in casa contro gli spezzini, non hanno incantato: «Lo abbiamo parlato a lungo in settimana, ma non sono preoccupato. Credo che ora la squadra sia sufficientemente competitiva. Il problema è trovare gli stimoli e la concentrazione giusta, per arrivare ad avere un'identità ben precisa. Per fare questo ci vuole tempo, ma io sono ottimista», aggiunge il tecnico.

Ad aumentare la potenziale competitività della squadra si è aggiunto in settimana anche Giancarlo Calabria. Il bomber biancazzurro, dopo un lungo tira e molla, è rientrato nei ranghi riprendendo a tempo pieno il suo posto nel clan biancazzurro, che cercava un attaccante da affiancare a Prestia. Oggi Calabria andrà a Cairo, anche se difficilmente scenderà in campo dal primo minuto. Ancora un po' in ritardo di preparazione, dovrebbe andare in panchina, pronto alla chiamata a seconda di come andrà il match. Per il resto Cichero dovrebbe confermare, grosso modo, la squadra che ha battuto la Folbas, magari con qualche piccolo ritocco. Oltre a Calabria dispone in più anche di Riolfo, che ha scontato la squalifica.

Restano aperti i casi di Gnaudo e Simondo, difensori che dovrebbero esser ceduti. Per Gnaudo si continua a parlare del Ventimiglia, come probabile destinazione, anche se la trattativa pare si sia un po' arenata; per Simondo, anche lui abbastanza chiuso nell'affollata difesa biancazzurra, le solite voci di corridoio parlano di un discorso anche con l'Imperia, che vorrebbe garantirsi un prezioso ricambio arretrato.

Bruno Monticone

Ventimiglia, per De Luca c'è Fichera «Ma del Busalla meglio non fidarsi»

VENTIMIGLIA. La novità potrebbe essere l'esordio di Fabio Fichera. Il giovane centrocampista, ex Albenga ed ex Imperia, che la settimana ha perfezionato il tesseramento col Ventimiglia, è reduce da un'operazione al menisco, ma appare in buone condizioni. E Maurizio De Luca, tecnico giallorosso che lo conosce bene per averlo avuto all'Albenga due stagioni fa, potrebbe anche gettarlo nella mischia, dopo averlo visto muoversi bene in allenamento.

Per un Fichera che arriva, un Novaro che parte per l'Imperia. Il giocatore, che non si è più allenato con i giallorossi, ha fatto la sua scelta. L'accordo è arrivato ieri. Le resistenze del Ventimiglia sono state superate dalla buona offerta dell'Imperia (si parla, complessivamente, di una ventina di milioni). Invece la trattativa per avere il Gnaudo dalla Sanremese si è, almeno per ora, raffreddata.

De Luca, con gli effettivi a disposizione, pensa soprattutto all'esordio casalingo di oggi al Peglia col Busalla (ore 15, arbitro Bollabio di Albenga). Un esordio insidioso. «Il Busalla è un brutto cliente, e squadra abituata a stare al vertice. Due anni fa contese alla mia Albenga la promozione in Eccellenza, la stagione scorsa ha centrato la promozione. E' un avversario di tutto rispetto, cui non dovremo permettere di giocare troppo avanti per evitare brutte sorprese», dice De Luca.

Il quale, per una volta, avrà quasi problemi di abbondanza. Rientra infatti tra gli altri anche Ierace, che ha scontato la sua squalifica. Per il resto il tecnico dovrebbe confermare, grosso modo, la formazione che sette giorni fa ha esordito pareggiando brillantemente a Lavagna. **(b. m.)**

Imperia, c'è anche Novaro

Molte assenze oggi a Chiavari ma è pronto l'ex ventimigliese

IMPERIA. Il pareggio interno con la Cairese, nuove polemiche e il grave infortunio a Barone hanno costretto l'Imperia a guardare alla trasferta odierna a Chiavari come a un match già decisivo. Con l'Entella, che ha esordito con una sconfitta, i nerazzurri non possono permettersi altri passi falsi.

Le ultime vicende hanno convinto la dirigenza imperiese a correre ai ripari ingaggiando anche il «jolly» Mario Novaro, proveniente dal Ventimiglia, e contattando il roccioso difensore Massimo Simondo, in rotta la Sanremese, ma apparso in forma smagliante nel triangolare disputato al «Ciccione». Il d.s. Salvatore Sassu: «Con Simondo ci sono stati alcuni contatti, ma nulla di definitivo, mentre Novaro è già a disposizione di Barlassina e potrebbe essere in campo con l'Entella».

Il tecnico continua a lavorare con determinazione per mettere a punto una squadra in grado di soddisfare dirigenti e tifosi, ma non sembra che la fortuna sia benevola. Oltre a Barone, fermo per mesi, a Chiavari Barlassina dovrà fare a meno anche di Massabò, alle prese una distorsione al ginocchio, di Diomedi infortunato, e di Cassata cui i sanitari hanno diagnosticato problemi muscolari.

Ancora Sassu: «Tra infortuni, problemi di lavoro, militari ed altro, non riusciamo mai a schierare gli stessi undici. E siamo solo all'inizio della stagione...». E' soprattutto il reparto difensivo a soffrire per questa situazione: Barlassina dovrà modificare l'assetto dell'intera squadra per coprirne i vuoti. Sicuro l'innesto di Limarelli in marcatura, Calzia potrebbe esser dirottato a sinistra, qualora Novaro fosse disponibile per il ruolo di libero. A metà campo quasi certo Luongo, ma potrebbe esordire anche Alberti. In avanti l'assenza di Cassata promuoverà a titolare Celella, con la speranza che Alfano ritrovi la mira. **(l. a.)**

Promozione: Carlin's e Ospedaletti debuttano in casa e devono superare i problemi dell'esordio

Per l'Argentina arriva già un test-primato

I rossoneri a Finale per un match difficile: fuori quattro titolari

Bertazzon allena la Carlin's Boys

Argentina. Lo gara di Finale (ore 15, arbitro Parodi di Genova) sembra anticipare una sfida per il primato che potrebbe durare tutta la stagione. I rossoneri però dovranno ancora fare i conti con gli assenti: «E' un peccato affrontare una partita del genere con tante assenze - dice Locatelli, tecnico dell'Argentina -. E' un match difficilissimo, e dobbiamo far bene comunque». Ci sarà Biancardi che ha scontato la squalifica, ancora out Nocera (squalificato), Butta e Biolzi (infortunati) e Frontero (militare). Difficile l'impiego dall'inizio di Minici, pure in forma: le assenze a centrocampo per ora sconsigliano il «tridente» formato dai fratelli Gatti e dallo stesso Minici.

Carlin's. Deve riscattare il pesante 0-3 di domenica sul campo del Cosima. «Ma non è un esame, siamo tranquilli, abbiamo solo bisogno di fiducia anche se la partita è difficile», dice Dino Bertazzon, allenatore nerazzurro, che affronta oggi al Comunale (ore 15, arbitro Dallo Valle di Albenga) l'Audace. L'arrivo di Pinto potrebbe portare un'iniezione di fiducia.

Ospedaletti. Esordio casalingo, si fa per dire, degli arancione allo «Sclavi» di Arma (ore 15, arbitro Rosso di Albenga) con l'Arenzano. La sconfitta di Molassana ha lasciato qualche segno, in settimana c'è stata «mezretta» con le proteste di alcuni giocatori (D'Amico, Collevecchio e altri) che non hanno gradito la panchina. Di Antonio non ha però dubbi: «Capisco che tutti ci tengano a giocare, ma l'allenatore ha diritto di fare le sue scelte. Contro l'Arenzano conto sulla voglia di rivincita di tutti». **(b. m.)**

Bocce: grossi impegni tecnici ed organizzativi per il club rivierasco

Armese verso una stagione super

La prima squadra al debutto nella nuova A2

ARMA DI TAGGIA. Con il mese di ottobre iniziano gli appuntamenti di campionato per l'Armese, che la scorsa stagione ha ottenuto la promozione in A2. Nel girone Ovest il sodalizio ponentino dovrà affrontare altre 7 formazioni, tra cui due liguri e 5 temibili piemontesi, ma i dirigenti sono ottimisti: «Dopo i trionfi dello scorso anno abbiamo ulteriormente rinforzato la squadra, al fine di disputare una stagione che ci consenta la permanenza in A2 anche il prossimo anno. L'organico ci dovrebbe garantire il raggiungimento dell'obiettivo, con la speranza di toglierci qualche soddisfazione contro le formazioni più quotate del torneo».

In attesa che l'amministrazione comunale di Taggia metta a disposizione un bocciodromo coperto, per le partite interne il team armese non sarà comunque più costretto ad andare ad Andora. Per la disputa della A2, infatti, l'Armese potrà avvalersi delle nuove strutture di S. Lorenzo, anch'esse coperte come prescrive il regolamento della Federazione per le massime categorie nazionali.

I dirigenti sono comunque ottimisti: «Un bocciodromo coperto ci consentirebbe di partecipare al campionato con la sicurezza di poter contare sui nostri sostenitori, riducendo inoltre le spese di trasferta. Saremmo inoltre in condizione di programmare manifestazioni internazionali, o di fornire campi di qualità agli appassionati. L'amministrazione comunale è dimostrata sensibile alle nostre richieste, ci auguriamo che nel prossimo futuro possa aiutarci a risolvere il problema».

Per il '96 l'Armese ha stilato un programma organizzativo di gran pregio, chiedendo alla Fib di inserire nel calendario ufficiale una gara nazionale di propaganda a coppie, il 3-4 agosto. Si tratta di una manifestazione di grande importanza, che vedrà in Arma molti giocatori di ottimo livello, in quel periodo tradizionali ospiti della riviera per le vacanze. In programma anche, nell'aprile '96, una gara regionale a coppie per giocatori di B, la fase finale del campionato regionale a terne di C e una gara regionale per Allievi e Ragazzi. Aggiungono i dirigenti armesi: «Nel '95 i Ragazzi e gli Allievi della nostra società hanno partecipato a numerose gare in Liguria, Piemonte e in Francia, e siamo stati ospiti di uno stage del Coni ad Aosta, dove hanno acquisito l'esperienza necessaria per imporsi ai massimi livelli. Stiamo puntando molto sui giovani: ogni martedì e venerdì, dalle 17 alle 19 presso la nostra sede abbiamo una scuola bocce gratuita, curata da un preparatore federale, cui possono accedere tutti i bambini dai 6 anni in su». **(l. a.)**

Presentato il torneo internazionale di volley

Ungheresi e polacche al «Città di Sanremo»

SANREMO. Quattro squadre italiane e due straniere saranno protagoniste, da venerdì a domenica prossimi, dell'11° Torneo Internazionale femminile «Città di Sanremo-3° Memorial Dado Tessitore», presentato ufficialmente venerdì sera dalla Lega Pallavolo Sanremo che ne cura l'organizzazione.

Sarà una festa dell'aristocrazia del volley femminile nazionale a trasferirsi a Sanremo per tre giorni. Favoritissima la Foppapedretti Bergamo, già vincitrice l'anno scorso, che si è rafforzata quest'anno con una campagna acquisti miliardaria, ingaggiando tra le altre la fuoriclasse americana Phipps la Matera, la Mifkova, la Cacciatori e la sanremese Simona Fogalesi, una delle tante promesse del volley nazionale uscite dal vivaio matuziano.

Le altre squadre italiane saranno Alpam Roma, Pallavolo Reggio Emilia (allenata da Sergio Guerra, ex c.t. della Nazionale) e l'Ecoclear Sumirago che ha sostituito in extremis le tedesche del Tubingen che, già in cartellone, hanno comunicato solo dieci giorni fa agli organizzatori l'impossibilità di partecipare al torneo sanremese.

Completeranno il lotto delle partecipanti una squadra ungherese dall'impronunciabile nome (Szeged Dinkrropiabdazok Egyyesulete) e le polacche del Bks, formazioni che militano nei rispettivi campionati dei rispettivi Paesi.

Il torneo si svolgerà interamente al palazzetto di Villa Ormond, unica nota stonata perché l'impianto decisamente non è all'altezza della manifestazione. Il via venerdì alle 16: si giocheranno tre partite nel pomeriggio di venerdì, e nel pomeriggio di sabato. Gran maratona finale domenica, con cinque partite tra cui la finalissima in programma dalle 21,30. **(b. m.)**

AERO CLUB "PROVINCIA GRANDE"
aeroporto Cuneo/Levaldigi OFFRE
LICENZA PILOTA PRIVATO (anche latrovisivo) L. 9.800.000
PASSAGGI BICICLI - PASSAGGI CAP 10 - MONGOLFIERA
Per informazioni AERO CLUB "PROVINCIA GRANDE"
Fraz. Malèa 10 - 12045 FOSSANO - Tel. 0172 37.41.32 - Fax 0172 374444

VENDITA PROMOZIONALE
SCONTO 20%

LA STAMPA & PUBLIKOMPASS
PUBBLICITA' CHE VALE

TRIBUNALE di IMPERIA

Nella procedura esecutiva immobiliare n. 69/91 promossa dalla Banca Popolare di Novara creditrice procedente - avv. prof. Giuseppe Viale contro **FRANCHINI Agostino** e **MODONESI Giulia** - res.ti a Genova - debitori esecutati

Avviso di vendita di immobili

Si avverte che il giorno 3 novembre 1995 alle ore 8.45 nella sala delle pubbliche udienze del Tribunale di Imperia saranno posti in vendita al pubblico incanto i seguenti beni immobili di proprietà di Franchini Agostino e Modonesi Giulia, il tutto nello stato di fatto e di diritto in cui si trovano e secondo le specificazioni di cui appresso.

Lotto unico - in Imperia, fraz. Poggi, azienda agricola florale con accesso carraio dalla via Aurelia, della superficie complessiva di mq 30.083 circa, con entrostanti fabbricati, parte ad uso abitazione e parte ad uso agricolo per complessivi mq 493 circa; con entrostanti serre in ferro, vetro, conglomerato cementizio e plastica per mq 7000 circa, dotata di impianto di irrigazione collegato a cinque vasche circolari e di impianto di riscaldamento, alla partita 1997, intestato ai Franchini ed alla Modonesi, proprietari per un mezzo ciascuno per averli acquistati con rogito B. Re del 21.12.84, rep. ed Imperia il 10.1.95 al n. 92, del Comune Censuario di Imperia. Sezione Poggi, foglio 2, mappali 189, 190, 191, 198, 199, 201, 203, 204, 210, 230, 231, 232, 233, 238, 239, 241, 242, 243, 244, 245, 247, 249, 250, 277 (sub. 1 e 2), 278, 296, 301, 351, 352 e 353, con le superfici, le classificazioni ed i redditi risultanti dai certificati catastali e riportati alle pagg.ne 2, 3 e 4 della CTU.

I lotto come sopra descritti vengono posti in vendita ai seguenti base: L. 947.300.000 cauzione L. 94.730.000 e spese approssimative L. 189.460.000. Offerta in aumento L. 10.000.000

Chi intenda concorrere all'asta deposiatare entro le ore 13 del giorno 2.11.95 apposita istanza in carta da bollo specificando nella stessa il proprio numero di codice fiscale ed il regime patrimoniale, per i coniugati, allegando alla stessa i relativi assegni per cauzione e deposito spese di cui sopra, intestati alla Cassiera Provinciale delle Poste con il concorso del Contraddittore.

Versamento del residuo prezzo entro trenta giorni dalla aggiudicazione. Per informazioni rivolgersi alla Cancelleria del Tribunale di Imperia.

IL COLLABORATORE DI CANCELLERIA
F.to P. Calzolo

Collezione d'autori.

NOVITA'

Viaggi intorno alla Russia di Sergio Romano, introduzione di Ezio Mauro. Con il 16° volume, continua in libreria il successo della collana "Terza pagina". Una collezione di opere d'alto livello culturale e d'impeccabile divulgazione scientifica, firmate da alcuni dei più illustri collaboratori de "La Stampa".

Sergio Romano, *Viaggi intorno alla Russia* PP.XIV 252, L. 28000

I LIBRI DE LA STAMPA

Il prato e l'aria

Il prato intorno alla casa è da considerarsi come un enorme impianto di depurazione, in quanto cattura per gravità ▪ con le piogge i composti tossici presenti nell'atmosfera e mediante fotosintesi produce ossigeno che libera nell'aria. Un prato di 1000 m² ha un effetto refrigerante pari a ▮ volte la capacità media di un condizionatore per abitazione.*

Il prato e il suolo

Un prato folto e vigoroso assorbe fino a 6 volte la quantità di pioggia rispetto ad un'eguale superficie coltivata a grano, riducendo così lo scorrimento superficiale ed evitando l'erosione del suolo. Inoltre contribuisce ad arricchire il terreno di sostanza organica.*

Il prato e l'acqua

Il tappeto erboso favorisce la protezione delle acque del sottosuolo in quanto esplica un'azione filtrante nei confronti delle acque dirette alle falde sotterranee, decomponendo gli inquinanti organici in ▪ molecole non tossiche. L'elevata acidità delle piogge viene ridotta fino ▪ 10 volte quando attraversa un tappeto erboso.*

Il prato e l'uomo

Il prato intorno all'abitazione migliora la qualità della vita, riduce la temperatura, filtra gli odori e attenua i rumori del 25%, creando un ambiente salutare ed una superficie soffice e pulita per i bambini. Il prato diventa così un'estensione della casa, svolgendo un'importante funzione sociale durante la bella stagione.*

PRATO FACILE
SOLO IL PIACERE DEL PRATO

Pochi tagli, meno annaffiature e ridotte concimazioni per godere tutto il piacere del prato senza l'impegno che ▪ prato tradizionale comporta.
Il Centro di Ricerche di Arnhem in Olanda ha selezionato varietà di graminacee che consentono la formazione di un tappeto erboso a ridotta manutenzione.
Con queste varietà Blumen ha realizzato Prato Facile, l'avanguardia della ricerca olandese nel settore delle sementi da prato.
La qualità di Prato Facile è certificata dal NAK, ente nazionale olandese di controllo delle sementi, ed è disponibile in Italia nei migliori negozi di giardinaggio.
In vendita in confezioni da gr. 200, kg. 1 e kg. 5, sufficienti per coprire rispettivamente 12, 60 e 300 mq. di superficie.
Per ulteriori informazioni telefonare allo 0523/524248.

SEMENTI BLUMEN: QUALITÀ OLANDESE

* RICCOLA ▪ ISTITUTO ▪ COLTIVAZIONI ARBOREE, UNIVERSITÀ DEGLI STUDI DI MILANO - ▪ - RIVISTA AGER - 5/1994

NON ANDATE LONTANO!!

i migliori prodotti dell'informatica con i prezzi più competitivi sono a due passi da casa Vostra

COMPAQ

Rivenditore Autorizzato

PS/1 Portatile
PS/VP

Rivenditore Autorizzato Personal Professional

PC HAL9000 486DX2 66 Mhz

Tecnologia	Vesa Local Bus
CPU	486DX2 66 Mhz
Memoria RAM	4 Mb
Hard Disk	540 Mb EIDE
Scheda video	SuperVGA Windows Accelerator 16 milioni di colori
Monitor	SuperVGA 14" a colori 1024x768 d.p. 028 Low Radiation
Software	**MICROSOFT WINDOWS 95** con manuali e dischetti
Cabinet	a scelta fra desk-top, minitower e tower

PC HAL9000 486DX4 100 Mhz

Tecnologia	PCI
CPU	486DX4
Memoria RAM	4 Mb
Hard Disk	540 Mb EIDE
Scheda video	SuperVGA Windows Accelerator 16 milioni di colori
Monitor	SuperVGA 14" a colori 1024x768 d.p. 028 Low Radiation
Software	**MICROSOFT WINDOWS 95** con manuali e dischetti
Cabinet	a scelta fra desk-top, minitower e tower

PC HAL9000 Pentium 75 Mhz

Tecnologia	PCI
CPU	Pentium 75 Mhz
Memoria RAM	8 Mb
Hard Disk	540 Mb EIDE
Scheda video	SuperVGA Windows Accelerator 16 Mil. colori
Monitor	SuperVGA 14" a colori 1024x768 d.p. 028 Low Radiation
Software	**MICROSOFT WINDOWS 95** manuali e dischetti
Cabinet	a scelta fra desk-top, minitower e tower

PC HAL9000 Pentium 90 Mhz

Tecnologia	PCI
CPU	Pentium Mhz
Memoria RAM	8 Mb
Hard Disk	540 Mb EIDE
Scheda video	SuperVGA Windows Accelerator 16 Mil. colori
Monitor	SuperVGA 14" a colori 1024x768 d.p. 028 Low Radiation
Software	**MICROSOFT WINDOWS 95** con manuali e dischetti
Cabinet	a scelta fra desk-top, minitower e tower

PC HAL9000 Pentium 100 Mhz

Tecnologia	PCI
CPU	Pentium 100 Mhz
Memoria RAM	8 Mb
Hard Disk	540 Mb EIDE
Scheda video	SuperVGA Windows Accelerator 16 Mil. colori
Monitor	SuperVGA 14" a colori 1024x768 d.p. 028 Low Radiation
Software	**MICROSOFT WINDOWS 95** con manuali e dischetti
Cabinet	a scelta fra desk-top, minitower e tower

Apple PowerMacintosh 6100/66 16/500

CPU	PowerPC 66 Mhz e 486DX2/66 Mhz
Memoria RAM	16 Mb
Hard Disk	500 Mb
Monitor	Apple RGB 15" Trinitron
Software	System 7.5 MS-DOS 6.22 e Windows 3.1
Dotazione	DOS Compatibility Card

FINANZIAMENTI IN 5 MINUTI

HP 540

Tecnologia	Getto d'inchiostro b/n e colore
Risoluzione	600x300 dpi
Velocità	3 pagine al minuto
Formato	A4
In dotazione	Cavo stampante, driver Color Smart

HP Deskjet 540C

Tecnologia	Getto d'inchiostro b/n e colore
Risoluzione	600x300 dpi
Velocità	3 pagine al minuto
Formato	A4
In dotazione	Cavo stampante, driver Color Smart

HP LaserJet 4L

Tecnologia	Laser
Risoluzione	300 dpi con tecnologia R.E.T.
Velocità	4 pagine al minuto
Formato	A4
In dotazione	Cavo stampante, software HP Explorer

gemma
IL SOFTWARE AMICO

NOVITÀ PER AZIENDE E PROFESSIONISTI!!

Digital Labs è concessionario del programma QUADRO per la gestione aziendale realizzato da Gemma Sistemi, azienda leader nel settore gestionale. Il programma Vi permette di automatizzare completamente la gestione della Vostra azienda, dagli ordini, al magazzino, alla fatturazione, anche con l'utilizzo del codice a barre e fornendoVi in tempo reale informazioni utilissime per il Vostro lavoro. Non esitate a contattarci per informazioni e dimostrazioni

DIGITAL LABS

SAVONA - P.zza Martiri Libertà, 25/27r - Tel. 019/8386400 r.a. / Telefax 019/820428 - BBS - 8386452 - 8387038

DIGITAL LABS EDUCATION

Potrai diventare un perfetto conoscitore dei moderni personal computer, utilizzare al meglio il sistema operativo Windows 95, scoprire i segreti di INTERNET e molto altro ancora...
Digital Labs Education organizza mensilmente corsi a numero chiuso con lezioni preserali o serali rivolte a chiunque voglia, per lavoro o per svago, migliorare le proprie conoscenze informatiche.
I corsi attivati per l'anno scolastico 95/96 sono i seguenti:

WINDOWS '95

programma:

- **Principali caratteristiche**
- **Sistemi operativi a 32 bit**
- **Modalità di impiego**
- **Vantaggi e prestazioni**
- **Utilizzo di programmi professionali**
- **Videoscrittura con Win95**
- **Gestione dati con Win95**
- **Fogli elettronici con Win95**
- **Plug 'n' Play**
- **Passaggio da Win3.1 a Win95**

Durata: 25 ore distribuite in lezioni bisettimanali per complessive 5 settimane.
Costo: **L. 590.000** IVA compresa.

IL PERSONAL COMPUTER

programma:

- **Nozioni di base sull'hardware del PC**
- **I comandi principali del DOS**
- **Ottimizzazione delle prestazioni del personal computer**
- **Nozioni di base su Windows**
- **Utilizzo di programmi professionali su PC**
- **Videoscrittura in Windows**
- **Gestione di un database in Windows**
- **Fogli elettronici in Windows**
- **Esempi applicativi**
- **Telematica e BBS**
- **Cenni su INTERNET**
- **La multimedialità**
- **Manutenzione ed espansione del PC**

Durata: 25 ore distribuite in lezioni bisettimanali per complessive 5 settimane.
Costo: **L. 590.000** IVA compresa.

INTERNET

programma:

- **Cenni di telematica**
- **Come nasce la rete delle reti**
- **Come ci si connette**
- **I servizi disponibili**
- **La Posta elettronica**
- **Trasferimento di files remoti**
- **Il Word Wide Web**
- **I Browser grafici**
- **Il mondo in linea - ricerca informazioni sulla rete**
- **Possibilità di utilizzo professionale**
- **Utilizzo avanzato**
- **Shopping telematico**

Durata: 25 ore distribuite in lezioni bisettimanali per complessive 6 settimane.
Costo: **L. 590.000** IVA compresa.

IMPORTANTE!!!!

L'aula didattica è attrezzata con personal computer dell'ultima generazione, il numero chiuso garantisce l'assegnazione di un computer ad ogni studente

DOVE SIAMO? **Le nostre sedi: P.zza Martiri della Libertà, 25/27r - Via Aglietto, 71 - Savona**
I nostri telefoni: 019/8386400 r.a. - Fax 019/820428 - BBS - 8386452 - 8387038

Art. Grafiche D.R. Cairo M.te (SV)

Per la pubblicità su
LA STAMPA
PK
publikompass
17100 SAVONA
Piazza G. Marconi 3/5-3/6
Tel. (019) 814.887-811.182
16121 GENOVA
Via C. R. Ceccardi 1/14
Tel. (010) 540.184-592.560

LA STAMPA
SAVONA
E PROVINCIA

LA STAMPA
"In"
Savona
via Rio Galletto 5
Zona PAIP
Tel. 26.39.10

Domenica 1 Ottobre 1995 n. 37
Redazione: Savona, p. Marconi 3/6, tel. 80.20.81 - Stampa In, tel. 26.39.10

Sindaci e Provincia: «Hanno ritardato la ristrutturazione degli impianti Enel»

Paura a Vado, centrale in fiamme

Una nube di fumo sulle case: scatta l'allarme

QUILIANO
SERVIZIO

Alle 13,30 di ieri una densa colonna di fumo si alza dal primo gruppo termico della centrale Enel di Vado. S'è rotta una valvola, o s'è provocata una spaccatura in un condotto che trasporta olio combustibile dai depositi ai bruciatori alla 18. Il fuoco divampa in pochi istanti, si estende alla zona 12; il combustibile in fiamme scivola lungo i tubi, minacciando di coinvolgere gli altri bruciatori, in tutto trenta.

Immediatamente scattano i sistemi anti-incendio. L'erogazione di nafta è sospesa, entra subito in funzione la squadra di sicurezza interna. La direzione chiede l'intervento dei Vigili del fuoco. Le fiamme, altissime, sono state domate con potenti getti di acqua nebulizzata: una pozza di olio lunga una decina di metri si forma alla base dell'impianto, immediamente bloccato dal responsabile della centrale, l'ingegner Giorgio Lodola.

Alle 14 è tutto finito, l'incendio è domato. Smontano gli operai delle squadre antincendio: sporchi di nafta, esausti, affiancati dai Vigili del fuoco. Non è stato uno scherzo, lassù, affrontare le fiamme. La prefettura ha messo in allarme la protezione civile. La centrale è circondata da un cordone sanitario: carabinieri, vigili urbani, ambulanze della Cri di Vado e tre squadre di Vigili del fuoco. Il geometra Michele Costantini: «Voglio sottolineare l'ottima collaborazione tra noi e le squadre interne. In questo modo sono state evitate le conseguenze più gravi».

I responsabili della maxi-centrale di Vado, dopo l'incidente, si chiudono nel bunker per molte ore. Un inspiegabile silenzio, a dir poco inquietante, sulle cause e sulle possibili conseguenze dell'incendio per i lavoratori e la gente del comprensorio, Savona compresa.

Solo a tarda sera, l'ingegner Paolo Beduschi, direttore delle centrali di Liguria e Piemonte, dà la versione «ufficiale» dell'incidente: «Un guasto ai condotti ha causato una fuoriuscita del combustibile che s'è incendiato. In un arco di tempo breve le fiamme sono state domate senza nessun danno alle persone e all'ambiente. Gli impianti sono stati fermati ed è in corso un'indagine interna per risalire alle cause. I nostri apparati di sicurezza hanno svolto bene il loro compito. Possiamo, per ora escludere che si tratti di un fatto doloso. Gli impianti sono tenuti sotto controllo, e non siamo dunque di fronte a un caso di cattiva manutenzione. E' un fatto accidentale».

Sarà. Ma i sindaci di Vado e Quiliano, Roberto Peluffo e Fulvio De Lucis, affiancati dal presidente della Provincia Alessandro Garassini e dal vice Carlo Giacobbe, assessore all'Ambiente, aprono un fronte polemico. Hanno raggiunto la centrale subito dopo l'incendio. Anche loro hanno dovuto aspettare a lungo davanti ai cancelli. La ristrutturazione dei gruppi termici doveva iniziare già da alcuni mesi. «Ormai sono vecchi, antiquati, anche se è difficile per ora legare l'episodio di oggi allo stato degli impianti», spiega Giacobbe. I ritardi sono dovuti soprattutto alla difficoltà burocratiche del «dopo-tangentopoli». Indire una gara d'appalto è un'impresa lunga e complessa.

Fulvio De Lucis: «La nube di fumo sulla centrale ci ha fatto accorrere subito. Ho voluto avere un contatto diretto con i responsabili, per chiarire la situazione». Così il sindaco di Vado, Roberto Peluffo: «Vogliamo essere rassicurati sui livelli di sicurezza e affidabilità degli impianti. Questo incendio potrà anche essere un fatto isolato e casuale, un incidente ma la ristrutturazione ora deve partire. Si è già perso troppo tempo». Al centrale Enel i responsabili della prefettura e il segretario provinciale della Cgil Anna Giacobbe.

Minimizzare: è la parola d'ordine dei dirigenti Enel che tentano una prima stima dei danni. Sono ingenti. E non si sa quando la centrale potrà riprendere a produrre energia a pieno ritmo. Solo nei prossimi giorni sarà possibile avere un quadro preciso. La centrale di Vado, una delle più grandi d'Europa, è costituita da quattro gruppi, in grado di erogare ogni giorno enormi quantità d'energia. La combustione è polivalente: olio combustibile, gas e polvere di carbone. Il primo gruppo è entrato in funzione nel 1968. L'incendio di ieri è il primo grave «infortunio» avvenuto in centrale da venticinque anni. I carabinieri invieranno nei prossimi giorni un primo rapporto alla magistratura. L'inchiesta, già avviata, è lo scopo di risalire a eventuali responsabilità di carattere penale.

Massimo Numa

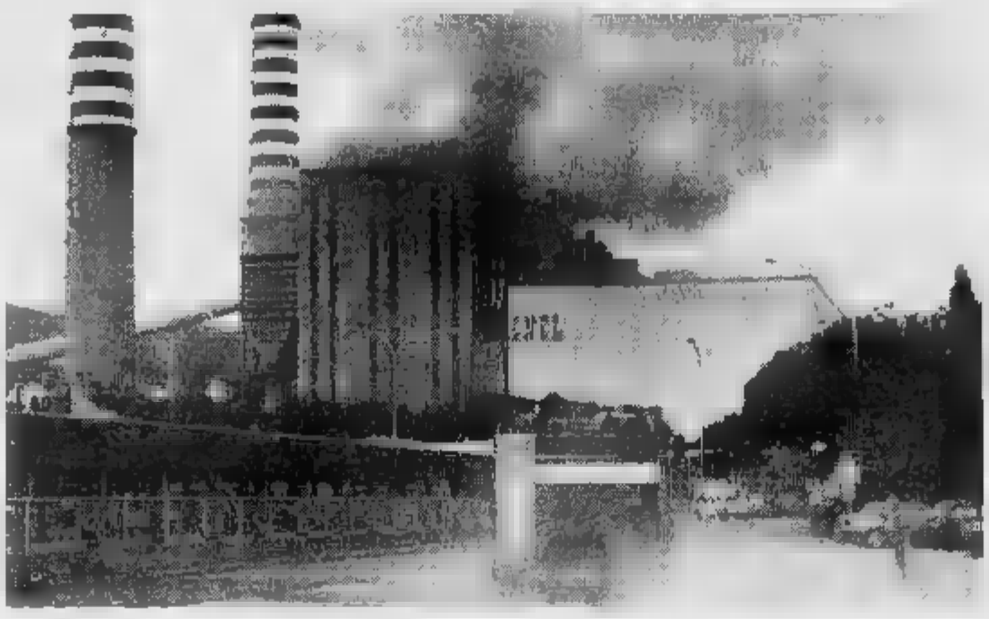

A fianco l'immagine più drammatica: una colonna di fumo denso si solleva dal primo gruppo della centrale Enel di Vado. Scatta l'emergenza, intervengono i mezzi dei Vigili del fuoco. Qui sopra l'ambulanza della Cri di Vado Ligure

Un momento del sopralluogo nel corso del quale i tecnici hanno cercato di appurare le cause che hanno scatenato l'incendio alla centrale elettrica di Vado Ligure

Parlano i testimoni del rogo

«L'urlo delle sirene, ormai è un incubo»

VADO L. Francesco Boero abita a Valloggia, verso l'una e mezza era diretto verso Vado quando ha visto una nube di fumo all'altezza dei reattori dell'Enel. «Ho subito pensato ad uno scoppio all'interno della fabbrica - racconta Boero -. Quando ho visto arrivare autoambulanze e Vigili del fuoco, ho pensato che nel fabbricato fossero feriti. Per fortuna non ci sono state vittime. Certo che per noi che abitiamo a due passi dall'Enel, quest'incidente ci fa riflettere e capire quanto sia pericolosa questa centrale, e non soltanto per via dei fumi tossici».

Davanti all'ingresso dell'Enel è formato un capannello di curiosi. Tutti chiedono che cosa sia successo e Giovanni De Lucis, di oltre settant'anni, si affanna a spiegare alle persone davanti ai cancelli cos'è accaduto. Commenta l'anziano: «Prima o poi doveva accadere. Ed è andata bene così. Ci poteva anche scappare il morto. E adesso voglio vedere che faranno i Comuni di Vado e Quiliano per avere chiarimenti sull'accaduto».

Il sindaco di Vado Ligure, Roberto Peluffo e quello di Quiliano, Fulvio Delucis

Sulla stessa lunghezza d'onda è Giuliano Tranquilli. Il consigliere comunale domani mattina chiederà al sindaco Peluffo i chiarimenti sull'accaduto. Tranquilli: «Questo episodio ci deve far riflettere. Non vorremmo che Vado diventasse una città vagante».

Maria Patrone è una ragazza di vent'anni, ma ha già le idee ben chiare. Abita a Milano e da un paio di giorni è ospite da alcuni amici a Savona. Per caso passavano davanti all'Enel nel momento in cui si è alzato dalla centralina la colonna di fumo. «Si è molto parlato di coesistenza tra ambiente e lavoro - osserva la ragazza -. Vorrei vedere se all'interno della fabbrica si sono prese tutte le misure di sicurezza. Io abito a Milano, in mezzo allo smog. Ebbene, per un attimo mi sembrava di essere nella mia città, anche se odore di bruciato all'esterno non l'abbiamo sentito». Nei negozi e nei bar di Valloggia e Vado, a cinque giorni dall'alluvione, l'argomento d'obbligo ieri pomeriggio non era più il nubifragio di lunedì scorso, ma l'Enel. In molti però non hanno visto nulla e hanno sentito poco. Giovanni Tassinari: «Ho visto arrivare l'autoambulanza e i Vigili del fuoco. Credevo che fossero usciti per un incidente, non più credevo che andassero all'Enel. Che la centrale inquini lo sanno tutti. Ma se adesso iniziano a succedere questi incidenti, chi dorme di notte?».

Roberto Pizzorno

VEGOM®
PNEUMATICI
OPERAZIONE INVERNO SICURO
Sconti eccezionali su pneumatici
antineve - antighiaccio
delle migliori marche

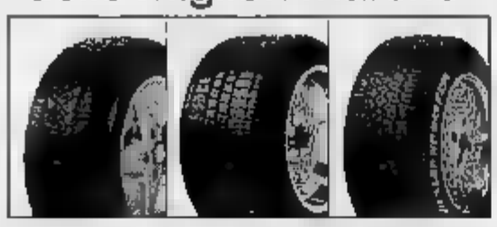

DISTRIBUTORE ESCLUSIVO PER LE PROVINCE CN-SV E PNEUMATICI
DUNLOP
LA PASSIONE DEL
CUNEO - c.so Francia 251 - Tel. 0171/492938 - (6 linee r.a)

La giunta «scavalca» gli emendamenti della minoranza: scoppia la rivolta di pds e Rifondazione

Bufera su Gervasio: «Devi dimetterti»

Il Consiglio per due volte senza il numero legale

SAVONA. Bufera sulla giunta Gervasio. L'altra notte, alla conclusione dell'ennesima seduta-fiume del Consiglio comunale, la minoranza ha abbandonato la Sala Rossa facendo mancare il numero legale e bloccando l'approvazione del nuovo regolamento sulla tassa della spazzatura.

Sotto accusa l'assessore alle Finanze Cesare Donini, reo, secondo la minoranza, di aver voluto «scavalcare» i 190 emendamenti al regolamento presentati dai consiglieri Benazzo e Ghione e andare rapidamente alla votazione. Una risposta o un chiaro tentativo di ostruzionismo che la minoranza ha interpretato come un atto di imposizione, una violazione delle regole, un attentato alla libertà di iniziativa dei consiglieri comunali.

Ieri mattina, un fiume di accuse: il gruppo consiliare di Rifondazione ha chiesto ufficialmente le dimissioni di Gervasio «per aver volontariamente imposto una procedura illegale e inaudita, stravolgendo le regole democratiche e danneggiando la città con incompetenza, arroganza e incoscienza».

Parole dure, riprese anche dagli esponenti progressisti Tortarolo, Magliotto e Aglietto, che ieri mattina in una conferenza stampa hanno attaccato duramente la giunta Gervasio.

Ma torniamo al Consiglio. L'altra notte dopo l'uscita dall'aula di progressisti, Rifondazione, Destra tricolore, gruppo misto e Lega Nord, la maggioranza ha tentato in tutti i modi di raggiungere il numero legale. Tra gli altri, il consigliere di Forza Italia, Alessandro Signorile, è stato rintracciato telefonicamente all'1,15 e si è presentato a Palazzo Sisto. Ma il numero legale (21 consiglieri) non è stato raggiunto ugualmente.

Il termine per l'approvazione del regolamento scadeva improrogabilmente il 30 settembre. Ileana Romagnoli, presidente del Consiglio comunale, ha annunciato di voler aggiornare la seduta alle 10 di ieri mattina ma in quel momento l'aula era già semivuota e ieri, di primo mattino, è partito il complesso meccanismo per le convocazioni: telegrammi d'urgenza e decine di telefonate cercando invano di rintracciare i consiglieri, molti dei quali erano sul posto di lavoro. Neanche ieri mattina le presenze erano sufficienti a rendere valida la seduta. Si è deciso di rinunciare: resterà in vigore il vecchio regolamento che non contiene, tra l'altro, importanti modifiche quali le agevolazioni sulla tassa per la spazzatura per parecchie categorie di savonesi, prima tra tutti quelli dei «single».

Poi c'è stato solo spazio per le polemiche. Duro l'atteggiamento del pds. Il capogruppo Sergio Tortarolo: «Prendiamo atto che la maggioranza si sta dissolvendo e soprattutto è inaffidabile sul piano della tenuta democratica. Non ci sono più regole né buon senso. Faremo avere gli atti del Consiglio al Coreco se la giunta non avrà un ripensamento e si dissocierà pubblicamente per quanto accaduto l'altra notte».

Magliotto ha aggiunto: «O la giunta segue le regole oppure è meglio che vada a casa al più presto». Franco Aglietto ha concluso: «Siamo di fronte a una giunta che supera la propria debolezza con l'arroganza. Negli ultimi due Consigli comunali è stata capace di far approvare soltanto due ordini del giorno».

E a proposito del «colpo di mano» di Donini ha aggiunto: «Non si era mai verificata una cosa simile, cioè che la giunta tentasse di impedire l'esercizio del diritto dei consiglieri».

Sul piede di guerra anche il consigliere Bruno Benazzo, ex Forza Italia e appartenente al gruppo misto: «L'altra notte si è voluta fare una forzatura e questo perché il sindaco si è montato il podestà. E' vero, c'era l'urgenza di approvare il regolamento sulla spazzatura prima della scadenza ma è colpa del ritardo questa volta non è stato degli uffici comunali, ma soltanto della giunta».

Paride Pasquino

Il capogruppo dei progressisti Sergio Tortarolo e l'assessore alle Finanze, Donini

Il sindaco replica alle accuse

«L'opposizione lascia ai savonesi tasse ingiuste sulla spazzatura»

SAVONA. Il sindaco si difende, anzi contrattacca. Prima, riunisce assessori e maggioranza e dopo tre ore di colloquio il gruppo esce compatto. La maggioranza non è sfaldata. La mancanza del numero legale? Non è un segno di debolezza, la assenze erano giustificate.

Poi Gervasio attacca chi ha abbandonato il Consiglio. «Hanno voluto privare i savonesi di un regolamento più giusto. Resterà in vigore quello vecchio, che penalizza ingiustamente molte categorie di cittadini».

Progressisti e Rifondazione lo accusano di danneggiare la città e chiedono le dimissioni. Gervasio non si scompone: «Non mi sorprende che i miei avversari politici vogliano che io me ne vada. E' un loro desiderio legittimo ma non vedo il motivo per cui dovrei lasciare. Sul fatto che la giunta stia danneggiando Savona lascio giudicare ai cittadini».

Il sindaco sdrammatizza tutta la linea: «Credo che l'altra notte si sia fatto un polverone inutile. Si trattava di approvare un regolamento tecnico, nel miglior modo possibile. Era importante approvarlo prima della scadenza consapevoli delle conseguenze. Ora invece resterà in vigore il vecchio regolamento che penalizza certe categorie. Pensavo che l'altra notte tutti i consiglieri avessero capito questa urgenza e per questo ho chiesto di votare in fretta la pratica. La maggioranza lo ha fatto, l'opposizione non ha capito nulla».

Anche l'assessore Donini non si sente nell'occhio del ciclone: «La mia pregiudiziale non voleva privare i consiglieri del diritto di presentare gli emendamenti ma mi pareva più opportuno, dopo che il regolamento è stato discusso nel lungo iter burocratico, trattare e votare i 190 emendamenti tutti insieme».

La minoranza ha messo sul banco degli imputati anche il presidente del Consiglio Ileana Romagnoli prima per aver avallato la richiesta di Donini, poi per aver aggiornato il Consiglio a mattina senza che ci fosse il tempo di avvertire i consiglieri. Ha replicato al Romagnoli: «La mia è stata una posizione tecnica e non politica. Ho chiesto al segretario generale se la richiesta dell'assessore Donini fosse compatibile con il regolamento del Consiglio comunale e la risposta è stata affermativa».

Il gruppo di Forza Italia ha difeso il sindaco e ha scaricato sulla minoranza le responsabilità per la mancata approvazione del regolamento sulla tassa per la spazzatura. Han detto Giuliano Miele e Antonio D'Ambrosio: «Con l'ostruzionismo e l'abbandono dell'aula la minoranza ha privato molte categorie di cittadini di benefici per un ammontare di oltre milioni».

(p. p.)

Il sindaco Gervasio si difende accusando la minoranza di non aver voluto un regolamento più giusto sulla tassa per i rifiuti

FLASH

Ancora una vincita milionaria nella tabaccheria di via Boselli

Ancora una vincita milionaria con il concorso «Gratta e Vinci» nella tabaccheria delle sorelle Roberta e Antonella Longagna, in via Paolo Boselli. Ieri mattina una cliente ha acquistato un biglietto della lotteria istantanea e ha azzeccato la combinazione da 10 milioni. **[c. v.]**

VIA CABOTO

Nuovo raid dei teppisti Bruciato un cassonetto

Teppisti in azione, l'altra notte, in via Caboto. Hanno appiccato il fuoco ad un cassonetto dell'immondizia che è andato distrutto. Ieri pomeriggio, i pompieri sono dovuti intervenire in via Nizza per un incendio di alcune tavole di legno nei cantieri Solimano. **[c. v.]**

DENUNCIA

Scappa durante un controllo Imbianchino finisce nei guai

E' fermato dalla polizia per un normale controllo. Spaventato scende dall'auto e scappa a piedi. Ora sarà denunciato a piede libero per resistenza a pubblico ufficiale. E' successo, l'altro pomeriggio, in corso Mazzini: protagonista un imbianchino, incensurato, Antonio C., 33 anni. **[c. v.]**

MASCHIO

Daino fugge dai boschi ed è investito da un'auto

Un daino è stato travolto e ucciso da un'auto, ieri pomeriggio, sulla Nazionale del Piemonte, all'altezza della frazione di Maschio. L'animale è uscito all'improvviso dai boschi proprio mentre transitava la macchina. **[c. v.]**

ALBISSOLA M.

Rinviato la discussione sul piano territoriale

E' rinviata al 5 ottobre la discussione del consiglio comunale di Albissola sul piano territoriale di coordinamento. Per l'occasione, si preannuncia una dura battaglia dell'opposizione «Per Albissola», rappresentata da Tullio Mazzotti e Adriano Bocci, in difesa del progetto di realizzazione di un porticciolo turistico realizzato dalla precedente giunta Gaggero. **[a. z.]**

MONGRIFONE

Un anziano smemorato soccorso dalla polfer

Voleva raggiungere in treno alcuni parenti in provincia di Pisa. Ma in Toscana, T.O., 90 anni, di Cagliari non è mai arrivato. Ieri gli agenti della polfer lo hanno visto mentre vagava in stato confusionale nella stazione Mongrifone. A tarda sera sono stati rintracciati i familiari dell'anziano. **[c. v.]**

Ieri mattina la protesta ha coinvolto il Liceo scientifico

Ore «brevi» e corsi di sostegno scioperano anche gli studenti

SAVONA. Uno sciopero «sordina», dimezzato, ha messo in subbuglio gli studenti del liceo scientifico Grassi. Uno sciopero accolto con stupore dal preside, Luigi Leoni, pronto a sostenere che soltanto una metà dei liceali avrebbe aderito, che non sarebbe stato chiarito il perché della protesta, e che le ragioni raccolte tra i ragazzi sarebbero state almeno tre.

A far disertare le aule, in quest'inizio di anno scolastico, sarebbe stata la notizia di corsi di sostegno organizzati per le feste natalizie. Ma anche la richiesta, da parte degli studenti, di ridurre le ore di lezione a una durata di 50 minuti, che in questi giorni sta mettendo in subbuglio gli istituti tecnici. Negli ultimi giorni molti studenti hanno protestato. Infine, l'immancabile protesta contro gli esperimenti atomici francesi.

Argomenti che non sono bastati a compattare i giovani del «Grassi», e che ancora restano nebulosi, in attesa di chiarimenti.

Intanto, i Cobas intervengono sul programma delle gite. Informano i comitati di base che «sul problema sorto al liceo Calasanzio, come comune a tutti gli istituti, i Cobas scuola annunciano che quest'anno gli insegnanti non attueranno maxi-gite in nessuna scuola, per protesta contro il contratto respinto dal 90 per cento dei docenti».

Di qui l'invito agli studenti ad organizzare per conto proprio le gite, senza contare sulla presenza dei professori. Infine, i Cobas si dichiarano «indisponibili a tenere corsi di recupero a Natale e Pasqua».

Ma non è tutto. Un'altra protesta porta la firma dei comitati di base. Scrive il sindacato di aver denunciato al provveditore Javerone «il ritardo nell'attivazione del tempo prolungato in molte scuole medie della provincia, a causa della mancata fornitura - a 12 giorni dall'inizio delle lezioni - dei servizi di mensa e trasporto da parte delle amministrazioni comunali». Nel mirino anche alcuni presidi, definiti «non sempre attivi nei confronti dei Comuni».

Quali i disagi provocati dal ritardo nell'attuazione del tempo prolungato? I Cobas: «Non si possono nominare i supplenti su posto vacante, gli studenti rischiano di non aver tutti gli insegnanti, e i precari restano disoccupati».

(m. p.)

Agitazione fra gli studenti

Lunedì alle 20,45

Informazione un dibattito a Primocanale

GENOVA. Un dibattito sull'informazione a Genova e in Liguria l'argomento della puntata di lunedì prossimo (ore 20,45) della rubrica «Genova Italia» in onda sull'emittente televisiva Primocanale.

Assieme ai conduttori Mario Bottaro e Roberto Onofrio, parteciperanno Mimmo Angeli, direttore della Gazzette del lunedì e del Corriere Mercantile; Gigi Gia, caporedattore responsabile della redazione genovese de La Repubblica; Sandro Chiaramonti, caporedattore responsabile delle edizioni regionali de La Stampa; Mario Sechi, caporedattore responsabile della redazione genovese de Il Giornale; Gaetano Rizzuto, vicedirettore vicario responsabile del XIX, oltre a Silvano Balestreri, presidente dell'Ordine regionale dei giornalisti.

Si parlerà anche dei mutamenti nelle redazioni genovesi, della proprietà dei quotidiani, dell'andamento del mercato pubblicitario e dei rapporti tra i giornali e il mondo politico e imprenditoriale.

Prevede troppi tagli

Celle, il sindaco si oppone alla Finanziaria

CELLE L. Anche il sindaco Sergio Acquilino si oppone alla nuova finanziaria. Con un ordine del giorno approvato nell'ultimo consiglio comunale, l'amministrazione di Celle manifesta netta opposizione alla legge Finanziaria per il 1996 che prevede la riduzione dei trasferimenti agli enti locali e ai Comuni in particolare.

«Tale atteggiamento colpisce in modo grave le autonomie locali violando i principi costituzionali e imponendo, in maniera indiretta, il taglio dei servizi e maggiori sacrifici ai cittadini, soprattutto quelli a minor reddito - si legge nell'ordine del giorno - Il taglio obbligato, di fatto, ad aumentare le aliquote Ici tramite la revisione degli estimi catastali colpendo indiscriminatamente il cittadino e facendogli pagare somme esagerate su un bene di prima necessità qual'è l'abitazione». Il documento si chiude con un invito ai cittadini e alle forze politiche ad associarsi alla protesta per bloccare la Finanziaria. **[a. z.]**

IL TACCUINO DELLA PROVINCIA

LETTERE AL GIORNALE

Cappelli interviene sul «caso» Carisa

Fino a ieri sulla vicenda Carisa silenzio assoluto; oggi parlano tutti e quasi tutti concordano che la Fondazione ed il Cda di Carisa spa hanno male amministrato e, peggio ancora, svenduto la nostra banca. Nessuno crede a me della Carige quando tentate di vestire la pelle dell'agnello dei «salvatori di Carisa», perché traspare, palpabile e chiarissimo, il pelo del lupo dal tono che usate, che poi è quello dei «veri padroni». Certo, caro direttore generale Carige, abbiamo analizzato l'operazione che avete cercato di portare a termine con grande ammirazione, l'ammirazione dovuta ad una brillante strategia finanziaria ed al suo astuto regista. Bravo direttore generale, brava Carige. Ci è venuto anche spontaneo chiederci e chiederVi: se foste stati al posto dell'insegnante di scuola prof. Bartolini e si fosse quindi trattato della vostra banca, avreste operato nella stessa maniera? Avreste venduto il 40% del patrimonio e consegnato contemporaneamente il controllo della banca all'azionista di minoranza? La risposta è pleonastica, ovvia. Non riusciamo a capire, però, il perché, nelle vostre interviste, accusiate in maniera pesantissima, al limite dell'intervento della magistratura, il vecchio Cda della spa. Vi siete forse dimenticati che così facendo accusate anche i Bartolini, gli Ingaramo, ovvero gli attuali vertici della banca? Difficile credere ad una tale dimenticanza. Più logico pensare che oggi sia in corso una ulteriore, brillante operazione. Il gettare fango su un'intera struttura, denigrando e svalutando la nostra banca, potrebbe essere funzionale a far quadrare, a posteriori, il valore sottostimato delle azioni della spa da voi acquistate. Forse Carisa ha fatto operazioni tutte brillanti, e chi non ne ha fatto, soprattutto in un periodo di pesante recessione? Quanto è costata, ad esempio, a Carige l'operazione Piaggio? Noi, per altro, non crediamo che nella gestione ordinaria della banca siano stati volontariamente degli illeciti, riteniamo che si sia operato forse con faciloneria, probabilmente spinti, essendo savonesi, dal desiderio di sostenere la nostra economia. Inoltre, mai e poi mai ci saremmo aspettati che un ex bancario venisse meno all'etica ed al segreto professionale. E' intollerabile che nomi di imprenditori vengano fatti con una tale leggerezza. Noi riteniamo di aver compiuto il nostro dovere: salvaguardare la nostra città. Questo vogliamo continuare a fare fino in fondo. Vogliamo che il 60% della proprietà, ancora oggi in mano alla Fondazione, torni ad esercitare il suo legittimo potere strategico, ora in mano alla minoranza. Vogliamo che ciascuno si assuma le proprie responsabilità: chi ha svenduto la nostra banca paghi per la faciloneria con la quale ha operato. Serveglieremo affinché non ci siano ulteriori aumenti di capitale che possano portare Carige ad ottenere il 51% delle azioni Carisa e che eventuali patti infrasocietari siano ridiscussi.

Senatore Sergio Cappelli,
Savona

Scrivere a La Stampa, piazza Marconi 3/6, Savona. Per i fax: 81.09.71.

NUMERI UTILI

AMBULANZE

Savona e tutta la provincia: tel. 118 richiesta urgente ambulanze ed emergenza sanitaria. Ecco alcuni numeri diretti:
Andora: 344 (Croce Bianca)
Laigueglia: 690.231 (Croce Bianca)
Alassio: 640.089 (Croce Rossa); (Croce Bianca)
Albenga: 50.348 (Croce Bianca)
Celle: 90 105-991 (Croce Rossa)

FARMACIE DI

SAVONA
Sono di turno dalle 8,30 alle 19,30
Della Ferrara, c.so Italia 153, telefono 827 202
Nani, via San Lorenzo 55, tel. 850 473.
Sestione, via Paleocapa 147, telefono 829 803

Il servizio notturno garantito dalle 19,30 alle 8,30 dalla farmacia:
Della Ferrara, c.so 153, telefono 827 202

Sono inoltre reperibili
Bocavia, corso Veneto 3, 640 606
Degli Angeli, via Dalmazia 13, 52.286.
ALBISOLA SUPERIORE
San Nicolò, via Turati 7, telefono 489 910.
ALBISSOLA MARINA
Fontana, via Beglini 24, tel. 481.618.
BORGHETTO SPIRITO
Franchi, via Colombo 15, 970.038.
CAIRO
Manoelli, via Roma 75, tel. 503.855.
CERIALE
Comunale, via Aurelia 146, tel. 931.049.
FINALE LIGURE
Richeri, corso Europa 21, tel. 601.703.
Superiore, via dei Gatzi 12, telefono 667.003
MILLESIMO
Saroldi, piazza Italia, .
NOLI
Monte Ursino: s.so Italia 10, tel. 748.236.
PIETRA LIGURE
Soccorso, via Battisti
Scarsi, via Gramsci 62, telefono 680 184
Trinchieri, Matteotti, telefono 834 852

Notturne (dalle 20 alle 7), prefestive e festive (dalle 14 sabato alle 7 dei lunedì):
Distretto Savona, tel. 824.444 o numero verde 167017737 (da Varazze a Spotorno)
Pietra Ligure, numero verde 167017737 (da Noli a Borghetto).
Distretto di Albenga: tel. 540.990 (da Ceriale ad Andora)
Distretto di Cairo e Valbormida: tel. 824.444 o numero verde 167017737.

STATO CIVILE

SAVONA SETTEMBRE

NATI. Erika Geremia.

Luigi Falanca e Immacolata De Min

MORTI. Messina Porta ved. Ferrari, di 86 anni, abitante a Savona in via De Marchi 2/4; i funerali sono stati fissati per questa mattina alle 8,45 nella chiesa parrocchiale di San Giuseppe.

ATTIVITA'

Savona. I savonesi che desiderano essere inseriti nell'albo degli scrutatori devono presentare apposita domanda al sindaco di Savona nel periodo dal 1° al 30 novembre. C'è tempo invece solo fino al 31 ottobre per gli elettori intenzionati e in possesso dei requisiti per ricoprire la carica di presidente di seggio. I moduli per le domande sono a disposizione all'Ufficio elettorale del Comune dal lunedì al sabato dalle 7,30 alle 12,45.

●C'è tempo fino a lunedì per il pagamento delle tasse automobilistiche scadute a agosto per le auto oltre 9 cavalli fiscali. Per i ritardatari, penale del 10 per cento entro il 31 ottobre, del 20 per cento entro fine novembre e del 100 per cento a partire da dicembre in poi.

APPUNTAMENTI

Convegno di Psichiatria

«La riabilitazione psicosociale in Psichiatria». Questo il tema del convegno che si concluderà oggi al padiglione Vigiola del San Paolo. L'iniziativa è del dipartimento di Psichiatria della seconda Usl.

[e. b.]

Un poesia

Oggi alle 15 a Legino alla società di mutuo Legino in via Chiabrera si svolgerà la premiazione del concorso poesia «U Pregin». Parteciperà la Corale alpina savonese.

[e. b.]

Il Wwf aiuta i boschi

Prosegue oggi nelle piazze della Riviera l'operazione Beniamino organizzato dal Wwf. Per aiutare la salvaguardia dei boschi si può acquistare a mila lire pianta di dracena. I banchetti del Wwf sono a Savona, Finale, Pietra, Albenga ed Alassio. **[a. r.]**

Si estende un fenomeno che ha già modificato equilibri economici e sociali

Nel Savonese 80 mila seconde case

Esistono interi quartieri che appartengono a persone presenti soltanto pochi giorni all'anno
E' un primato in Liguria; nel capoluogo la percentuale è del 39 per cento ma sulla costa sale quasi al 53

SAVONA. Sono ottantamila le seconde case in provincia di Savona. In provincia, quindi, su cinque appartamenti, due sono di proprietà di non residenti in Liguria. Una presenza determinatasi soprattutto negli anni della più intensa speculazione edilizia, che ha determinato nuovi equilibri e nuovi modelli di vita. Ci sono condomini e quartieri turistici dove la maggioranza o costituita dai proprietari residenti che usano la propria abitazione solo per brevi periodi durante l'anno. E' anche giunti a situazioni paradossali in cui i proprietari di seconda casa sono riusciti ad imporre, nelle assemblee di condominio, che il riscaldamento centralizzato sia tenuto spento durante l'inverno, condannando i pochi residenti a soffrire il freddo e a riscaldarsi con le stufette elettriche.

Una interessante ed aggiornata analisi delle seconde case, che hanno raggiunto quota ottantamila, apparirà sul prossimo numero di «Savona Economica», il mensile della Camera di Commercio, in un articolo di Donatella Persica. Pur avendo solo meno di un terzo degli abitanti della provincia di Genova, Savona detiene il primato delle seconde case in cifra assoluta (Genova arriva a 78 mila 130 contro le 79 mila della nostra provincia). In percentuale, a Savona le seconda case rappresentano il 39 per cento del totale, mentre tale percentuale scende a Genova al 15,6, a Imperia al 36,5 mentre a La Spezia tocca il 18,1 per cento.

Se poi andiamo a distinguere all'interno della provincia, ecco che il comprensorio albenganese (da Ceriale ad Andora) detiene il primato, addirittura col 52,9 per cento. Le seconde case, cioè, rappresentano addirittura la maggioranza.

Il primato, in cifra assoluta, spetta a Pietra Ligure con 6 mila 798 seconde case, seguito da Andora con 6 mila 607 case di non residenti, da Loano (5 mila 662), Ceriale (5 mila 604), Finale (5 mila 624), Alassio (5 mila 143) e Varazze (4 mila 244). I dati sono recenti e si riferiscono ai contratti di fornitura di energia da parte dell'Enel alla fine dell'anno scorso.

Se si pensa ad una media di tre letti per casa, i posti letto delle seconde case assommerebbero a 250 mila, una ricettività che pesa sulle realtà locali in positivo ma anche in senso negativo. [r. sr.]

Alassio è una delle località rivierasche più ricche di seconde case

C'è chi pensa ad affittarle

Fondato un club che ha lo scopo di creare un idoneo mercato

LOANO. Perché, per incrementare il turismo, non si usano le disponibilità ricettive delle seconde case che vengono sfruttate dai proprietari solo per brevi periodi dell'anno? Alla domanda ha dato una risposta positiva Alberto Punzi che ha fondato il «Club seconda casa», organizzazione che si prefigge di mettere sul mercato dell'accoglienza turistico, accanto agli alberghi, ai residences e allo case in affitto, anche le seconde case, per periodi limitati di tempo (una settimana o addirittura meno).

In che consiste l'offerta del «Club seconda casa»? Risponde Punzi: «Ci sono proprietari di seconde case, ottimamente arredate e funzionali, che sono disposti ad affittare per alcuni periodi dell'anno i loro appartamenti. Il club che ho fondato sta accogliendo adesioni dai proprietari di tali abitazioni per offrirle a chi vuole fare una vacanza anche a prezzi competitivi in una casa accogliente e ben curata».

Punzi ha tenuto anche conto che la clientela sarà soprattutto appartenente alla terza età e, associandosi alla già collaudata «Europ Assistance», offre una serie di servizi, che sono gestiti da una segreteria telefonica di pronto intervento funzionante ventiquattro ore su ventiquattro per tutti i giorni all'anno per tutte le necessità (dal medico all'idraulico, dalla gita alla possibilità di socializzare incontrandosi con altri turisti).

Se la proposta incontrasse il favore del pubblico, si creerebbe un flusso imponente di ospiti dal momento che le seconde case hanno un numero ben superiore di posti letto (potenzialmente assommano a 250 mila) rispetto a quelli offerti dagli alberghi, residence e campeggi.

Da considerare pure che sono previsti anche servizi convenzionati per la pulizia, il cambio della biancheria e pasti da consumarsi presso i ristoranti. [r. sr.]

Intimazione del sindaco di Cogoleto

«La Stoppani deve bonificare l'area»

COGOLETO. «La Stoppani potrà lasciare Cogoleto solo dopo aver bonificato l'area che inquina dal 1901». Con queste parole, il sindaco di Cogoleto, Luigi Cola e il vicesindaco Mauro Cavelli hanno aperto una conferenza stampa nella quale hanno presentato l'ordine del giorno sui problemi Stoppani, votato all'unanimità nel Consiglio di venerdì, nel quale si respinge l'ipotesi della Regione di concedere all'azienda il permesso di realizzare una sola parte del progetto per la discarica di località Molinetto, individuata per lo stoccaggio delle terre di lavorazione.

«Senza un documento firmato nel quale la Stoppani si assume il compito di portare avanti gli impegni e gli obiettivi da tempo prefissati nell'accordo di programma - hanno spiegato Cola e Cavelli - la Regione non deve concedere nulla perché si corre il rischio che la proprietà utilizzi ed esaurisca i 150 mila metri cubi del Molinetto, che corrispondono al primo stralcio del progetto, senza acquisire il resto dell'area. Il tutto, in attesa di trasferire lo stabilimento a Crotone grazie al benestare del ministero dell'Ambiente che ne ha recentemente approvato la valutazione d'impatto ambientale rendendo quindi concreto ciò che fino a qualche tempo fa era solo un'ipotesi».

Cogoleto ora mette le mani avanti chiedendo alla Regione di consentire l'avvio del progetto a stralcio della discarica solo in subordine alla firma dell'accordo per il piano di bonifica della Val Lerone per il quale la Cee ha stanziato 7 miliardi.

Infine, in una lettera al presidente del Consiglio e ai ministri di Ambiente, Industria e Lavoro, Cola precisa «Questo Comune, preoccupato che la possibilità di trasferimento impedisca all'azienda di impegnarsi sul fronte del risanamento, chiede che qualsiasi contributo volto a trasferire l'attività in altri siti venga subordinato alla concreta realizzazione del previsto piano di bonifica». [a. z.]

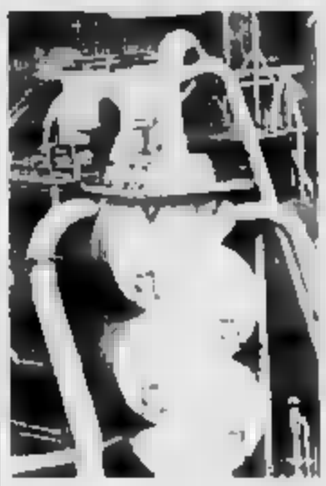

Un impianto della Stoppani

L'ESPERTO

Indispensabili i distretti per poter curare meglio

SONO sempre più attuali i distretti socio-sanitari. In questi giorni, in Sardegna, c'è stato il congresso generale della Fimmg e, in questa sede, il ministro della Sanità, Guzzanti ha ribadito l'importanza dei distretti. Per altro, nell'atto di intesa tra Stato e Regioni per la definizione del Piano sanitario nazionale relativo al triennio '94-'96, si dice che «il distretto sanitario di base rappresenta un'articolazione organizzativo-funzionale della Usl finalizzata a realizzare un elevato livello di integrazione tra i diversi servizi, e tra questi i servizi assistenziali, in modo da consentire una risposta coordinata e continuativa ai bisogni sanitari della popolazione».

Pertanto è ovvio che tale istituzione, anche a livello regionale e savonese, debba essere ripresa in seria considerazione. Come da tempo si va dicendo, questo stato di cose impone la necessità di rivisitare la politica sanitaria territoriale. Ora si può dire che è giunto il momento di passare dalle parole ai fatti, pena un grave ritardo che non agevolerebbe certo l'arrivo dei finanziamenti per la Sanità che saranno elargiti dal governo alle Regioni e queste alle Usl con il contagocce. Bisognerà quindi attivarsi per fare in modo di non perderli.

Il distretto rappresenta una specie di sfida della medicina territoriale per arrivare all'efficienza delle cure come garanzia della salute di tutti i cittadini. A proposito della Finanziaria, il ministro ha illustrato il fatto che è previsto il pagamento del ticket per i day hospital e per le prestazioni di pronto soccorso anche nelle Regioni dove tale normativa non è ancora in vigore. Si comprende perciò la necessità di una migliore organizzazione delle strutture sanitarie di primo livello come sono gli ambulatori dei medici di famiglia e i distretti socio-sanitari. Occorre quindi accelerare i tempi per poterli realizzare accedendo agli appositi finanziamenti.

Renato Giusto

Solenne cerimonia al Palasport in occasione del 45° anniversario della fondazione

Varazze festeggia il compleanno dell'Avis Premiati i donatori di sangue più fedeli

VARAZZE. Per il quarantacinquesimo anno di fondazione, la sezione Avis premiera oggi i soci donatori. I festeggiamenti avranno inizio alle 8 al Palasport. Ecco l'elenco dei premiati

Diploma di benemerenza per otto donazioni: Maria Anselmo, Michelangelo Bencetti, Pietro Biale, Carlo Boifava, Walter Boifava, Nazario Briasco, Rosanna Bruzzone, Carlo Boccitti, Nicola Bucco, Alessandro Caviglia, Luigi Caviglia, Gianfranco Cerruti, Lorenzo Ciocchetti, Ezio Corbo, Giovanni Cos, Federico Delfino, Massimo Delfino, Caterina Fazio, Elisa Fazio, Francesco Fazio, Giovanni Fazio, Giuseppe Ferraris, Stefano Ferro, Luca Fiorito, Claudia Flora, Fulvio Galliano, Anna Ghigliotto, Giuseppe Giusto, Maria Pia Giusto, Paolo Giusto, Sebastiano Giusto, Daniele Liberatori, Marina Liberatori, Roberto Lombardi, Marco Karim Majidi, Alberto Marcato, Marco Marcenaro, Antonio Nani, Demetrio Narizzano, Gian Carlo Parodi, Ivo Parodi, Lorenzo Parodi, Salvatore Patanè, Ivano Perata, Pietro Perata, Simone Perata, Giuseppe Petrini, Benedetto Piccardo, Giacomino Porta, Giuseppe Puppo, Maurizio Repetto, Franco Rovera, Angelo Santone, Pasquale Sceni, Andrea Siri, Massimo Siri, Claudia Sirito, Andrea Spotorno, Massimiliano Spotorno, Felicita Suotta, Giacomo Vernazza, Alessandro Viale, Salvatore Vitali, Claudio Zunino, Stefano Zunino.

Medaglia di bronzo per sedici donazioni: Daniela Alessandria, Michelangelo Bencetti, Mario Bricco, Nicola Bucco, Angelo Canessa, Antonio Cavanna, Alessandro Caviglia, Elisabella Caviglia, Luigi Caviglia, Felicina Celoria, Giacomo Cerruti, Luisa Cervetto, Anna Maria Cervi, Pietro Codino, Gianmario D'Ormea, Gemma Evaristo, Francesco Fazio, Angelo Ferrando, Luigino Ferrando, Luca Fiorito, Claudio Fredianelli, Luciana Gagliardi, G. B. Giusto, Maria Pia Giusto, Sebastiano Giusto, Roberto Lombardi, Caterina Lopreito, Alberto Marcato, Danilo Marchese, Renzo Masini, Ivo Parodi, Antonio Perata, Ivano Perata, Simone Perata, Nicolò Piccardo, Guido Piombo, Giacomino Porta, Luisa Ratto, Andrea Siri, Massimiliano Spotorno, Mario Traversi, Giacomo Vernazza, Claudio Zunino, Stefano Zunino.

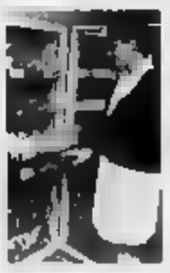

Varazze dedica la giornata odierna a festeggiare la benemerita categoria dei donatori di sangue

Medaglia d'argento per ventiquattro donazioni: Mauro Annoni, Gian Luigi Baglietto, Luisa Baglietto, Margherita Baglietto, Amedeo Bencetti, Mina Bertacchi, Angelo Bolla, Giuseppe Bonifacino, Paola Bonini, Edmondo Bussini, Massimo Campioli, Felicina Celoria, Carla Cerruti, Giacomo Cerruti, Augusto Cirio, Giovanni Clemenza, Angela Craviotto, Giorgio Damonte, Pierina Delfino, Claudio Di Gioia, Gianmario D'Ormea, Stefano Fiordoro, Margherita Giusto, Giovanni Molinari, Mario Prato, Antonio Ratto, Bernardo Ratto, Luisa Ratto, Margherita Ratto, Maria Romano, Bernardo Sala, Enzo Santucci, Marisa Testa, Stefano Zunino.

Medaglia d'oro per cinquanta donazioni: Marco Aismondo, Renato Ardissono, Edoardo Jaboc, Giancarlo Lombardo, Raimondo Maestri, Mario Fredianelli, Paolo Perata.

Distintivo d'oro con fronda per settantacinque donazioni: Claudio Bittante, Lorenzo Caviglia, Enrico Dabove, Maria Grazia Dal Mas, Francesco Damonte, Nicolino Drago, Giampiero Farinotto, Giovanni Ferrando, Cesarino Minotti, Lucia Tomasi, Fiorenzo Zuccotti.

Croce d'oro per cento donazioni: Angelo Garavone, Angelo Polesi, Luigi Pignone. [a. z.]

Albanese a Savona

«Due milioni e avrai lavoro» Muore di fame

SAVONA. Ha pagato due milioni, i risparmi messi da parte in anni di lavoro, per assicurarsi un futuro ma le illusioni sono presto svanite. Lo hanno fatto salire su un traghetto con il quale ha raggiunto l'Italia. Poi, in treno, il viaggio fino a Savona. Ieri mattina, gli agenti hanno fermato in piazza del Popolo, assieme ad connazionale. Probabilmente sarà rimpatriato.

«Sono in città da qualche settimana, ma non riesco a trovare lavoro - ha detto -, non ho neppure i soldi per comprarmi un panino». E' la storia di un albanese venticinquenne, finito nella trappola del racket che organizza l'entrata clandestina nel nostro Paese. Un'organizzazione potente che avrebbe ramificazioni anche a Savona. Gli albanesi verrebbero reclutati nei giardini di piazza del Popolo e destinati a eventuali lavori nei paesi del comprensorio. «Purtroppo - dicono in questura - hanno paura di parlare e non vogliono denunciare le persone che li sfruttano». [c. v.]

Senza autorizzazione ha dato ordine di ripulire il greto del torrente

Vado, il sindaco sotto accusa

Rischia una denuncia all'autorità giudiziaria

SAVONA. «Le alluvioni? Colpa dei Comuni che non ripuliscono gli alvei dei fiumi», sentenziavano gli esperti all'indomani dei nubifragi. I letti dei torrenti, ingombri di tronchi d'albero e d'ogni genere di rifiuti, vanno a creare vere e proprie dighe all'altezza di ponti o altri ostacoli naturali, non appena si alza il livello delle acque. Ed qui lo sfondamento degli argini e le alluvioni che devastano sistematicamente i centri di Quiliano e Vado.

La gente, mentre spalava, si è inquietata non poco: sotto accusa le amministrazioni, appunto per la mancata ripulitura degli argini. Ora il sindaco di Vado, Roberto Peluffo, vista le previsioni meteo per i prossimi giorni - non buone - s'è deciso a passare all'azione. Parte dunque l'operazione «torrente pulito». Tutto procede bene, sino a quando terriccio e detriti non vengono trasferiti dalle benne verso la foce.

Un'operazione del genere, vista l'emergenza di questi giorni, sarebbe anche auspicabile; peccato che la legge, senza autorizzazione, lo consenta. E ora il sindaco rischia di essere denunciato all'autorità giudiziaria. Roberto Peluffo riesce a nascondere la rabbia: «Mi vogliono denunciare perché ho dato disposizione di ripulire il greto. Burocrazia e no, noi dovevamo agire per proteggere case e strade. Demanio e demanio, denunce e no, continueremo a lavorare».

Conclude: «Certo, dopo tutto quello che è accaduto, speravo che il Capitaneria mi desse una mano. E non che partissero addirittura le inchieste. Ci mettono i bastoni fra le ruote, proprio in un momento delicato come questo». E' uno sfogo amaro, quello del sindaco Peluffo. Gli fa eco il sindaco di Quiliano, Fulvio De Lucis, e il vicepresidente della Provincia, Carlo Giacobbe: «Le amministrazioni hanno bisogno del massimo appoggio da parte delle istituzioni, specie la prefettura.

L'apparato della Protezione Civile - dice Giacobbe - ha funzionato. Ora si tratta di sbloccare procedure troppo appesantite da una burocrazia assurda e spesso inutile». Intanto il prefetto Michele Tolu ha preso nota la prima stima dei danni provocati dall'ultima alluvione. Si tratta di una quarantina di miliardi, ripartiti tra Savona, Vado e Quiliano dove sono state spazzate via case, aziende e strade. Distrutti negozi, devastati campi, danneggiati impianti e aree verdi.

Il processo di ricostruzione si sovrappone allo precendenti [illegible]. Il bilancio rischia così di diventare ancora più pesante, soprattutto per Vado e Quiliano, le località più colpite dai nubifragi. [m. nu.]

Richiesta di archiviazione delle indagini su tre esponenti del partito e un funzionario dell'ente

Il pm: «L'Enel non ha finanziato pci e pds»

I presunti finanziamenti illeciti attraverso il Festival dell'Unità

SAVONA. E' una richiesta di archiviazione l'ultimo atto delle indagini sui «finanziamenti illeciti dall'Enel ai pci-pds». Il procuratore della Repubblica Maurizio Picozzi ha chiuso l'istruttoria sugli ipotetici «fondi rossi», attribuiti all'organizzazione di ben sei edizioni del Festival dell'Unità. Sarà il giudice per le indagini preliminari a decidere se accogliere o meno la conclusione del pubblico ministero. Sta di fatto che tramontano così i sospetti nei confronti di tre esponenti del partito e di un addetto alle pubbliche relazioni Enel, raggiunti mesi fa da quattro informazioni di garanzia.

I fatti. Le indagini del procuratore Picozzi nascono da una ramificazione di un'inchiesta primaria, condotta dal procuratore Renato Acquarone. In particolare, l'Enel lassieme ad altre società di caratura nazionale (è citata nella memoria difensiva degli avvocati Aglietto e Boggio, che tutelano un indagato nell'inchiesta sull'Italgas: i legali intendono dimostrare che le somme pagate dall'Italgas per l'acquisto di spazi pubblicitari nel festival dell'Unità non nascondevano finanziamenti illeciti.

Per verificare questa tesi, il magistrato concentra le verifiche su decine di aziende che avevano allestito gli stand nelle feste dell'ex pci e fra queste, anche l'Enel. Scatta il sequestro di una valanga di documenti, in particolare copie dei contratti della società che gestisce la pubblicità del festival dell'Unità, oltre a bilanci consuntivi e al tariffario delle inserzioni pubblicitarie.

L'obiettivo dell'inchiesta è accertare se le cifre pagate corrispondono ai servizi ottenuti: uno stand al festival provinciale e gli spazi sui dépliant. Dietro l'angolo, l'ipotesi dell'accusa: per sei anni - dall'87 al '92 - il pci-pds avrebbe ottenuto finanziamenti illeciti dall'Enel, camuffati dall'acquisto a prezzi maggiorati di spazi pubblicitari nell'ambito del festival.

Arrivano così, nei mesi scorsi, gli avvisi di garanzia per Gabriele Caravotti (51 anni, di Celle), Giancarlo Berruti (56, Savona), Luca Becce (36, Albisola Superiore) e Oreste Picari, di Roma. Quest'ultimo, addetto alle pubbliche relazioni per l'Enel. I primi due, tesorieri del pci-pds. Becce, infine, in qualità di amministratore della «Coopespa», la società che gestiva la pubblicità del festival.

Ipotesi di reato: finanziamento illecito al partito, ma anche mancata denuncia alla presidenza della Camera dei deputati delle incassate. Ipotesi respinte fin dall'inizio con decisione dagli indagati, ed ora alla richiesta di archiviazione. [m. p.]

dell'Unità nel mirino

Le cifre di Savona fanno riferimento alla dichiarazione dei redditi per l'anno 1994

Ecco le denunce dei lavoratori autonomi

Pubblichiamo le nuove schede relative all'Iciap

SAVONA. Ecco quanto guadagnano i lavoratori autonomi di Savona. Le cifre sono state ricavate dalle denunce dell'Iciap 1995, e fanno dunque riferimento alle dichiarazioni dei redditi per l'anno 1994. L'Iciap viene pagata infatti sia in base alle dimensioni dei locali in cui si svolge l'attività oggetto di denuncia (commercio, impresa o libera professione), sia in base al reddito dichiarato l'anno precedente. Per quanto riguarda i professionisti, occorre precisare che le somme riportate si riferiscono solo ai guadagni derivanti dall'attività svolta nell'ambito degli studi privati e non comprendono redditi da lavoro dipendente. L'esempio più significativo riguarda i medici ospedalieri che possono svolgere l'attività anche liberi professionisti. Le prime settecento denunce sono state pubblicate il 28 luglio scorso oggi riprendiamo con la seconda tranche delle dichiarazioni. Entro breve tempo pubblicheremo le schede rimanenti, oltre quattromila, per completare l'identikit dell'economia savonese. Le cifre sono in milioni.

Cierre di Carra (artigiano) 27,8; Cima Compagnia Italiana Marittima (commercio ingrosso) 829,7; Danilo Cimolato (liberi professionisti) 58,5; Bar Cin Cin (negozi e locali pubblici) 22,7; Cinema Diana (liberi professionisti) 21; Cinema Eldorado (liberi professionisti) 25; Cinzia di Cinzia Forestiero (negozi e locali pubblici) -104,5; Cinzia Diffusioni (commercio ingrosso) 15,1; Anna Ciompi (negozi e locali pubblici) 47,3; Enrico Ciompi (negozi e locali pubblici) 17,7; Pietro Cipponi (artigiano) 16; Maddalena Ciravegna (negozi e locali pubblici) 27,1; Paolo Cirone (liberi professionisti) 11,5; Paolo Cirone (negozi e locali pubblici) 18,8; Cit Viaggi (esercizi pubblici) 0,3; Citis Park (liberi professionisti) 2,8; City Latteria (negozi e locali pubblici) 16,5; Claudio Patrini (liberi professionisti) 79,6; Elisabetta Clematis (liberi professionisti) 20,4; Angelo Clerico (negozi e locali pubblici) 21,6; Clia Eco Sanitaria (artigiano) 62,1; Club di Jole di Tiziana Griffo (liberi professionisti) 40,1; Co.F.Int di V. Spallina (liberi professionisti) 0,1; Co.Mo.Tec. Consorzio (liberi professionisti) 0,4; Co.Re Containers Repaires (liberi professionisti) 1,4; Co.Ve.S. (negozi e locali pubblici) 0; Co-Progetti (liberi professionisti) 3,8; Giuseppe Coccari (artigiano) 12,6; Cinzia Cocchiaro (negozi e locali pubblici) 6,9; Codefi (industriale) 12,4; Silvana Coden (commercio al minuto) 17,2; Coedil di G. De Vincenti (1) 46,8; Lucio Colantuoni (liberi professionisti) 46,9; Domenico Coletta (artigiano) 19,7; Giancarlo Colla (liberi professionisti) 8,6; Maria Ausilia Colla (negozi e locali pubblici) 0; Valter Colli (liberi professionisti) 1,8; Marina Colombini (negozi e locali pubblici) 11; Angelo Colombo (artigiano) 13,4; Maria Colombo (artigiano) 0,3; Silvana Columbo (negozi e locali pubblici) 18,9; Comal di Montalbetti (liberi professionisti) 21,9; Comodil (commercio al minuto) 0; Comelsa (commercio ingrosso) 0; Commercial di Guido Mazza (esercizi pubblici) 18,9; Pasquale Como (liberi professionisti) 36; Compagnia Unica «Pippo Rebagliati» (commercio ingrosso) 158,3; Antonino Cona (industriale) 11; Calogero Cona (artigiano) 37,5; Franca Cona (negozi e locali pubblici) 27,2; Valter Conca (liberi professionisti) 78,2; Tommaso Concutelli (artigiano) 20,3; Franco Congiu (artigiano) 46; Carlo Coniglio (liberi professionisti) 36; Coninvest Sezione Investigativa (liberi professionisti) 15,1; Anna Consiglio (liberi professionisti) 21,8; Salvatore Consiglio (artigiano) 18,9; Consorzio Abit Coop Liguria (liberi professionisti) 25,1; Consorzio Cisav (industriale) 1,9; Consorzio Gestioni Impianti (liberi professionisti) 0; Consorzio Lavori Portuali (industriale) -21; Consulent di E. Gambino (liberi professionisti) 13,3; Consulet Servizi (liberi professionisti) 13,9; Consult di F. & C. Sasso (liberi professionisti) 109,9; Consultancy International (liberi professionisti) 76,7; Consulting Tecnostudio (liberi professionisti) -0,6; Mario Conte (liberi professionisti) 36; Giuseppe Conterno (negozi e locali pubblici) 22,7; Vittorio Conti (negozi e locali pubblici) 22,7; Provino Contu (artigiano) 25,8; Coop Consumo Dipendenti (negozi e locali pubblici) 38,8; Coop Esp (industriale) -10; Coop Masep (liberi professionisti) -14,5; Coop Ge (liberi professionisti) 0,1; Coop Libraria Universitaria (liberi professionisti) 3,9; Coop Tipografi (industriale) 0; Coop Piccola Pesca (1) 18; Cooperarci (liberi professionisti) 0; Cooperativa Allevatori Valtana (negozi e locali pubblici) 4,6; Cooperativa di Consumo Lavoratori (negozi e locali pubblici) 8; Cooperativa di Consumo Libertà (negozi e locali pubblici) 8; Cooperativa Edile Savonese (industriale) 8,3; Cooperativa Edilizia Vigili (industriale) 0,2; Cooperativa Urbanistica Nuova (industriale) 0; Cooperativa Vigili del Fuoco (commercio al minuto) -39,2; Umberto Coppola (esercizi pubblici) 17,9; Maria Corace (abbigliamento) 21,6; Aurelio Corbo (negozi e locali pubblici) 10,4; Vincenzo e Fiorito Corigliano (artigiano) 37,8; Gianni Cornaglia (commercio ingrosso) 68,9; Romano Corongiu (commercio ingrosso) 49,9; Elvia Corradi (commercio ingrosso) 19,1; Corrado Carni (negozi e locali pubblici) 37,8; David Corsani (negozi e locali pubblici) 42,4; Sabrina Corso (negozi e locali pubblici) 25,2; Daniele Corte (commercio al minuto) 73,2; Federico Cortese (liberi professionisti) 73,1; Pierluigi Cortese (liberi professionisti) 4,5; Luca Corti (liberi professionisti) 17,2; Barbara Corvino (liberi professionisti) 10; Marco Cosa (negozi e locali pubblici) 60,5; Massimo Coscia (liberi professionisti) 36; Agata Cosentino (artigiano) 12,6; Giuseppa Cosentino (negozi e locali pubblici) 41,8; Marco Cosseddu (artigiano) 20; Giuseppe Cossu (negozi e locali pubblici) 46,5; Guerrino Costa (commercio al minuto) 38,2; Emanuela Costantini (liberi professionisti) 8); Cossus di «G. Dandolo» (liberi professionisti) 0; Francesco Cotrino (negozi e locali pubblici) 71,7; Renato Cozza (artigiano) 16,6; Enzo Cozzolino (negozi e locali pubblici) 26,7; Claudio Cravero (artigiano) 86,9; Creativa Aldo Franco (liberi professionisti) 91,8; Livio Crevani (negozi e locali pubblici) 26,2; Adelina Criscenzo (liberi professionisti) 6,7; Armando Cristofori (negozi e locali pubblici) -1,2; Fabio Critelli (liberi professionisti) 0,8; Piero Cuniberti (liberi professionisti) 59,2; Enrica Cuniolo (artigiano) 6; Fabrizio Cupis (negozi e locali pubblici) 21,7; Maria Curetti (negozi e locali pubblici) 54,7; Paolo Curletto (negozi e locali pubblici) 23,2; Giuseppe Curto (artigiano) 58,4; Bruno Benito Cutroneo (liberi professionisti) 61,5; Elsa Cuttica (artigiano) 5,5; Rosalba Cuzzola (liberi professionisti) 73; D e D di G. Daniele (negozi e locali pubblici) 60,4; D. & B. Impianti (liberi professionisti) 43,9; D.M.R. (liberi professionisti) 113,7; Umberto D'Alessio (artigiano) 24,9; Antonio D'Ambrosio (liberi professionisti) 117,9; Domenico D'Ambrosio (liberi professionisti) 33,3; Aldo D'Amico (commercio ingrosso) 33; Anna Maria D'Amuri (negozi e locali pubblici) 38,4; Martina D'Angelo (liberi professionisti) 22,4; Luigi D'Arienzo (liberi professionisti) 90,2; Motopesca «Rio della Plata» di Pantaleo D'Ercole (1) 11,5; Pasquale D'Ercole (1) 38,3; Da Ezio (negozi e locali pubblici) 80,3; De Nicola (esercizi pubblici) 49,7; Ezio Davobe (liberi professionisti) 24,5; Angelo Dabove (artigiano) 45,4; Federico Dacasto (negozi e locali pubblici) 26,1; Carla Dagnino (abbigliamento) 19,3; Mariarina Dagnino (liberi professionisti) 17,3; Silvio Dagnino (abbigliamento) 21,4; Vitaliano Dagnino (artigiano) 56,3; Loredana Dal Bianco (artigiano) 24,3; Alessio Dal Bo (negozi e locali pubblici) 18,6; Giorgio Dal Molin (negozi e locali pubblici) 21,1; Giovanni Dal Pont (liberi professionisti) 33,8; Guerrino Dal Pont (artigiano) 25,8; Francesco Dal Pozzo (negozi e locali pubblici) 18,1; Egle Dall'Omo (artigiano) 9,9; Edda Dalto (negozi e locali pubblici) 16,4; Valerio Damioni (artigiano) 32,7; Damiano Auto (commercio ingrosso) 37,8; Dancing Le Chat di G. & C. Penna (esercizi pubblici) 36; Danigoa (liberi professionisti) 28,6; Data Consult (commercio ingrosso) 84,6; Data Manager (liberi professionisti) 6,1; Datamix di Simona & C. Titino (liberi professionisti) 27,5; Davanzo (negozi e locali pubblici) 19,1; Giancarlo De Angelis (artigiano) 0; Pietro Benedetti (liberi professionisti) 16,2; Alberto De Benedetti (artigiano) 4,8; Caterina De Benedetti (negozi e locali pubblici) 13,2; Federica De Benedetti (artigiano) 19,2; Marco De Carlo (negozi e locali pubblici) -1,1; Giuseppe Carolis (abbigliamento) 20,9; Bruna De Col (commercio al minuto) 21,6; Fabio De Dominicis (liberi professionisti) 26,7; Ester De Donatis (negozi e locali pubblici) 0,1; Claudio De Fabiani (negozi e locali pubblici) 24,8; Angelo De Ferrari (negozi e locali pubblici) 28,2; Gaetano De Filippo (liberi professionisti) 47,5; Nazareno De Lorenzo (artigiano) 23,9; Giuseppe De Lucis e M. Cirio (1) 67,3; Giorgio De Maestri (liberi professionisti) 48,3; Nadia De Marchi (liberi professionisti) 1,1; Giuseppe De Marsico (artigiano) 14,6; De Martini & Rosso (negozi e locali pubblici) 71,9; Fabio De Marzi (liberi professionisti) 20,9; Corrado De Nitto (artigiano) 7,5; Giovanni De Romeri (liberi professionisti) 22,7; Luigi De Rosa (artigiano) 46,7; Guido De Rosso (negozi e locali pubblici) 14,4; Enrico Santis (negozi e locali pubblici) 36,4; Giuseppina Santis (artigiano) 18,9; Luigi De Santis (artigiano) 22; Paolo De Santis (liberi professionisti) 7,5; Umberto De Serio (artigiano) 15,4; Pietro De Stefanis (artigiano) 28,7; Giuseppe De Vanuto (artigiano) 11,9; Maresa De Vincenti (liberi professionisti) 19,3; Aurea De Vincenzi (negozi e locali pubblici) 23,3; De.Sa.R. (commercio ingrosso) 279,6; Alessandro Dealexandris (liberi professionisti) 60,4; Mauro Dealexandris (1) 14,7; Giorgio Deandrea (liberi professionisti) 3,3; Agostino Debenedetti (negozi e locali pubblici) 7,9; Aldo Debenedetti (liberi professionisti) 30,7; Roberto Debenedetti (liberi professionisti) 91,2; Ugo Debenedetti (liberi professionisti) 26,5; Vincenzo Debenedetti (negozi e locali pubblici) 21,6; Adriana Debernardi (commercio al minuto) 14; Alma Debernardi (negozi e locali pubblici) 21,6; Decoredil di C. Bruzzone (artigiano) 50,6; Degustazione da Rosa (esercizi pubblici) 15,6; Paola Deidda (negozi e locali pubblici) 21,1; Daniele e C. Buono (commercio al minuto) 52,2; Daniele Del Corda (artigiano) 23,3; Erasmo Del Grande (liberi professionisti) 257; Giorgio Del Grande (esercizi pubblici) 74,9; Fabrizio Del Nero (negozi e locali pubblici) 63,3; Costantino Del Pizzo (1) 18,9; Giuseppe Del (negozi e locali pubblici) 9,9; Roberto Del Vecchio (liberi professionisti) 588,1; Cesare Delbono (commercio ingrosso) 34,2; Raffaella Delfini (liberi professionisti) 26,2; Claudio Delfino (1) 13,9; Fiera Delfino (negozi e locali pubblici) 14,6; Roberto Delfino (liberi professionisti) 15,8; Roberto Delfino (artigiano) 38,3; Vincenzo Delfino (liberi professionisti) 7,4; Mauro Dell'Amico (liberi professionisti) 6,5; Ivano Dellepiane (commercio ingrosso) 29,2; Fabio Delmissier (artigiano) 12,1; Giovanni Delpiano (artigiano) 31,1; Piergiorgio Delpiano (negozi e locali pubblici) 26,4; Delta Signal di Ruffinoni (liberi professionisti) 41,5; Delucis di Alba Delucis (negozi e locali pubblici) 24,6; Lidia Demarin (negozi e locali pubblici) 21,6; Mirco Demarin (artigiano) 15,1; Demi di A. e C. Sechi (negozi e locali pubblici) 7,5; Carlo Demontis (liberi professionisti) 11,5; Carlo e Francesco Denicolai (1) 30,2; Deo di Emma e C. Del Prato (negozi e locali pubblici) 37,1; Fulvio Desalvo (negozi e locali pubblici) 20,8; Marco Destefanis (liberi professionisti) 2,1; Giuseppe Destefanis (artigiano) 18,9; Ugo Destefanis (liberi professionisti) 53,1; Devasini & C. (commercio al minuto) 0; D.G.D. di Gabriele Oddone (artigiano) 30,2; Mario Di Buono (artigiano) 27,8; Gabriele Di Cerbo (liberi professionisti) 157,8; Marco Donato (negozi e locali pubblici) 38,5; Paolo Di Donato (liberi professionisti) 7; Calogera Di Franco (abbigliamento) 19,4; Nunzio Franco (abbigliamento) 28,2; Corrado Di Giorgo (liberi professionisti) 20,1; Danilo Di Giuseppe (artigiano) 19,8; Laura Di Leo (liberi professionisti) 29,6; Maria Di Luca (negozi e locali pubblici) 28,3; Andrea Di Luzio (artigiano) 13,2; Salvatore Di Mare (negozi e locali pubblici) 0,4; Felice Di Murro (artigiano) 27,6; Giovanni Di Nardo (artigiano) 22,6; Massimo Di Nardo (negozi e locali pubblici) 11,9; Angela Di Natale (artigiano) -4,6; Alessandro Di Negro (negozi e locali pubblici) 4,1; Francesco Di Nitto (liberi professionisti) 50,5; Alessandro Piano (artigiano) 23,7; Caterina Di Prima (artigiano) 19; Antonio Di Santo (commercio ingrosso) 19,8; Nunzio Di Stefano (negozi e locali pubblici) 5,4; Salvatore Di Stefano (liberi professionisti) 7,8; Luigi Di Vaio (negozi e locali pubblici) 26,1; Ditta Dupanloup e C. (commercio al minuto) 24,6; Ditta Adolfo Adonide (negozi e locali pubblici) 51,8; Ditta Vesco Bisi di Carla Bisi (commercio al minuto) 52,2; Ditta Giovanni Carlevarino (abbigliamento) 85,1; Ditta Casaccia di B. Gallo (commercio ingrosso) 232,1; Ditta Castellano di D. Russo (commercio ingrosso) 0; Ditta Contatore di B. Contatore (commercio ingrosso) 99,6; Ditta Dario Saettone di Gallo (commercio ingrosso) 21,1; Ditta Igino Del Buono 1925 (abbigliamento) 76,4; Ditta Giacchero di Falco & Muda (commercio al minuto) 10,8; Ditta Immer di Senesi e C. (commercio al minuto) 27,4; Ditta Ledda di Peppino Ledda (artigiano) 50,6; Ditta Faustino Ruggeri (negozi e locali pubblici) 52,2; Ditta Angela Toscani (commercio ingrosso) 27,4; Ditta Varaldo di De Barberis (commercio al minuto) 69,4; Ditta Vignolo (abbigliamento) 15; Giorgina Diverio (commercio al minuto) -4,5; Do. Gra. Pubblicità (liberi professionisti) 138,6; Do. Di Gianna Pinna C. (negozi e locali pubblici) 12,5; Francesco Doberti (esercizi pubblici) 20,2; Cesare Dodero (liberi professionisti) 52,2; Fabio Doglio (artigiano) 5,5; Roberto Doglio (artigiano) 41,4; Dogma (liberi professionisti) 14,9; Tomaso Dolermo (artigiano) 34,1; Domax (commercio ingrosso) 57,1; Caterina Domanicali (artigiano) 23,4; Domopul di Luigi Palmato (artigiano) 61,8; Mario Dondo (negozi e locali pubblici) 31,9; Roberto Dondo (commercio al minuto) 26,1; Donna Piera di P. Figoli (abbigliamento) 0,8; Angelo Dorindo (artigiano) 33,4; Italo Dorindo (artigiano) 25,2; Mauro Dorindo (artigiano) 37,7; Fabrizio Dotta (liberi professionisti) 25,7; Vittorio Dotta (artigiano) 52,2; Francesco Dova & C. (negozi e locali pubblici) 78; Drael Informatica (commercio ingrosso) 60,7; Romana Drochi (artigiano) 18,9; Dublanc/Martino Gemma (negozi e locali pubblici) 26,1; Due Gi Sdf di A. Gargiulo (negozi e locali pubblici) 45,1; Dueffe Software di F. Vincenzo (liberi professionisti) 179,4; Luciano Dugatto (negozi e locali pubblici) 20,6; Piero Dugatto (liberi professionisti) 80,1; Anna Maria Dupanloup (commercio ingrosso) -17,8; Giuseppe Durante (commercio ingrosso) 237,3; Valentino Durante (liberi professionisti) 13; Luigi Durighello (liberi professionisti) 9,9; Ea di Ettore Marco e C (abbigliamento) 34,8; Eco sr (liberi professionisti) 7,8; Esavtur Etli srl (esercizi pubblici) 105,6; Antonio Ebbli (liberi professionisti) 21,9; Danilo Ebrille (commercio al minuto) 22,4; Ecobar srl (commercio ingrosso) 5,1; Ecobi Sistemi Ecologici (artigiano) -44,1; Ecoper Recycling srl (commercio ingrosso) -232,8; Ecosangiorgio (liberi professionisti) -11,1; Ecotar srl (liberi professionisti) 158,2; Bb srl (liberi professionisti) 34,1; Edilbagnasco srl (industriale) 39,3; Edilcave Liguria srl (industriale) -19,8; Edilco sas Corsinovi Lavagno (commercio al minuto) 55,5; Edildecor sdf di Galotto (artigiano) 48,3; Edilform srl (industriale) -1,8; Edilgreco snc di R. Greco (artigiano) 53,4; Edilizia Pirozzi snc (artigiano) 34; Edilmar sas di Filippo Rossi (industriale) 106,7; Edilmare di R. Balocco e C. (industriale) 16,3; Edilpineta M. Briano e C. (1) 6,3; Edilquattro Ci di Cogliandro (artigiano) 27,1; Ediluca di Gaetano Luca (artigiano) 46,8; Edilux srl (industriale) -0,3; Edilvigo di Vigo e C (industriale) -0,1; Edilviole di Agostino Piana (1) 20,7; Edoardo Capurro C. (liberi professionisti) 2,2; Effe Emme Elettronica di Nasti (artigiano) 13,2; Eikon Trading (commercio ingrosso) -86,2; Saleh El Dib (artigiano) 17,7; Eldaco di Craveri Basso e C. (artigiano) 151,8; Elde Stig Anagar (liberi professionisti) 0,1; Electro Automation Service srl (industriale) 23; Elettrauto Galli snc (artigiano) 50,4; Elettrauto Elvio Nervi e C. (artigiano) 36,1; Elettromarket 2002 di (commercio al minuto) 32,5; Elettronica Galli di Galli e C. (commercio ingrosso) 196,5; Carlo Ellena (liberi professionisti) -0,9; Giuseppe Ellena (negozi e locali pubblici) 26,6; Elvaev sas di Giovanna Rozza (esercizi pubblici) 3,9; Marisa Monica Emanuel (commercio al minuto) 6; Emilux di Emilio Reposio e C. (commercio al minuto) 128,2; Emme Impianti di C. Mazza e C. (negozi e locali pubblici) 15,3; Emmezeta srl (abbigliamento) 21,4; G Enante (esercizi pubblici) 1,9; Marilena Enrico (negozi e locali pubblici) 21,6; Cristina Enrile (liberi professionisti) 2; Ente Decorazione floreale (liberi professionisti) -2; Entusiasmo di Cristina De Nino (negozi e locali pubblici) 35,8; Enzo Lepri e Enzo Motta notai professionisti) 807,3; Eds srl (credito e assicurazioni) -65; Erboristeria Svizzera di Brass (commercio al minuto) 204; Eredi di Filippo Camia sas (negozi e locali pubblici) 55,7; Eredi di Carmela Petrone sdf (industriale) 100,6. Gastone Eremita (negozi e locali pubblici) 27; Ermellino di Ermellino Gc. (artigiano) 52,9; Erre Bi sas Magliano (liberi professionisti) 24,5; Erebbi sas (industriale) 0,01.

Un'immagine del capoluogo. Oggi pubblichiamo le nuove denunce dell'Iciap

PROVINCIA DI SAVONA — IAL LIGURIA — REGIONE LIGURIA

Nell'ambito del programma operativo obiettivo 2 anno 1995 viene organizzato presso la Sede di Carcare (SV) - via Cornareto - un per:

OPERATORE DI INGEGNERIA NATURALISTICA

Destinatari:	n. 12 disoccupati da oltre un anno o lavoratori in CIG o iscritti a liste di mobilità.
Requisiti:	iscrizione alle liste di collocamento.
Durata:	n. 720 ore corso di 150 di stage aziendale.
Qualifica rilasciata:	addetto istallazioni idriche (codice 1502).

Per accedere al corso gli interessati dovranno presentare apposita domanda di iscrizione presso lo **IAL LIGURIA - via Cornareto - 17043 Carcare (SV)** - tel. 019/518.377 - entro e non oltre le ore 12.00 del 25 ottobre 1995.

I candidati per essere ammessi dovranno sostenere apposite prove attitudinali ed in tale sede saranno verificati i requisiti soggettivi per la partecipazione al corso.

FONDO SOCIALE EUROPEO
MINISTERO DEL LAVORO E DELLA PREVIDENZA SOCIALE
REGIONE LIGURIA

Lo stile abita solo nelle belle
CONCESSIONARIO:
R&B · Flou · FIAM · MisuraEmme · PLURIFORM · FEG · AXIL · mobileffe
CENTRO CUCINE:
Arc linea · SCAVOLINI
ARREDAMENTI GUIDO
RANZO - Tel./Fax 0183-318.102
Statale Albenga-Pieve di Teco
Visitate il nostro show room aperto anche la domenica
IMPERIA · PIEVE DI TECO · RANZO · ALBENGA

La classifica dei «più ricchi» guidata dai Damonte

I maggiori contribuenti di Alassio e Laigueglia

Proseguiamo la pubblicazione dei redditi Irpef [illegible] dei maggiori contribuenti di Alassio e Andora. A guidare la classifica dei più ricchi [illegible] famiglia di costruttori Damonte.

ALASSIO

Gabriele Aicardi 77,7; Gianni Alassio 74,7; Tomaso Albesiano 152,2; Adelio Anfossi, 107,8; Agostino Ardissone 110,6; Mario Berrino 100,8; Carolina Bianchi 143,5; Angelo Bogliolo 125,1; Brosito Bogliolo 105,5; Piergiorgio Bonfante 222,9; Antonella Bordonaro 86,2; Giuseppe Bria 103,5; Aldo Bruno 90,6; Edoardo Brusa 94,7; Enzo Brusa 104; Lucio Caragliano 146,7; Edoardo Carpaneto 75,8; Fernando Cauli 184,6; Giancarlo Ceriotti 136,2; Nicolino Chessa 145,6; Rosa Chiarella 164,6; Adriano Colombo 192; Franco Cornelli 78,7; Gianstefano Craviotto 220,5; Francesca Crippa 73,2; Giovanni Cuccioli 78,4; Bruno Damonte 499,7; Rosanna Damonte 128,3; Renato De Feo 145,7; Claudio Delfino [illegible],6; Anna Fedi 109,2; Paolo Galleani 77,5; Lalla Garotti 131; Marina Garotti 109,8;

L'imprenditore edile Bruno Damonte ha denunciato il reddito più alto di Alassio

Mario Ghigo 153,7; Pierluigi Girardini 72,1; Antonio Giudici 74,2; Bernardo Grollero 77,6; Luigi Gualco 255,5; Giorgina Guerrini 169,8; Antonio Guidara 213,1; Daniele La Corte 99,3; Roberto La Florio 72,6; Lidia Luca 71,3; Francesco Lanfrè 87,5; Fernando Lettera 228,7; Maria Manno 93; Egidio Montellassi 132,7; Maria Teresa Marchisio 265,1; Salvatore Marino 80,9; Antonio Marson 154; Ilva Martin 108,2; Sergio Moraglia 109,1; Giancarlo Moroni 75,1; Federica Nan 79,9; Francesco Nattero 77,3; Antonio Negro 288,6; Enrico Ottenga 82,5; Roberto Palmerini 92,2; Stefano Parodi, 271,8, Pietrino Pasqualini 254,6; Giancarlo Pessina 76,3; Santino Pisano 102,5; Alberto Ponte, 131,8; Angelo Pravo [illegible],5; Annuncio Raimondi 72; Giovanni Raimondo 398,4; Aldo Ricci 257,4; Antonio Ricci 238,2; Vittorio Rossi 135,2; Agata Ruttelli 76,5; Mauro Sanzone 107,4; Gioachino Scarrone 145,2; Giuseppe Scarrone 319,5; Pietro Sibelli 158,1; Francesco Siri 92,2; Paolo Stella 132,2; Bartolomeo Suria 137,7; Gian Antonio Terzuolo 186,9; Alessandro Torre 101,3; Bianca Maria Toschi 103,8; Giorgio Zamperi 153,7; Marcello Zamperi 103,2; Giovanni Zussino 76,6.

LAIGUEGLIA

Giovanni Estienne, 81; Franca Fazio 95,7; Giancarlo Garassino 220,2; Angelo Marchiano 85,8; Elio Mengorelli 70,3, Silvano Montaldo 158,9; Giancarlo Rossetini 87,8; Romeo Venturelli 248,1.

Massimo Boero

Incontro dell'assessore Melgrati con Metropolis in vista dello spostamento

La nuova stazione di Alassio

Pronto il progetto per realizzare la fermata ferroviaria sotterranea nell'area di via Pera
Per costruirla dovrà essere demolita la piscina comunale che verrà rifatta a costa Lupara

ALASSIO. La piscina comunale verrà sfruttata per lasciare [illegible] posto alla nuova st[illegible]. Nei giorni scorsi l'assessore [illegible] Lavori pubblici Marco Melgrati ha incontrato i tecnici delle Ferrovie dello stato per presentare il progetto della nuova fermata ferroviaria che sorgerà in via Pera [illegible] appena si procederà all'annunciato spostamento a monte del tracciato dei binari. «Ci siamo adeguati alle richieste e alle direttive delle Ferrovie e abbiamo preparato un progetto che potesse essere accettato [illegible] grosse modifiche», ha spiegato l'assessore Melgrati.

Nella [illegible] dove attualmente si trova la piscina comunale verrà costruita una torretta di due piani che segnalerà la presenza e l'entrata della nuova stazione, posta in galleria, e un parcheggio sotterraneo di tre piani con un giardino in superficie e qualche posto auto per le operazioni veloci. Niente da fare per la ristrutturazione prevista della piscina comunale, ormai chiusa da [illegible]. «Una nuo-

Marco Melgrati assessore all'Urbanistica del Comune di Alassio

[illegible] piscina verrà costruita nella zona dell'istituto alberghiero, sotto costa Lupara», assicura Marco Melgrati.

Per quanto riguarda la vecchia stazione, di proprietà della società Metropolis, la proposta potrebbe essere quella di creare un [illegible] culturale, visto il pregio dell'edificio. Sull'attuale tracciato dovrebbe passare una nuova «Aurelia», ossia una strada che permetta [illegible] scorrimento veloce agli automobilisti che non intendano entrare nel centro.

[m. br.]

ALBENGA

Canali per le serre

Le serre della Piana dovranno avere dei canali di scolo per fare confluire l'acqua piovana negli scarichi. Lo ha deciso l'amministrazione comunale che, [illegible] questo modo, ritiene di risolvere, almeno in parte, il problema dei frequenti allagamenti delle zone agricole. La decisione di dotare le serre di un sistema di canalizzazione è stata presa dopo alcune considerazioni tecniche. La Piana, infatti, ha una superficie coperta dalle strutture agricole molto ampia. La pioggia, cadendo sulle vetrine, anziché venire assorbita dal terreno in maniera naturale e diffusa, si concentra in pochi punti e la quantità d'acqua è tale da non poter [illegible] filtrata dal terreno. Quando la pioggia è di notevole intensità o di lunga durata accanto alle serre si formano [illegible]ri [illegible] propri laghi che, in pochi minuti, si [illegible]sano sulle strade allagandole. Con la decisione di far canalizzare tutte le serre, una sorta di anello come quello che si scava attorno alle tende da campeggio, il problema potrebbe essere almeno [illegible] parte risolto. L'obbligo di realizzare le canalizzazioni, però, crea diversi problemi alle aziende agricole che dovranno per forza di cose investire [illegible] lavori per adeguarsi alle nuove normative. Per farlo, però, ci sarà bisogno di progetti e approvazioni, una trafila burocratica complessa e costosa. «Speriamo solo che non si tratti di una "sparata" contro una sola categoria. Accanto a questa decisi[illegible] dovranno essere effettuati anche altri interventi da parte del Comune per risolvere in maniera definitiva il problema», dicono gli agricoltori.

[s. p.]

[illegible] FLASH

PIETRA L.

Rinviato [illegible] [illegible] settimana il servizio di [illegible] scolastica

Slitta di una settimana l'inizio del servizio mensa e del tempo pieno nelle scuole elementari di Pietra. La decisione è stata presa dal Comune dopo che l'impresa di Roma che si era aggiudicata l'appalto ha rinunciato. A preparare i pasti per gli alunni sarà ora la stessa impresa dello scorso anno. [a. r.]

[illegible] L.

Pensionato di Gorra si è ucciso nella [illegible] abitazione

Gregorio Barusso, 68 anni di Finale, è stato trovato morto l'altra sera nella sua abitazione di Gorra. Secondo la ricostruzione fatta dai carabinieri l'uomo si era tolto la vita da quasi 24 ore con un colpo di fucile alla testa. Sembra che il pensionato soffrisse di crisi depressive. Lascia la moglie Alda e due figli. I funerali saranno fissati solo oggi. [a.r.]

LOANO

Nasce un centro ricreativo per bambini

E' in funzione a Loano un centro ricreativo per bambini e ragazzi dai 3 ai 13 anni. Il centro, una novità, si chiama «Country [illegible]by» e si trova in piazza Palestro. La struttura è aperta dal lunedì al sabato dalle 8 alle 12,30 e dalle 14.30 alle 19,30. [a. r.]

CALICE L.

Primo bilancio per la [illegible]va amministrazione

Completamento dell'illuminazione di Carbuta entro ottobre, realizzazione del ponte Cipressi lungo la provinciale Finale-Calice, servizi per anziani e [illegible] sportello del cittadino. Sono fra le in[illegible]ive varate dalla nuova amministrazione comunale di Calice Ligure negli ultimi tempi. [a. r.]

In pretura ad Albenga

Assolto Barbanti accusato d'usura per la Finriviera

ALBENGA. Alessandro Barbanti, ex primario di ginecologia dell'ospedale di Albenga e presidente della Finriviera, finanziaria di via Piave, è stato assolto ieri mattina dall'accusa di usuro. Barbanti, in qualità di presidente della finanziaria, era stato accusato di praticare tassi di interesse troppo alti. Alla fine di un processo durato più di due anni con una serie di lunghe perizie tecniche il professionista, attraverso i suoi legali Natale De Francisi di Sanremo e Umberto Ramella di Laigueglia, ha dimostrato che i [illegible] praticati dalla Finriviera erano a livello di mercato. Con l'assoluzione di Barbanti è stata assolta anche la Finriviera, [illegible] «finanziaria dei primari» (tra i soci molti erano medici) che era stata al centro di polemiche e sospetti alla fine degli Anni '80. [s. p.]

Ad Albenga e Alassio

Un'operazione contro la [illegible]

ALASSIO. Operazione contro l'abusivismo commerciale in Riviera. Carabinieri e Guardia di finanza hanno effettuato ieri una serie di controlli [illegible] Alassio, Laigueglia ed Albenga per stroncare il commercio di borse e capi d'abbigliamento contraffatti. Sono state fermate una decina di persone, soprattutto marocchini e senegalesi, trovati in possesso [illegible] oggetti di pelle con griffe falso e jeans firmati. La merce è stata sequestrata mentre i venditori [illegible] stati denunciati [illegible] piede libero. L'operazione è mirata non solo a stroncare il commercio abusivo ma anche per tentare di risalire ai fabbricanti della merce. In molti casi borse e indumenti arriverebbero da laboratori artigianali della Campania e, in qualche [illegible] dall'estero. L'indagine, complessa, è ancora in [illegible].

[m. br.]

Borghetto, la Lega ritira l'appoggio, il sindaco non ha la maggioranza

Ora la politica diventa polemica

A Finale scontro sul Piano regolatore generale

FINALE L. A Borghetto la giunta Badino rischia di restare senza maggioranza per [illegible] cambiato atteggiamento della Lega Nord. A Finale Ligure, invece c'è stata, l'altra sera, la prima lunga e polemica serata in Consiglio comunale per l'approvazione del nuovo Piano regolatore generale.

Borghetto. Spiega il segretario leghista Daniele Orata: «La Lega non ha alzato nessun prezzo e soprattutto non [illegible] vende [illegible] prostituisce [illegible]me vuol far credere il sindaco Badino che non vuole rispettare un protocollo d'intesa già firmato. Badino sta solo cercando di acquistare altro tempo per quetare baruffe nate dentro il proprio partito (pds) che non riesce più a controllare. In risposta all'ovamai pedante vittimismo del sindaco la Lega interrompe ogni contatto e porta il proprio gruppo all'opposizione annunciando un giro di consultazioni con le altre forze politiche». Senza l'undicesimo voto di Marco Federici, da un paio di mesi consigliere delegato, ora la giunta di centro-sinistra rischia di restare con 10 consiglieri su 20. A due anni dalle elezioni il quadro dei partiti in Consiglio è molto confuso fra [illegible] e nuovi gruppi.

Roberto Grossi capogruppo di Rifondazione comunista a Finale

Finale. Dura presa di posizione di Roberto Grossi di Rifondazione comunista dopo il Consiglio dell'altra sera a Finale durante il quale si è discusso anche di Piano regolatore generale. Dice: «C'è stata una autentica rissa verbale scatenata dall'aggressiva replica dell'assessore Marcelli ad una mia mozione». Motivo del contendere la partecipazione dei cittadini alle scelte per il nuovo strumento urbanistico. Per [illegible] sindaco, Pier Paolo Cervone, «siamo oggi solo nella fase di affidamento dell'incarico per redigere il nuovo Piano, poi ci saranno gli incontri con i cittadini». Secondo G[illegible] [illegible] emerse «divergenze di vedute anche in maggioranza». Nuove polemiche fra i partiti nel Finalese anche per [illegible] Comunità montana e la così detta «guerra delle bacheche». [a. r.]

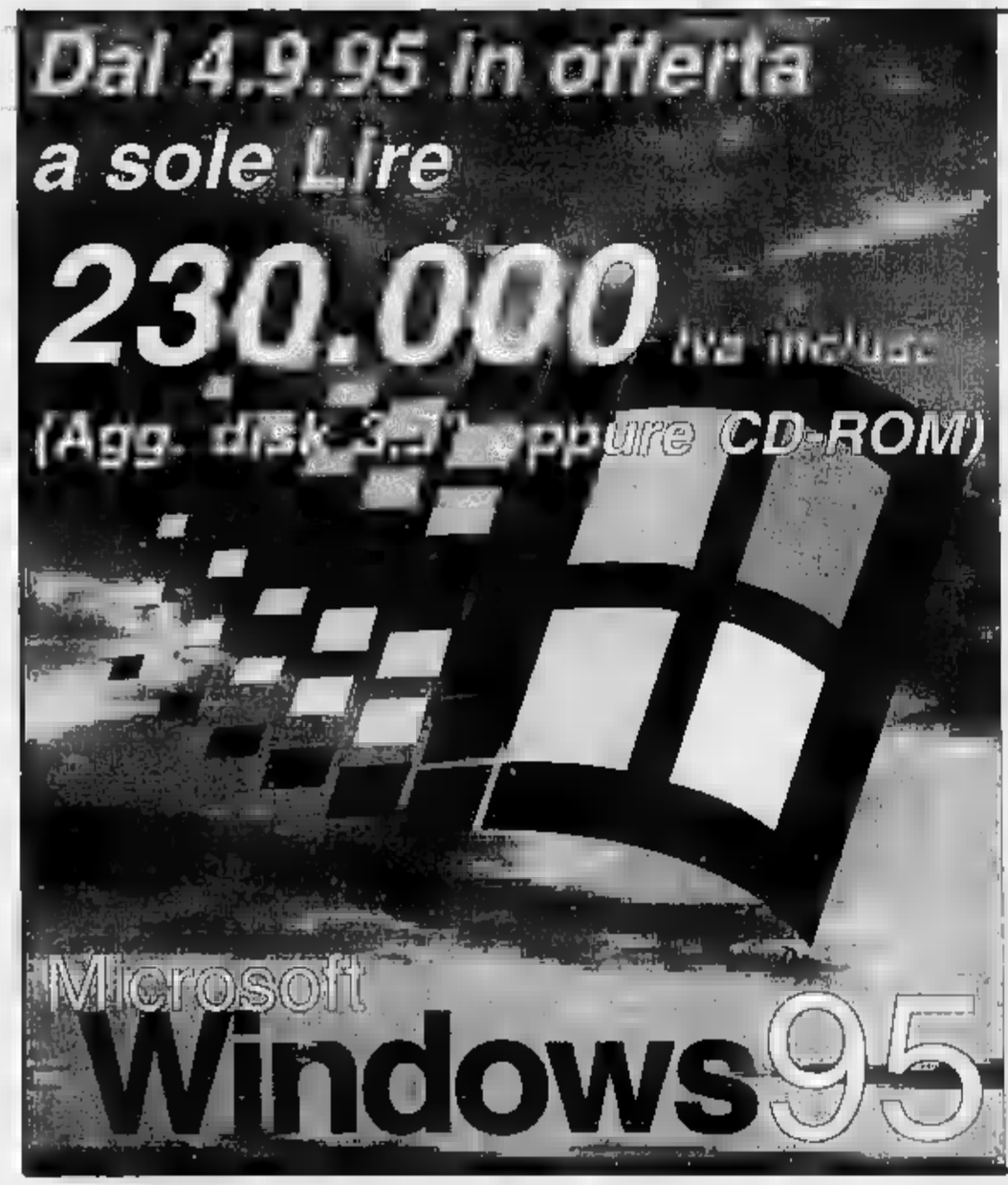

COMPAQ

Processore 486SX2/66 upgradabile Pentium Ov.
RAM 4 Mb esp. a 100 Mb Disco Fisso 420 Mb
Grafica S-VGA con Monitor 14" colore
Tastiera, mouse, scheda audio (casse e mic.)
Modem/Fax interno 9600 baud

Lire 2.090.000
(con IVA 19% L. 2.487.100)

I MITICI TOSHIBA A COLORI

Intel 486DX2/50
RAM 4 Mb
Disco Fisso 260 Mb
Schermo LCD
a colori
Da Lire
2.790.000
(con IVA 19% L. 3.320.000)

Processore 486DX2/66 upgradabile Pentium Ov.
RAM 4 Mb esp. a 128 Mb Disco Fisso 364 [illegible]
Grafica S-VGA [illegible] Monitor 14" colore
Tastiera, [illegible].

A lire 1.990.000
(con IVA 19% L. 2.368.100)

Garanzia IBM 3 anni

Disponibilità limitata. I marchi appartengono ai rispettivi proprietari.

Proffice Informatica dal 1991
Ferrania
Vl. Libertà, 3 - Tel. 019 / 520 789

Premiato un pompiere: si prodigò nel tragico incidente di S. Giuseppe

Cairo, troppe strade a rischio

Nel convegno svoltosi ieri sono emersi dati preoccupanti sulla viabilità in Valbormida
Dall'inizio dell'anno sono stati rilevati quasi duecento incidenti, tre dei quali mortali

CAIRO M. Sicurezza stradale in Val Bormida: problemi, dati e proposte. Il convegno, organizzato dal Centro nazionale di ricerca per la sicurezza stradale, svoltosi ieri in Comune, ha fornito un quadro dettagliato della viabilità locale.

L'importanza dell'educazione stradale nelle scuole è stata ribadita dal sindaco, Franca Belfiore e da Ivan Drogo, segretario del Centro che ha annunciato l'incontro in programma domani al liceo di Carcare gli insegnanti valbormidesi. Per l'on. Maura Camoirano che ha parlato della variante di Vispa, la cui gara di appalto è imminente, è necessario risolvere il problema di Via Brigate Partigiani a Cairo e della galleria di Rocchetta. Dati per l'assessore provinciale Paolo Tealdi che si è soffermato sui costi di manutenzione delle 55 strade provinciali e sugli investimenti di 36 miliardi per il prossimo triennio. L'intervento del consigliere regionale Arturo Ivaldi ha toccato il tasto dell'Altare-Predosa, «opera necessaria».

Dati alla mano per il comandante dei carabinieri, Jean Lucas Scimone, che nei primi otto mesi di quest'anno ha rilevato 149 incidenti, di cui tre mortali con 5 vittime, 72 con 108 feriti e 74 con danni ai veicoli. Franco Pensiero, presidente Fita, ha parlato della necessità di migliori collegamenti «se si vogliono le aziende in Val Bormida». L'ingener Sportoletti della Sv-To ha illustrato storia e problemi del raddoppio. E di nuovo l'attenzione sull'educazione stradale di cui hanno parlato Roberto Rizzo del Provveditorato, il vicecomandante dei vigili del fuoco Di Martino, e Michele Monopoli, della Polstrada di Carcare, secondo cui la causa principale degli incidenti è l'a-

L'on. Camoirano intervenuta al convegno

tipicità delle strade che devono venire adeguate. Prevenzione e controlli anche per Fulvio Nicolini, comandante della Polizia municipale, che dall'inizio del 95 ha rilevato nel tratto S.Giuseppe-Piana 44 incidenti. Incidenti che sulle provinciali nel 93-94 sono stati 265, secondo i dati dell'ingegner Faroppa della Provincia, che stilando una hit-parade della pericolosità inserisce la S. Giuseppe-Cengio al settimo posto. Dalle Croci Bianche di Cairo e Carcare un appello perché anche in Val Bormida ci sia un'automedicale per le emergenze. Il convegno si è chiuso con un riconoscimento a Mirko Abbate, il pompiere che il 19 marzo scorso, soccorse per primo i cinque ragazzi finiti fuori strada con l'auto a S. Giuseppe: per quattro di loro non ci fu nulla da fare.

Lucia Barlocco

«Criminologi» a confronto

Agenti di custodia: il comandante Gennaro Aprea promosso generale

CAIRO M. Venti relatori tra i più noti a livello nazionale ed europeo, oltre cento partecipanti, record per manifestazioni di questo genere.

Sono il bilancio del secondo convegno «Criminologia e scienza dell'uomo in Val Bormida», conclusosi ieri mattina nell'Aula Magna della Scuola di polizia penitenziaria di Cairo Montenotte. Il convegno, voluto dallo psichiatra cairese Adolfo Francia, docente universitario di criminologia e uno dei più noti periti in attività (recentemente si è interessato al caso del giovane Chiavari che ha ucciso i genitori ed è stato riconosciuto infermo di mente), ha potuto contare sulla collaborazione del Comune, che da questa edizione ha istituito il premio di criminologia «Città di Cairo».

Il riconoscimento è andato a un ricercatore di Genova, che collabora anche con università degli Stati Uniti. Si tratta di Silvio Ciappi, al quale sono state assegnate un targa e un assegno di cinque milioni. Hanno collaborato all'organizzazione della manifestazione il Ministero della Giustizia, l'Università degli Studi di Pavia e il Centro Culturale «Calasanzio». Sponsor del convegno la «Multiservice» di Cairo e la «3 M» Italia di Perrania.

Alla fine del congresso organizzatori e partecipanti si sono congratulati con il colonnello Gennaro Aprea, da quindici anni comandante della Scuola di polizia penitenziaria di Cairo, per la sua collaborazione che ha consentito la perfetta riuscita dell'iniziativa. Il colonello Aprea sta per essere promosso di grado. Tra pochi giorni, infatti, sarà nominato generale e diventerà uno dei tre ufficiali di alto grado della Polizia penitenziaria italiana.

Tra i relatori più ascoltati Francesco Introna, docente dell'Università di Bari, che ha presentato in anteprima nazionale una ricerca corredata di decine di fotografie, di una serie di omicidi e suicidi avvenuti negli Stati Uniti ricostruiti attraverso le ferite mortali inferte alle vittime.

Molto interesse ha suscitato anche la lezione tenuta in apertura dei lavori da Romolo Rossi, direttore della Clinica psichiatrica dell'Università di Genova. Curiosità anche per l'intervento di due relatori, Adolfo Francia e Riccardo Zoia sul tema «Il delitto e l'inconscio».

Gli organizzatori del convegno hanno confermato l'intenzione di ripetere l'iniziativa anche il prossimo anno. L'obiettivo è di fare diventare la manifestazione un appuntamento di livello internazionale, facendo intervenire esperti di criminologia conosciuti in tutto il mondo. **[e. m.]**

Nel centro storico

Altare, piano per rilanciare il commercio

ALTARE. Nuovo piano per il commercio e mutui (pari a oltre un miliardo) per interventi nel dopo-alluvione. Questi gli argomenti più importanti discussi, ieri, dal Consiglio comunale di Altare, presieduto dal sindaco, Idalda Brondi. Dopo i chiarimenti forniti dall'amministrazione sui rischi residuali, richiesti dai rappresentanti della minoranza, si sono approvati una serie di mutui per risolvere i problemi inerenti Rio Fossato, in base alle indicazioni contenute in uno studio elaborato dal professor Piccardi.

Approvato, anche, ma con l'astensione del consigliere di minoranza, Luigi Vallebona, il nuovo piano commerciale che prevede la rivitalizzazione del centro storico con l'apertura di nuove attività e successivamente, con una serie di interventi destinati al recupero, sotto il profilo commerciale, delle aree ex Savam e dell'ex via Russia. Interventi anche nella zona che collega il paese a Montenotte.

Il piano è stato elaborato dalla Ser.Com, su disposizione della precedente amministrazione, guidata dall'allora sindaco e ora consigliere di minoranza, Olga Beltrame, per rilanciare un settore che, soprattutto a causa della vicinanza con Cairo Montenotte e Savona - come rilevato nella relazione che naturalmente ha tenuto conto delle potenzialità del mercato - potrebbe correre seri «pericoli». Il rischio di chiusura di alcune attività, infatti, non è remoto. Il rilancio, dunque, per gli amministratori altaresi passa attraverso le vie dell'antico borgo, dove attualmente il numero degli esercizi commerciali è piuttosto esiguo. Approvato il regolamento per lo smaltimento dei rifiuti solidi urbani. **[l. b.]**

Bimba di Pallare

Per Gloria l'abbraccio della Pivetti

La piccola Gloria, nata durante l'alluvione

PALLARE. A Gloria Callegari, la bimba di Pallare nata il 5 novembre scorso all'ospedale di Ceva mentre imperversava l'alluvione, già proclamata «donna dell'anno», ieri, in occasione della visita ad Alessandria del presidente della Camera, Irene Pivetti, è stato conferito un riconoscimento.

E'stata la Pivetti a voler incontrare la piccola, suo malgrado, simbolo della vita, della voglia di ricominciare dopo i drammatici avvenimenti che undici mesi fa misero in ginocchio il Nord Italia.

Per Gloria, accompagnata dalla mamma, Debora, e dal papà, Maurizio, quello di ieri è il secondo appuntamento con la «mondanità». Nel dicembre scorso, infatti, su espresso desiderio degli organizzatori, la bimba vestì i panni di Gesù Bambino nel presepe vivente di Agnone, in provincia di Isernia. **[l. b.]**

NOTIZIE FLASH

CAIRO M.

Cercano soldi per Radio Maria ma si tratta di una truffa

Vanno in giro a chiedere soldi per finanziare l'acquisto dei nuovi ripetitori di «Radio Maria», ma si tratta di una truffa. Lo rendono noto i rappresentanti per la Val Bormida dell'emittente religiosa. **[e. m.]**

Un'indagine della Procura sulla gestione del cimitero

Nuovi documenti sono stati acquisiti dagli ufficiali di polizia giudiziaria della Procura in merito a irregolarità che sarebbero emerse sui lavori di edificazione di alcune tombe nel cimitero di Dego. Le indagini, iniziate a Altare, starebbero per essere estese a tutti i cimiteri della Val Bormida. **[e. m.]**

COSSERIA

Al via gli interventi nella frazione Lidora

Il Consiglio comunale ha approvato il piano finanziario che prevede una serie di interventi nel cimitero, la realizzazione di una nuova strada in frazione Lidora, la sistemazione dell'area verde in località Bosi e di alcune strade. **[l. b.]**

MILLESIMO

Oggi famiglie in festa al santuario del Deserto

Festa delle famiglie, oggi, al santuario del Deserto a Millesimo. In programma, oltre al rito religioso celebrato dal vescovo di Mondovì, Enrico Masseroni, spettacolo musicale o folkloristico con il gruppo «Raviole al vin». **[l. b.]**

Parte la raccolta di fondi per i malati terminali

Giornata dedicata alla raccolta di fondi a favore dell'associazione «Rossi» che si occupa dei malati terminali. E' in programma oggi a Montaldo, frazione di Cengio. **[l. b.]**

LA VETRINA IMMOBILIARE SAVONESE

Immobiliare COSA
VIA PALEOCAPA, 29r. SAVONA - TEL. - FAX 019/856.693

SAVONA Ponente: cediamo avviatissima salumeria, gastronomia, alimentari. Forti incassi. Necessita di almeno 3 persone. Occasione irripetibile. Informazioni riservate in ufficio.

SAVONA - Villaplana: negozio/ufficio/alloggio, balcone, 4 vani + servizio, perfetto, riscaldamento autonomo. Doppio ingresso. Piano rialzato. L. 185.000.000

SAVONA - Chiavella: alloggio occupato posto al 2° piano, ingresso, 3 camere, sala, cucina abitabile, bagno, cantina, 2 balconi. Termoautonomo. L. 185.000.000

SAVONA - Villaplana: appartamento posto al 2° piano, con ampio ingresso, 2 camere, sala, cucina abitabile, bagno, 2 balconi, cantina. In parte da sistemare. L. 225.000.000

SAVONA - Zinola: stupendo alloggio al 3° piano completamente e finemente ristrutturato. Ampio ingresso nel salone, cucina abitabile su misura, 2 camere, bagno, grande balcone, ripostiglio, soffitta, ascensore. Vista mare parziale. L. 295.000.000

SAVONA - Rusca: appartamento in perfette condizioni, con ingresso, 2 camere, salone, cucina abitabile, bagno, tre ripostigli, 3 balconi, cantina. Termoautonomo. L. 330.000.000

GIUSVALLA: mansarda luminosissima, vuota, mai abitata, in ordine. Ottima posizione. 70 mq. L. 35.000.000

GENOVA - Savignone: alloggio al piano rialzato, finemente e completamente ristrutturato. Termoautonomo. 6 vani + soffitta. L. 60.000.000 + mutuo.

CENTRO ITALIANO MEDIAZIONI
del Rag. Stefano Persenda
Via Guidobono, 17 r. SAVONA
Tel. 019/854.774

SAVONA. VILLETTA. Alloggio in perfetto stato di manutenzione, appena ristrutturato. Stabile recente costruzione. Composto da ingresso, cucina, sala, camera matrimoniale, dispensa, bagno. Dotato di cantina, riscaldamento autonomo.
SAVONA. CENTRO. In ottimo stato, nessun lavoro da fare, alloggio composto da ingresso ampio, abitabile, 2 camere, dispensa, bagno. Riscaldamento autonomo. Molto comodo.
SAVONA. Zona v. Torino. Alloggio in buono stato, zona molto servita, composto da ingresso, cucina abitabile, 3 camere, dispensa, bagno + cantina. Abitabile subito.
SAVONA. CENTRO. Appartamento di ampia metratura (130 mq) vista aperta, molto luminoso. Composto da ingresso a sala, cucina abitabile, 4 camere, dispensa, bagno + cantina. Da fare: riscaldamento.
SAVONA. V. SERVETTAZ. In edificio di recente costruzione, alloggio in ottimo stato composto ingresso, cucina, sala, 3 camere, dispensa, bagno + soffitta. Zona ottima, esposto Sud.
SAVONA. MARE. NUOVISSIMO, in perfetto stato, FRONTE MARE, composto da ingresso, cucina, sala, 3 camere, dispensa, bagno + cantina. Appena ristrutturato ben rifinito.
FINALE. PRESTIGIOSISSIMA VILLA SU DUE PIANI, ANCHE BIFAMILIARE, COMPLETAMENTE RISTRUTTURATA DI RECENTE, VISTA MARE PANORAMICA, OTTIMA ESPOSIZIONE. MQ DI ABITAZIONE + GIARDINO CIRCOSTANTE, TAVERNA, CANTINE. IMMOBILE ESCLUSIVO.
ALBISOLA CAPO. In SPLENDIDA ZONA RESIDENZIALE, appartamento in perfetto stato finemente ristrutturato, composto da ingresso, cucina abitabile, 3 camere, dispensa, bagno. TERRAZZO ABITABILE, cantina. Termoautonomo. Vista aperta.
SAVONA. Ammiraglie (lato S. RITA) vendiamo BOX AUTO. **55 milioni**

CENTRO COMMERCIALE COMPRAVENDITE
VIA PALEOCAPA, 1R - SAVONA - TEL. **019/80.27.87**

VENDESI
VILLA AUTONOMA NELLA VERDE COLLINA FRA ALBISOLA E CELLE CON STUPENDA VISTA MARE E GOLFO. 5 km dall'Aurelia posta su due piani; Piano I: soggiorno con angolo cottura, circostante giardinetto con gazebo e lavanderia. Piano II: camera con bagno e disimpegno. Richiesta L. 180 milioni.
ALBISOLA CAPO appartamento nelle vicinanze della stazione, posto al piano alto, con ascensore e riscaldamento. Composto: ingresso, 3 camere, cucina, bagno, 2 balconi, cantina. Stupenda vista panoramica, in perfetto stato manutentivo. Trattativa in ufficio.
SAVONA CORSO TARDY E BENECH appartamento ottima vista posto piano alto, composto: ingresso, 4 camere, sala, cucina, due bagni, ripostiglio, 2 balconi, soffitta con ASCENSORE e RISCALDAMENTO. Richiesta L. 410 milioni.
SAVONA MARTIRI stupendo appartamento composto: ampio ingresso, salone, cucina, tinello, bagno, balcone in perfetto ordine con riscaldamento e ascensore. Richiesta L. milioni.
SAVONA SANTA RITA appartamento composto: ingresso a sala, 2 camere, cucina, bagno, balcone **luminosissimo**. In ordine, con riscaldamento autonomo. Richiesta L. 250 milioni trattabili.
SAVONA PONENTE a metri dal mare appartamento in stabile di recente costruzione, posto al piano II e composto: ingresso, 2 camere, cucina abitabile, bagno, dispensa, ampio balcone. Con ascensore e riscaldamento autonomo (no calderina). Richiesta L. 185 milioni.
SAVONA VIA OLIVETTA appartamento LIBERABILE composto da: ingresso, cucina, bagno, due camere, dispensa, balconata di 11 metri lineari, cantina. Soleggiato, con stupenda vista. **Richiesta L. 110 milioni più mutuo agevolato.**
VALLEGGIA PORZIONE DI CASA AUTONOMA appartamenti con superficie di mq 200 c.a. totali. Richiesta L. 350 milioni trattabili.
SAVONA VIA GUIDOBONO locale carrabile con utilitaria e moto di mq 50 c.a. Richiesta L. 50 milioni trattabili.
ALBISOLA MARE ZONA BRUCIATI appartamento composto da: ingresso, 3 camere, cucina, bagno, balconata e garage. Con stupenda vista. Richiesta L. 330 milioni.
ALBISOLA ZONA BRUCIATI bilocale con giardino e auto IN ORDINE. Richiesta L. 220 milioni.
SAVONA ZONA PIRANDELLO stabile di recente costruzione appartamento al secondo piano composto da: ingresso, sala, cucinotto, dispensa, ampia veranda, balcone, soffitta.
FORNACI appartamento composto da: ingresso e sala, 2 camere, cucina, bagno, balcone PERFETTO ORDINE con riscaldamento autonomo.

Al via l'Oktoberfest della «Casa del Priore» di Andora

Domenica tutta da ridere con il cabaret in Riviera

Ecco il liscio

«Isole» di Cengio da oggi si balla

CENGIO. Dopo la pausa estiva, nel salone delle feste di località Isole a Cengio, da stasera, torna la musica popolare. La rassegna, che si rinnoverà ogni domenica, prevede per la serata inaugurale, con inizio alle 21,30, l'esibizione de «I Campagnoli».

Il giorno 8, sarà la volta dell'orchestra valbormidese «Pierre Casanova», mentre la domenica successiva in pedana salirà «La campagnola». Il giorno 22, nell'ambito della tradizionale Festa d'autunno, il pubblico danzerà sullo sfondo delle note de «I Valentino». Ottobre si chiuderà con le performances de «I Campagnoli».

Il calendario di appuntamenti è stato stilato, come sempre, dalla Pro loco, presieduta da Franco Marraccini, che proporrà serate di liscio e revival sino a primavera inoltrata, quando si rinnoverà il consueto «Cengio in festa».

Un'iniziativa, quella delle «domeniche in liscio» che sta riscuotendo un buon successo di pubblico. **[l. b.]**

Oktober fest alla Casa del Priore di Andora, cabaret con Edy e Max al Bella Marinella di Loano e con Pino Romano alla sala Hemingway del Caffè Roma di Alassio, pomeriggio con la danze di successo al Rajah di Pietra e allo Scotch di Finalmarina. Sono fra gli appuntamenti per i più giovani che propongono le discoteche e i locali del Savonese in questa prima domenica di ottobre. Ovviamente sono Aperti anche i dancing per gli amanti del liscio.

Inizia oggi e prosegue per tutto il mese di ottobre alla Casa del Priore di Andora l'Oktoberfest con degustazione di diverse birre, stuzzichini tipici della cucina tedesca e musica. Fra gli appuntamenti di serata ad Alassio da segnalare lo spettacolo di cabaret con Pippo Romano in programma dalle 22 alla sala Hemingway del Roma. Al piano bar dello storico locale musica del genere cantautori e internazionale con il musicista Tony D'Abbiero. Sempre ad Alassio domenica sera dance alla discoteca U'Brecche e revival al dancing . Ad Albenga fra gli spazi per passare la serata quello del Baxadonna, nel centro storico, con musica dal vivo.

Musica d'atmosfera, sorprese e risate assicurate al music-cabaret Bella Marinella sul lungomare Loano con i comici Edy e Max. Sempre a Loano si balla dopo l'una di notte alla discoteca Tapatapa in piazzale Cadorna.

Cabaret e musica dance oggi nei locali del Savonese

Pomeriggio in discoteca per i più giovani con genere underground e commerciale in due discoteche del Finalese. Sono il Rajah di piazza Castello a Pietra e lo Scoth di palazzo Moroni a Finalmarina. Nel Savonese da ricordare le serate in discoteca, o dal vivo, al Dan Baci di Vado Ligure, alla discoteca Gilda Varazze e disco-bar al nuovo Face di Albissola Mare. In Val Bormida si balla al Symbol di Cairo Montenotte e al Pik Up di Calizzano. Karaoke alla tavernetta del bar Sport di Millesimo

Aperti in serata quasi tutti i principali dancing di Savona e provincia che propongono prattutto i ballabili Anni'60 e '70 e i ritmi latini ritorneti prepotentemente di moda. A Le Chat di Savona di scena Maurizio e Fabrizio, al Salone delle feste di Villanova d'Albenga i Concord. Genere dancing anche al Malibù di Pietra e al Saitta di Loano. **[a. r.]**

PRIME VISIONI

A Savona i kolossal

Ci sono tutti i più attesi film della stagione in prima visione nelle sale di Savona e provincia. «Waterworld», di Kevin Costner, è in contemporanea all'Astor di Savona, all'Ambra di Albenga, all'Ondina di Finale e al Loanese di Loano. Il film più costoso della storia del cinema ha incassato in Italia 12 miliardi nei primi 12 giorni di programmazione. «Il primo cavaliere», con Sean Connery, Richard Gere e Julia Ormond (nella foto), è in visione al Diana 1 di Savona, al Colombo di Alassio e al Verdi 2 di Varazze. Solo una sala invece per l'ultimo lavoro di Giuseppe Tornatore «L'uomo delle stelle» in programmazione al Diana 3 di Savona. Da segnalare infine «Congo», di Frank Marshall, all'Eldorado di Savona, al Ritz di Alassio e al Verdi 1 di Varazze. **[a. r.]**

STASERA AL CINEMA

SAVONA

Teatro Chiabrera Chiuso

Astor — Tel. 854 627 — Or.: 15,15/17,30/19,50 22,15 L. 10 000/7000
Waterworld — di K. Reynolds, con K. Costner, D. Hopper, J. Tripplehorn (Usa '95) La Terra è sommersa d'acqua: un eroe combatte i malvagi e insegue una nuova vita. Con lui, una donna e una bimba che cela un segreto. N. V. 2h 20' **Avvent.**

Diana 1 — Tel. 825.714 — : 15,15/17,30/19,50 22,15
Il primo cavaliere — di J. Zucker, con R. Gere, S. Connery, J. Ormond (Usa '95) La leggenda dei cavalieri della tavola rotonda, con le loro battaglie, l'amore tra Lancillotto e Ginevra, in un eroico medioevo. N. V. 2h 08' **Epico**

Diana 2 — Tel. 825.714 — Or.: 15,45/18/20,15 22,30. L. 10.000/7000
Allarme rosso — di T. Scott, con G. Hackman, D. Washington, G. Dzundza (Usa '95) — Un sommergibile nucleare americano deve bloccare un gruppo salvando il mondo dall'incubo di una catastrofe nucleare. N. V. 1h 56' **Thriller**

Diana 3 — Tel. 825.714 — Or.: 15,45/18/20,15 22,30. L. 7000
L'uomo delle stelle — di G. Tornatore, con S. Castellitto, T. Lodato, L. Trieste (Italia '95) - Nel 1953 un piccolo truffatore gira la Sicilia con una cinepresa: per 1500 lire offre provini, promesse di successo nel cinema e inevitabili delusioni. N. V. 2h **Comm.**

Eldorado — Tel. 820.563 — Or.: 15,45/18/20,15/22,30 Lire 10.000/7000
Congo — di F. Marshall, con D. Walsh, L. Linney, E. Hudson (Usa '95) — In Africa una spedizione va alla ricerca del tesoro e del mistero legato alla Città Perduta di Zinj. Con loro, un gorilla addestrato. Dal best-seller di Crichton. N. V. 1h 50' **Avv.**

Filmstudio — Or.: 15,30/17,30/20,30/22,30 Lire 5000
Ciao America — di J. Schütte, con O. Tausing, J. Bodo (Usa '95) — Tre anziani emigrati in America tornano nell'Europa dell'Est per ritrovare le proprie radici, tra malinconia, ricordi, guai e sorrisi. N. V. 1h 30' **Commedia**

Jolly — Tel. 850.570 — Or.: 15,30/17,30/20,30/22,00 L. 9000/6000/5000
Film a luci rosse

Salesiani — Ore 17
Vuoti a rendere — Spettacolo teatrale con i **Mastrociliegia**

Colombo — Tel. 84.02 63. Or.: 20,15 22,30; fest. e pref. 15,45/18 Lire 10 000/6000/5000
Il primo cavaliere — di J. Zucker, con R. Gere, S. Connery, J. Ormond (Usa '95) La leggenda dei cavalieri della tavola rotonda, con le loro battaglie, l'amore tra Lancillotto e Ginevra, in un eroico medioevo. N. V. **Epico**

Ritz — Tel. 640.427 — Or.: 20,30/22,30 fest. 15/17,30/20/22,30 Lire 10 000/5000/5000
Congo — di F. Marshall, con D. Walsh, L. Linney, E. Hudson (Usa '95) — In Africa una spedizione va alla ricerca del tesoro e del mistero legato alla Città Perduta di Zinj. Con loro, un gorilla addestrato. Dal best-seller di Crichton. N. V. 1h 50' **Avv.**

Ambra — Tel. 51.419 Or.: 20,15 22,30; fest., pref. 15,30/18 L. 8000/6000
Waterworld — di K. Reynolds, con K. Costner, D. Hopper, J. Tripplehorn (Usa '95) - - La Terra è sommersa d'acqua: un eroe combatte i malvagi e insegue una nuova vita. Con lui, una donna e una bimba che cela un segreto. N. V. 2h 05' **Avvent.**

Astor — Tel. 50.987 — Or.: 20,15/22,30; fest. e pref. 15/18,15/20,15/22,30 Lire 8000/5000
L'isola dell'ingiustizia — di M. Rocco, con C. Sisler, K. Bacon, G. Oldman (Usa '94) — Un giovane invocato cerca di salvare un detenuto di Alcatraz, vittima di terribili abusi. La verità coinvolge il carcere e il governo federale. N. V. 2h **Drammatico**

Teatro Leone — Chiuso

Vittoria — Or.: 20,45/22,45
Chiuso

On — Tel. 652.200 — : 15/17,30/20,15/22,30 L. 8000/7000
Waterworld — di K. Reynolds, con K. Costner, D. Hopper, J. Tripplehorn (Usa '95) — La Terra è sommersa d'acqua: un eroe combatte i malvagi e insegue una nuova vita. Con lui, una donna e una bimba che cela un segreto. N. V. 2h 05' **Avvent.**

Corallo — Or.: 20,30/22,30 Lire 8000/5000
Chiuso

Loanese — Tel. 569.961 — Or.: 20,30/22,45 Lire 10.000/6000
Waterworld — di K. Reynolds, con K. Costner, D. Hopper, J. Tripplehorn (Usa '95) — La Terra è sommersa d'acqua: un eroe combatte i malvagi e insegue una nuova vita. Con lui, una donna e una bimba che cela un segreto. N. V. 2h 20' **Avvent.**

Lux — Or.: 17/21
La 101 — di W. Rothman, H. Luske e C. Geronimi (Usa '61) — Riedizione restaurata del classico film di Walt Disney sulle avventure di una cucciolata di dalmata rapita dalla perfida Crudelia Demon. N. V. 1h 25' **Cartoni animati**

Verdi — Tel. 97.249 — Or.: 15,20/17,30/20,30/22,35 L. 10.000/8000
Congo — di F. Marshall, con D. Walsh, L. Linney, E. Hudson (Usa '95) — In Africa una spedizione va alla ricerca del tesoro e del mistero legato alla Città Perduta di Zinj. Con loro, un gorilla addestrato. Dal best-seller di Crichton. N. V. 1h 50' **Avv.**

**** — Tel. 97.249 — Or.: 15,15/17,30/20,20/22,40 L.
Il primo cavaliere — di J. Zucker, con R. Gere, S. Connery, J. Ormond (Usa '95) — La leggenda dei cavalieri della tavola rotonda, con le loro battaglie, l'amore tra Lancillotto e Ginevra, in un eroico medioevo. N. V. 2h 08' **Epico**

CHIEDETELO A LA STAMPA
...COSA SI DICE DI QUEL FILM: le recensioni di Lietta Tornabuoni sui film in prima visione
144 06 0610
(lire 952 al minuto + iva)

GENOVA

TEATRI

Teatro Carlo Felice: Stagione sinfonica. Direttore Yoel Levi. In programma, Ravel, Rachmaninov, Saint-Saens. Or.: 16. Lire 50/30/20.000.
Teatro Stabile. Teatro della Tosse: Oggi riposo
Teatro Stabile. Sala Duse: Oggi riposo
Politeama Genovese: Oggi riposo
Teatro Tosse. Sala Aldo Trionfo: Oggi riposo
Teatro della Tosse. Sala Campana: Oggi riposo
Teatro della Tosse. Agorà: Oggi riposo

CINEMA

Ariston 1: Scemo & più scemo
Ariston 2: L'odio
Augustus: Waterworld
Corallo 1: Terra e libertà
Corallo 2: L'ultima eclissi
Congo
Luce: Da morire
Odeon: Power rangers
Olimpia: L'uomo delle stelle
Orfeo: Dredd. La legge sono io
Palazzo: Romanzo di un giovane povero
Universale 1: I ponti di Madison County
Universale 2: Il primo cavaliere
Universale 3: French kiss
Verdi: Allarme rosso
Luci rosse: Abc, Alcione, Centrale 1 e 2, Chiabrera, Cristallo, Dionisio, Eldorado, Smeraldo

IMPERIA

: Congo
Dante: Dredd
Imperia: Il primo cavaliere

SANREMO

Ariston: Waterworld
Ariston Ritz: Dredd
Ariston Roof Sala 1: Accademia «Una voce per Sanremo»
Ariston Roof Sala 2: Accademia «Una voce per Sanremo»
Ariston Roof Sala 3: Accademia «Una voce per Sanremo»
Sanremese: Conga
Il primo cavaliere
Orfeo: Scemo & più scemo
Tiberio: I ponti di Madison County

OGGI E NOTTE

SAVONA

Un premio per Micol Godani

Si conclude oggi al teatro Chiabrera la quarta edizione di «Savona in musica» con il premio dedicato a Micol Godani. La manifestazione organizzata dal circolo Csi, dalla confraternita S. Dalmazio, con il patrocinio del Comune e de «La Stampa». Questi i concorrenti savonesi in gara: Stefano Bernat, Andrea Bogliolo Andrea Chiovelli, Daniele Ferro, Francesca Ghiglione, Giunta, Chiara Giuria, Alessoandro Mallone, Angelo Ingrao,Francesca Manfredi, Simone Mazza, Elisa Pizzorno, Francesca Puglisi, Massimo Ricci, Simone Sparso e Francesco Cervetto. Inizio alle 9. **[r. p.]**

PIETRA L.

Frittelle all'Annunziata

Festa religiosa del Rosario e sagra gastronomica delle frittelle a Pietra. La manifestazione è organizzata dalla confraternita Santa Caterina nel quartiere dell'Annunziata. **[e. r.]**

LOANO

Si balla al Manhattan Inn

Pomeriggio danzante, con i brani revival degli ultimi trent'anni ma anche con il liscio, al dancing Manhattan Inn in corso Europa a Loano. Da ottobre nel locale verrà allestita scuola di ballo. **[a. r.]**

Cantautori ribalta

Musica del genere cantautori, molte novità, questa sera piano bar Airone in piazza XX Settembre a Pietra Ligure. Al piano il musicista Enzo Cioffi, dal giovedì al sabato Pino Caratozzolo. **[a. r.]**

CALIZZANO

Le birre di «U recantu»

Birra belga artigianale e altre specialità da «U recantu de Giobatta», in via Dante. Oltre a moltissimi tipi di birra, insalate e carne alla piastra dalle 21 alle 4. Il locale è chiuso al martedì. **[m. br.]**

ALBISSOLA

I drink dell'U Brecche

Musica e drinks nella discoteca-american bar «U brecche di via Dante. Tutti i giorni cocktails internazionali preparati dai migliori barmen all'interno e nel dehor del noto locale notturno albissino. **[m. br.]**

Nel pomeriggio

Castagnate in Valbormida e a

PLODIO. Festa della castagna, oggi, a Plodio. Oltre alle caldarroste, la Pro loco, organizzatrice della rassegna, distribuirà frittelle e vino. Nella piccola località dell'Alta Val Bormida, a vocazione turistica i suoi itinerari immersi nel verde, l'antica chiesa parrocchiale in stile romanico e la Confraternita del Settecento, la cappella di S. Anna e S. Lucia, dunque, si rinnova dunque un'antica tradizione che non mancherà di centinaia di visitatori.

Accanto alle leccornie, tipiche della zona, non mancherà tuttavia la musica con l'esibizione degli «Extralarge». Il duo, composto da Angelo Paolucci, chitarrista e cantante, e Sergio Crisafulli alle tastiere, diplomato al conservatorio «Luigi Boccherini» di Lucca, propone un ricco repertorio.

E sempre oggi castagne protagoniste anche a Savona, dalle 14 alle 19 nei giardini del Prolungamento a mare. L'appuntamento, organizzato dal pds si ripeterà tutte le domeniche di ottobre. **[l. b.]**

La filodrammatica

Al via i corsi di musica a Finalborgo

FINALE L. Riprendono la prossima settimana i corsi di musica organizzati dalla Filarmonica di Finalborgo. Questi gli insegnanti di musica per la stagione invernale: Daniele De M (corno di pianoforte), Salvatore Scarlata (flauto traverso), Raffaele Esposto (strumenti ancia), Armando Olivieri (ottoni ancia), Cristina Zunino (chitarra classica), Salvatore Scarlata (teoria e solfeggio) e Flavio Menardi (storia della musica).

Le iscrizioni si ricevono, ancora per pochi giorni, presso la segreteria della scuola in piazza Aicardi, 9 a Finalborgo 17 alle 19 nei giorni feriali. Per informazioni ci si può rivolgere allo 019.680068. Spiega il presidente della storica e prestigiosa Filarmonica di Finalborgo, Angelo Massola: «Tutti i corsi sfoceranno in un saggio pubblico che si tiene di solito nei Chiostri di Santa Caterina a metà giugno. Da notare che sono in programma delle lezioni anche su strumenti che non sono tipici da banda». **[a. r.]**

Con i Mastrociliegia

Ai Salesiani una commedia di Costanzo

SAVONA. Teatro per beneficenza anche questo pomeriggio a Savona. L'appuntamento è previsto per le 17 al teatro dei salesiani di via Piave con la compagnia savonese «I Mastrociliegia». In programma una commedia in due atti che porta la firma illustre di Maurizio Costanzo. Un'opera brillante che esalta le doti degli interpreti Elio Berti, Enza e Daniela Liaci. La compagnia è stata protagonista di una fortunata serie di rappresentazioni nel dell'estate nelle principali località della Riviera e dell'entroterra savonese. Si tratta della replica dello spettacolo andato in scena già ieri sera sempre al teatro dei Salesiani.

La manifestazione è organizzata dal Comitato savonese dell'Ipa (International police association). L'intero ricavato delle due rappresentazioni sarà devoluto a favore dei bambini coinvolti nella terribile tragedia di Chernobyl. Beneficiaria dell'iniziativa, infatti, è l'Associazione bambini di Chernobil «Martin Sicuro». **[p. p.]**

ALLE TELEVISIONI LOCALI

Primocanale

7 — **Circuito Junior tv**, cartoni
11 — **Informazione commerciale**
12 — **Controsciotto**, rotocalco di sport
14 — **Antenna Tredici**, collegamento con i campi della A con aggiornamenti delle partite di campionato di Serie B.Conducono d. Altafini e A. Serena
16 — **Market**, commerciale
16,30 **Cartoni animati**
19 — **Calcio mercato**, rubrica sportiva
22,45 **Videogiornale sport**
23 — , commerciale
24 — **Video Top**, settimana del ma musicale internazionale

Telestar

14 — **L'uomo invisibile**, telefilm
15 — **Esos**, telefilm
16 — **Amichevolmente con noi**
18,15 **Spenser**, film con Robert Urich
20 — **Speciale Tg 6**
20,30 **Gulag 77**, film con Kalh
22,30 **Il giramondo**, rubrica
23,05 **Il calabrone verde**, telefilm
23,35 **Programmi non stop**

7

11 —
12 — **Documentario**
Cartoni animati
13 — **Raccontando il mondo**, documentario
13,15 **Cartoni animati**
13,45 **Appuntamento con i gioielli**
15,45 **Telefilm**
14 — **Appuntamento con i gioielli**
16,20 **Appuntamento con i gioielli**
18,20 **Documentario**
18,50 **Cartoni animati**
19 — **Raccontando il mondo**
19,15 **Tg Liguria**, notiziario
19,45 **Il giustiziere della strada**, telefilm
20,30 **Fuori gioco**, rubrica sportiva
22,30 **Motor shop**
23 — **Assassinio al network**, film
0,30 **Vizi privati**, sexy varietà
1,30 **Canale 7 non stop**

Telegenova

7 — **La meraviglia del mondo**, documentario
7,30 **Diagnosi**, talk show di medicina (replica)
9,15 **T'ai da savel...**, rubrica
9,30 **Agenzia Witney**, telefilm
10,30 **Rubrica commerciale**
12,30 **Telegenova in giallo**, romanzi gialli
13,30 **Un'amica a casa vostra**, rubrica
15,30 **Liguria sport**, rubrica vostra
16,15 **La vetrina delle meraviglie**
20,30 **Film**
22,30 **Italia Cinquestelle**
23 — **Calcio**, campionato di serie B

Retemia

11,35 **Andiamo al cinema**
14,30 **Tv donna**, rotocalco
16,15 **Andiamo al cinema**
20,10 **Primo piano**, prima pagina
20,35 **Abitiamare**, settimanale sportivo di all-sport
22 — **Primo piano**
,10 **La televisione della gente**
22,45 **Con simpatia... in casa vostra**, rubrica
1,30 **Notturno per l'Italia**

Tv Arcobaleno

— **Junior Tv**, programma contenitore per ragazzi
11 — **Nella vecchia fattoria**
13,15 **Okey motori**, settimanale
14,30 **Junior Tv**, programma contenitore per ragazzi
19 — **Match music**, rubrica
20,30 **Nella vecchia fattoria**, spettacolo di varietà
23,30 **TgA**, i fatti della settimana
0,30 **Match music**, rubrica

Telenord

17,45 **After Mash**, telefilm
18,15 **Documentario**
18,45 **Cartoni animati**
19,15 **Telegiornale Tn4**
19,45 **Lo sceriffo Lobo**, telefilm
20,30 **Galactica**,
21,15 **Un poliziotto a 4 zampe**, telefilm
22 — **Motor shop**, rubrica commerciale
22,30 **Appuntamento con la magia**, rubrica di cartomanzia
22,45 **Appuntamento con i gioielli**, commerciale
1 — **Telegiornale Tn4**
1,30 **Telenord non stop**

Telecupole

14 — **Speciale musica**
17 — **Video Top**, videoclip
20,30 **Commedie dialettali**
24 — **Le auto della settimana**
2 — **Programmi non stop**

Euro Tv

13 — **Telesport varia**, rubrica
14 — **Dilettanti in tv**
16 — **Appuntamento con i gioielli**
18 — **Appuntamento con la magia**
19,30 **Documentario**
20 — **Poliziotto a 4 zampe**, telefilm
20,30 **Sceriffo Lobo**, telefilm
21,15 **Galactica**, telefilm
22 — **Programmi non stop**

Teleregione

11,15 **Motori non stop**
13 — **Cartoni animati**
14 — **Sette**, informazione
15 —
16 — , rubrica
18 — **Telefilm**
19 — **Rubrica**
19,30 **Tg Sette**, informazione
20,30 **Film**
23 — **Tg Sette**, informazione
23,30 **Messaggerie**

Primantenna

11,30 **Supermix motori**
12,30 **Pomeriggio al cinema con PrimAntenna**
19,45 **Tg magazine**
20,30 **Le auto della settimana**
21,30 **Telefilm**
22,30 **Film**
24 — **Film di mezzanotte e dintorni**

A

19,30 **TgA**. A seguire **Shopping club**
Guerra nel mondo, speciale a cura di Stefano Mosca. A seguire **Shopping club**
21,30 **TgA** A seguire **Shopping club**

errori e variazioni nei programmi sono causati dalla non tempestiva comunicazione da parte delle emittenti.)

Mancini in campo con qualche acciacco, Maniero vuol scardinare la robusta difesa sarda

Sampdoria, assalto al vecchio Trap

Oggi a Marassi arriva il Cagliari: servono i tre punti

Sinisa Mihajlovic e pronto a dare il suo contributo nella [illegible] ai tre punti

GENOVA. Allarme Mancini: il capitano accusa un problema al tendine sinistro, causa un [illegible] sovraccarico di lavoro. Ieri mattina ha comunque partecipato regolarmente alla seduta di rifinitura, partitella compresa, senza però dedicarsi, [illegible] fa [illegible] solito, [illegible] perfezionare gli schemi sui calci di punizione. Una fasciatura [illegible] alla gamba sinistra, quando è uscito dagli spogliatoi, tradiva il suo infortunio.

«E' lui l'unico dubbio - ha detto Sven Goran Eriksson - anche [illegible] ottimista. Credo che [illegible] berto [illegible] la faccia [illegible] giocare contro il Cagliari». Confermata quindi [illegible] formazione che ha pareggiato domenica al «Delle Alpi», [illegible] Bellucci al posto dell'indisponibile Chi[illegible]. «Certamente proveremo a vincere - ha continuato il tecnico svedese - anche [illegible] il Cagliari, che ha fermato la Juventus, è squadra ostica, capace di chiudersi ermeticamente in difesa [illegible] di ripartire a gran velocità affidandosi alle qualità e alla tecnica del trio Muzzi-Oliveira-Silva».

Senza dimenticare che in panchina siede un certo Giovanni Trapattoni. «Forse per la prima volta nella [illegible] carriera si è trovato ad allenare un complesso che non punta a vincere lo scudetto - commenta Eriksson - ma è un allenatore troppo esperto per smarrirsi in qualunque tipo di difficoltà. Lui, dal calcio conosce tutto».

Per scardinare la difesa sarda, definita sempre da Eriksson «compatta, robusta [illegible] maschia», i blucerchiati confidano nella mira ritrovata di Maniero, che ha rotto il ghiaccio domenica a Torino: «Quel gol mi ha portato tanta tranquillità - ha spiegato l'attaccante - e adesso spero di continuare [illegible] questa strada. La stagione scorsa realizzai la pri[illegible] rete a Napoli, dopo 5 giornate, e da allora ho sempre segnato con una certa regolarità. Una volta che mi sblocco...».

Ma è soprattutto il fisico a inviargli segnali positivi: «Da maggio mi trascino uno stiramento al legamento del ginocchio destro, unito a un'infiammazione della cartilagine. Ultimamente però, grazie alle terapie, non sento più dolore e riesco ad allenarmi bene tutti i giorni. Rispetto a un mese fa sto molto meglio, mi accorgo di migliorare partita dopo partita».

Un gol al Cagliari, davanti al pubblico blucerchiato, sarebbe il modo migliore per dimenticare un periodo buio. «Sarebbe il massimo - ha detto Maniero - ma prima di tutto viene la squadra. Dobbiamo vincere perché 3 punti ci porterebbero nelle zone alte, non importa chi farà gol. Secondo me stiamo andando abbastanza bene, è importante essere ancora imbattuti dopo 4 giornate. Non siamo al massimo, è vero, ma abbiamo pagato qualche guaio fisico e il fatto di essere in tanti nuovi. Ci vuol tempo e pazienza per assimilare gli schemi di Eriksson».

Ieri pomeriggio è rientrato in Italia Walter Zenga, che oggi sarà in tribuna a Marassi per incitare i compagni. «Tre anni fa ho vissuto lo stesso infortunio di Walter - ha ricordato ancora Maniero - un'esperienza che mi ha maturato tantissimo, perché nessuno credeva più nel mio recupero. Invece ho vinto la mia battaglia e sono arrivato in una grande squadra. Walter guarirà sicuramente più in fretta di me e ritornerà quello di un tempo. Ne sono sicuro».

Damiano Basso

Skuhravy, [illegible] panchina?

Il Genoa sul terreno del Chievo dubbi anche per il centrocampo

GENOVA. Come già accaduto domenica scorsa, Gigi Radice [illegible] si sbilancia sulla formazione che questo pomeriggio affronterà al «Bentegodi» il Chievo, [illegible] seconda squadra di Verona. E' probabile, tuttavia, che anche questa volta Tomas Skuhravy sieda inizialmente in panchina, pronto [illegible] subentrare nel secondo tempo.

Rimangono quindi i due soliti dubbi: [illegible] centrocampo il duali[illegible] tra Cavallo e Bortolazzi (che proprio venerdì ha prolungato il proprio contratto fino al '97), e [illegible] difesa quello relativo al ruolo di esterno sinistro. Nell'amichevole di Carrosio, giovedì, Radice ha provato in quella posizione Delli Carri. Una soluzione che consentirebbe a Ruotolo [illegible] ritornare [illegible] destra, con conseguente esclusione di Nicola. Difficile l'impiego di Francesconi, che in settimana si è sottoposto ad un intervento ambulatoriale per eliminare un linfonodo [illegible] una ascella. «Vedremo - ha detto al riguardo Radice - il ragazzo non è stato bene, [illegible] ha anche assunto degli antibiotici», «In realtà ne ho preso uno solo...», è stata la risposta del terzino.

«La formazione non è tutto, - ha proseguito Radice - devo ancora parlare con i ragazzi e poi deciderò. Certo ho le mie idee, anche se qualche volta come a tutti capita di sbagliare. Capisco l'attesa dei tifosi, ma il rispetto dei giocatori viene prima di tutto. Non voglio fare il misterioso, è una forma di riguar[illegible] verso i ragazzi». L'allenatore genoano non chiarisce la situazione di Skuhravy, anche se le [illegible] parole sembrano più un no [illegible] che un sì: «Non bisogna giudicare Tomas dopo averlo visto all'opera un giorno, o durante una partita. Bisogna [illegible] in un complesso di allenamenti e di situazioni. E' nostra intenzione metterlo nelle migliori condizioni per esprimersi, e questa settimana è apparso nettamente in progresso. Certo, Skuhravy è importante, ma lo voglio in campo al massimo della forma, senza dimenticare che la nostra 'rosa' offre anche alcune validissime alternative».

Ruotolo, certezza del Genoa di Radice

Due parole, infine, sul Chievo: «Una squadra che arriva dalle categorie inferiori, oppure è sulla breccia da 3-4 anni. In queste prime giornate è stata inoltre una rivelazione. Tatticamente è ben disposta e forse tra qualche anno, quando i suoi giocatori saranno famosi, [illegible] spiegheremo questo piccolo miracolo». Ma ecco la probabile formazione odierna del Genoa (schema 5-3-2): Spagnulo; Ruotolo, Torrente; Turrone, Galante, Delli Carri; Magoni, Cavallo, Van't Schip, Nappi, Montella. **(da. ba.)**

Oggi alle 14 il via ad una classica delle competizioni in salita

Autoslalom, rombano i motori alla «Bardineto-Scravaion»

BARDINETO. Come ogni anno, nell'ultimo fine settimana di settembre tornano a rombare i motori nell'alta Val Bormida con la disputa del tradizionale slalom «Bardineto-Colle Scravaion», giunto alla dodicesima edizione [illegible] valido come penultima prova della Coppa Csai [illegible] prima zona, e per il Trofeo Italia Nord.

Lo slalom di Bardineto, organizzato [illegible] sempre dal «Team Supergara» di Alba (che cura anche l'organizzazione dell'intero campionato) [illegible] la collaborazione del ristorante «Maria Nella» e della ditta «Latte Fraschieri», è uno degli appuntamenti di maggior prestigio nel calendario dei Superslaloms, e nel suo albo d'oro [illegible] novera alcuni dei più bei nomi della specialità, partendo dall'orm[illegible] lontano 1984 quando vinse Rino Edmondo su Lancia Beta Montecarlo.

Poi vennero Augusto Cesari nell'85 [illegible] Dallara, Luigi Barbero su Aberth nell'86, un «doppio» di Lorenzo Saracco nell'87 e nell'88 [illegible] Alpine Renault, Aldolfo Loddo nell'89 [illegible] una Sport prototipo, ancora Augusto Cesari nel '90 [illegible] Delta S4, Silvio Salino nel '91 [illegible] Peugeot 205 Rally. Lorenzo Saracco con il suo tris nel '92, mentre nelle ultime due stagioni la corsa è andata a due piloti liguri: Erberto Rossi su R2 Sport prototipo, e Franco Cremonesi su Feder Car.

Quest'anno tra i favoriti spic[illegible] il nome di Paolo Antonazzo, che porterà [illegible] gara [illegible] Delta S4, vettura assai potente utilizzata per quasi dieci anni nelle gare [illegible] del Mondiale Rally, e reduce dalla vittoria nello slalom «Susa-Moncenisio» Oltre ad Antonazzo figurano poi i «soliti» Augusto Cesari, già vincitore in passato di questa gara e che quest'anno è in gara a Bardineto [illegible] bordo di [illegible] Osella Alfa Romeo Sport.

Tra gli altri pretendenti alle zone alte della classifica ci sono i campioni liguri Erberto Rossi [illegible] R2 Sport prototipo, e Franco Cremonesi [illegible] Feder Car, De Micheli e Mozzone entrambi su Gmg Sport, Lorenzo Saracco e bordo di una Lancia Super Delta, Pier Giuseppe Panaro su A112 70 Hp, Giacomino Sandroni e Pasquale Patete su Fiat X1/9.

Per quanto riguarda il Trofeo Cinquecento, il più «votato» per la vittoria finale è sicuramente Valter Ballestrero della Scuderia Supergara, campione in carica del Trofeo Cinquecento Rally e che quest'anno punta a vincere invece il trofeo dello Slalom: [illegible] dovrà guardarsi dagli attacchi di Franco Tortora, deciso quanto mai [illegible] scalzarlo dal ruolo di leader della classifica.

Come al solito [illegible] il ristorante «Maria Nella» la base operativa della manifestazione, che si svolge sulle due tradizionali manche. Le vetture [illegible] no comunque a Bardineto già al mattino, quando presso il ristorante si effettueranno le verifiche tecniche e sportive, mentre la partenza della prima manche verrà data alle 14. I piloti, [illegible] ogni anno, dovranno cercare di percorrere i tre chilometri e mezzo di tornanti che portano al Colle dello Scravaion nel mi[illegible] tempo possibile. La speranza è che sia anche una bella giornata, così da permettere a piloti di dar fondo alle potenze delle proprie auto e al pubblico (sempre molto numeroso), di seguire una gara divertente e sempre avvincente. Le premiazioni si terranno poi in serata, sempre al ristorante «Maria Nella».

Massimo Novaro

PALLONE ELASTICO

Dotta-Sciorella: la finale è ligure

Flavio Dotta, nella foto della sua squadra il primo da sinistra in piedi, ha conquistato ieri pomeriggio l'accesso ad una finale-scudetto '95 di pallone elastico tutta ligure. Dopo quasi tre ore e mezzo di aspra battaglia, ha piegato a Spigno un bravissimo Bellanti: è finita 11-10, dopo [illegible] 5-5 di metà gara ed una rimonta di Bellanti che ha saputo risalire dal 6-8 al 10-10, grazie anche a tre errori consecutivi del team di Dotta sul 10-9. Infine però, anche se in maniera estremamente sofferta, Dotta ce l'ha fatta. Adesso, affronterà per il titolo italiano l'Imperiese di Alberto Sciorella: [illegible] menica a Spigno alla 14 il primo confronto tricolore. **(e. m.)**

COME FARSI UNA PENSIONE RISPARMIANDO SULLE TASSE

Tutela familiare e bonus fiscale assicurati per chi investe nei fondi patrimoniali **INA**

Farsi una pensione personale, con un robusto contributo dello Stato. Una tesi che in questi tempi di "pubbliche sofferenze" sembrerebbe azzardata da sostenere, ma che è invece facilmente dimostrabile. E' sufficiente partire dal principio che l'adesione ad un fondo patrimoniale è una scelta di risparmio dalla doppia finalità: benefici futuri da un lato, vantaggi immediati dall'altro. E questi ultimi hanno una loro logica inattaccabile. La legge ha infatti inteso agevolare il risparmio previdenziale rispetto ad altri investimenti finanziari, abbattendo drasticamente [illegible] tassazione Irpef sui versamenti effettuati alle società di assicurazioni per "costruirsi" [illegible] rendita personale. L'imposta che ogni [illegible] può essere sottratta [illegible] fisco è pari [illegible] **550.000** lire, ovvero il **22%** dei primi 2.500.000 investiti su un fondo patrimoniale. Tanto? Poco? Probabilmente abbastanza, anche se da tempo e da più parti, in modo autorevole, si sta ponendo il problema di ampliare i margini [illegible] detraibilità dall'Irpef per chi [illegible] impegnato in un programma di previdenza volontaria. Ma tra i vantaggi immediati è da sottolineare [illegible] la funzione [illegible] tutela familiare che scatta automaticamente con l'adesione [illegible] uno dei fondi patrimoniali INA: in caso di sopraggiunta invalidità si è esonerati dai versamenti, cui provvederà direttamente l'istituto, pronto anche, nel caso, a liquidare agli eredi il capitale maturato.

Bonus fiscale, tutela personale [illegible] tutela familiare: tre ottimi motivi per ritagliarsi una "quota" nei fondi, capitalizzando un risparmio che diventerà, a scadenza del programma, una pensione integrativa adeguata all'impegno e alle attese. Integrativa sì, ma anche [illegible] - almeno per chi [illegible] sotto i 45 anni -, [illegible] tutto fondamentale per il mantenimento di uno "status" decoroso dopo la chiusura dell'attività lavorativa.

Anche senza tener conto di nuovi giri di vite, sempre in agguato, [illegible] sistema previdenziale obbligatorio, [illegible] pressoché certo che i giovani da pochi anni inseriti nel mondo del lavoro andranno in pensione [illegible] l'equivalente, in lire costanti, del 50% circa dello stipendio. Una rendita che non garantirebbe [illegible] un livello minimo di sussistenza. Un dramma per i trentenni di oggi, un dramma [illegible] lungo termine ma che si profila in modo inesorabile. Tra i primi a capire cosa [illegible] sta preparando per gli anni Duemila sono stati gli uomini dell'INA, oggi in grado di offrire solide trincee per la difesa del tenore di vita attraverso tre fondo patrimoniali a qualità garantita! Moneta Forte, Valore Attivo, Valute Estere, Strumenti che possono adeguarsi ad ogni esigenza e possibilità personali.

FONDO INA - MONETA FORTE

ETA'	RISPARMIO MENSILE INIZIALE	DURATA PROGRAMMA	ETA' A SCADENZA	CAPITALE LIQUIDABILE ALLA SCADENZA	[illegible] ADEGUABILE
24	100.000	26	50	168.384.641	10.764.662
28	150.000	27	55	265.061.984	18.715.763
36	175.000	24	60	260.555.984	20.673.236
39	208.000	21	60	193.897.258	15.384.390
43	208.000	22	65	187.848.814	17.264.245
49	300.000	16	65	122.093.495	11.221.002

L'adeguamento dell'accantonamento avviene sulla base del tasso di riferimento annuo della gestione. (*) Ipotesi adottata 8% conforme ISVAP Inflazione 4% - Gestione patrimoniale «Moneta Forte», linea S

Per il vostro programma personalizzato:

Agenzia generale **AUTENZIO & FELISATTI**

Arriva l'Asti, le assenze spingono Ferraro all'emergenza

Savona, match [redacted] tripla

Difesa rivoluzionata a causa della squalifica di Di Capita, [redacted] in attacco al fianco di Codice debutta Meinini. Out anche Sole, gioca il baby Scarcella

IL PERSONAGGIO

Vittorio Panucci ad Asti formidabili quegli anni

PER lui è quasi [redacted] derby del [redacted]. Vittorio Panucci, viscere biancoblù e raffiche di gol, è stato per due anni anche idolo astigiano, indimenticato cannoniere (24 gol in 21 gare) con i biancorossi e protagonista pure con quella che era la seconda squadra di Asti, il Torretta Santa Caterina. Erano gli anni in cui - presidente Cavallo e mister Bodi - con Victor giocavano Antognoni, Bertuzzo, Pigino.

Ed oggi e Savona-Asti: quali sensazioni? «Bellissime ricordando quelle stagioni, le più entusiasmanti dopo le biancoblù. Certo, sarò in tribuna: mi attendo un bel match, incerto. L'Asti [redacted] sempre saputo esprimere buone formazioni, so che anche quest'anno i biancorossi hanno allestito un buon undici». Non sarà facile, per il Savona, viste anche le squalifiche di Sole e [redacted] Capita. «Vero, ma qui c'è un grande allenatore, sono certo che Ferraro saprà attuare le scelte migliori. Un tecnico come lui è una garanzia, soprattutto quando occorre trovare soluzioni nuove emerge il valore del mister».

Valanghe di gol [redacted] Savona e [redacted] Asti, come su tanti altri campi d'Italia: non servirebbe un Panucci senior [redacted] questi biancoblù? Victor [redacted] la ride: «Se mi fanno due cross, [redacted] posso provare... Scherzi a parte, io avrei fiducia in questi ragazzi [redacted] in Ferraro: [redacted]ente negli ultimi anni ho visto una formazione così unita, e un tecnico di tale valore. Serve tranquillità, i giocatori possono far bene e dare a tutti noi veri tifosi delle belle soddisfazioni». [r. bg.]

Victor Panucci negli anni delle goleade

SAVONA. E' l'ora dell'esordio di Alessandro Meinini, nel Savona che oggi al «Bacigalupo» affronta l'Asti in una partita sulla carta non facile per i biancoblù, che però vogliono vincere a tutti i costi. L'allenatore Flavio Ferraro dovrà fare a meno di Di Capita e Sole, entrambi squalificati. Dal suo «cilindro» Ferraro estrae dunque due [redacted]vità: il neoacquisto Meinini appunto, e il giovane Scarcella.

Ci sarà, inoltre, Vittorio Chicchiarelli. Il centrocampista si [redacted] ripreso dall'infortunio di domenica scorsa con la Torrelaghese [redacted] sarà regolarmente in campo. Ferraro [redacted] comunque costretto a rivoluzionare la squadra: il tecnico farà giocare Viviani in porta, con Sbravati che sarà l'ultimo [redacted]o della difesa, [redacted] Mazzone sulla destra e Panucci sulla sinistra. A centrocampo Bocchi, Chicchiarelli e Valentino, più Villa [redacted] Scarcella sulle fasce laterali, mentre in avanti giocheranno Meinini e Codice.

Ferraro ha un solo obiettivo: [redacted] vittoria. Dice il tecnico: «Vogliamo i tre punti, anche se l'Asti è una squadra di prim'ordine». I piemontesi in effetti presentano un attacco [redacted] grado di impaurire tutte le difese del Nazionale dilettanti con l'ex del Nizza Millefonti, Nordi, capocannoniere la passata stagione assieme [redacted] Bobo Pilleddu, [redacted] Falzone, vincitore lo scorso [redacted]no della classifica marcatori nell'Eccellenza piemontese.

Ancora Ferraro: «Bisognerà fare molta attenzione proprio [redacted] quei due. [redacted] ne dovranno occupare Sbravati, Mazzone e Panucci. Siamo in emergenza, me [redacted] rendo conto, anche se ritengo che in questo Savona tutti i diciassette della 'rosa' si debbono considerare titolari». Esordisce come detto Meinini: su [redacted] lui l'allenatore savonese non [redacted] vuole sbilanciare: «E' giovane, rapido nei movimenti, anche se per dare giudizi definitivi bisogna vederlo all'opera in campionato. Speriamo che riesca [redacted] inserirsi nel nostro modulo [redacted] più velocemente possibile».

Questa la classifica: Moncalieri p. 10; Pisa 9; Poggibonsi 8; Aosta 7; Biellese e Chatillon St. Vincent 6; Asti, Castelnuovo, Savona, Viareggio e Pontedecimo 5; Torrelaghese, Pinerolo, Sestrese e Colligiana 4; Saluzzo 3, Camaiore e Nizza Millefonti 2. [r. p.]

Chicchiarelli ce la fa, ha recuperato

Albenga e Loanesi, viaggi insidiosi

E l'Eccellenza «chiama» Cairo

La «linea verde» della Cairese opposta all'esperta Sanremese; l'Albenga che, nonostante il difficile momento societario affronta la trasferta di Migliarina con buone chance; la Loanesi, che sul campo della Pegliese, vuole la conferma di essere lontana parente della squadra che l'anno scorso ha fatto [redacted]ffrire gli appassionati. Sono questi i principali interrogativi, almeno per le tre compagini savonesi, riguardanti la seconda giornata d'Eccellenza, che propone anche altri interessanti scontri come Entella-Imperia [redacted] Sammargheritese-Lavagnese.

Senza paura. Domenica scorsa, con una prestazione su[redacted] dei baby, l'undici di Orcino ha stoppato un'Imperia lontana dalla sua forma migliore. Oggi i gialloblù provano invece a far lo sgambetto alla Sanremese, che nel turno d'esordio ha sconfitto la Folbas solo grazie ad un'autorete. Afferma Carlo Piz[redacted], d.s. della Cairese: «Non temiamo nessuno. Anche contro il team matuziano giocheremo una partita senza barricate, [redacted] viso aperto, tipico della nostra mentalità. E poi con la nuova formula dei tre punti, tanto vale cercare sempre la vittoria».

Un'occhiata ag[redacted] schieramenti: Orcino deve rinunciare a Michelini, squalificato, affidandosi (e con fiducia, visti i precedenti) ad alcuni elementi cresciuti nel settore giovanile. Tra questi Giribone, che domenica scorsa ha fatto venire [redacted] mal di testa ai difensori nerazzurri. La Sanremese ripresenta, risolti alcuni problemi, Calabria (anche se il [redacted] debutto potrebbe slittare). Per il resto tutto è affidato all'esperienza di giocatori come Baldissorri e Piccareta, capaci nei momenti che contano di fare la differenza. Partita che promette spettacolo, oltre che buoni affari per il cassiere: da Sanremo infatti arriveranno numerosi sostenitori.

E la nave va... Dopo aver convocato conferenze stampa in numero superiore a quelle del presidente Clinton per la crisi in Bosnia, Giuseppe D'Antuono, ha comunicato di [redacted]nere alla guida dell'Albenga, nell'attesa di offerte prelibate (ma l'ultimatum scade a novembre ...). E già in questi giorni qualcosa si [redacted] muovendo, se è vero che alcuni imprenditori ingauni starebbero per fare più di un pensierino per rilevare la società. Nell'attesa i bianconeri affrontano la trasferta di Migliarina. E non è detto che i bianconeri non possano ambire al colpaccio. La squadra, ad eccezione di Casasola squalificato, si presenta al completo. La Migliarinese è uscita [redacted]fitta (2-0) dalla domenica del debutto, contro [redacted] Rapallo.

Dimenticando il passato. La Loanesi, dopo il vittorioso esordio ai danni dell'Entella, cerca punti sul campo della Pegliese. La compagine rossoblù vuole riscattare un'annata amara, e [redacted] premesse ci sono tutte. I ragazzi di Invernizzi sono al completo per una partita aperta a tutte le soluzioni.

Le altre. L'Imperia, se vuole mantenere alte le proprie quotazioni, non può fallire a Chiavari, ma l'Entella non sembra propensa a far regali. Il Ventimiglia cerca la sua prima vittoria col Busalla, mentre Samma-Lavagna è derby tra squadre finora all'asciutto di reti. Folbas-Rapallo e Sampierdarenese-Ceparana chiudono il quadro della giornata.

Guglielmo [redacted]

Pensiero, attaccante della Cairese

Promozione: Vado e Pietra Ligure sono pronti al riscatto, il Cisano ingaggia Meneghetti e sogna

Finale-Argentina è già un «[redacted] forte»

Tra giallorossi ed armesi è in ballo la prima fuga della stagione

E' solo la seconda giornata, [redacted] il campionato di Promozione offre già un ghiotto scontro [redacted]retto. Finale-Argentina oppone infatti i due team che maggiormente hanno convinto nella domenica della «prima». Da una parte i ragazzi di Piovano che, dopo l'exploit di Rivarolo, vogliono ben debuttare sul terreno [redacted] amico, dall'altra un'Argentina che, trascinata da Fabrizio e Luca Gatti, è in grado di lottare per il vertice. Il Vado, principa[redacted]e candidato al salto di categoria, cerca intanto la prima vittoria contro il Molassana, mentre il Cisano (che proprio ieri ha ingaggiato Meneghetti, [redacted] Loanesi) debutta sul proprio campo contro la Rivarolese. Infine il Pietra, anch'esso sul terreno amico, che contro la Sant'Olcese vuole dimenticare la sconfitta contro l'Argentina.

Aria di primato. E' quella che si respira al Comunale di via Brunenghi, dove il Finale è chiamato a confermare quanto mostrato sette giorni fa. Piovano, che dispone dell'intero organico, giocherà [redacted] partita votata all'attacco, attento però a predisporre le giuste marcature contro un'Argentina quanto [redacted]i pericolosa. Il presidente Candido Cappa: «Giochiamo per vincere, ma soprattutto per divertire. Il nostro principale desiderio è infatti quello che il pubblico esca [redacted] campo soddisfatto di averci visti».

Rinforzo decisivo. Con l'ar[redacted] di Meneghetti, aumentano decisamente le quotazioni del Cisano. L'ex della Loanesi però non debutterà oggi contro la Rivarolese, come conferma [redacted] trainer Viviano Rolando: «E' ancora fuori forma. L'esordio avverrà comunque nel giro [redacted] un paio di settimane. Certo l'acquisto di Meneghetti, con il suo elevato [redacted] di esperienza, è davvero 'doc'. Le sue qualità saranno decisive per la crescita della squadra». Da segnalare anche che Tucchia è stato ceduto [redacted] Borgio.

[redacted] giorno del riscatto. Il Vado, dopo il pareggio contro la Praese, dovrebbe centrare la prima vittoria contro il Molassana, che pure è annunciato in grande forma dopo l'ottimo debutto contro l'Ospedaletti. Al «Chittolino» i rossoblù attendono un pubblico numeroso, ingrediente essenziale per la stagione del rilancio.

Pietra caricato. La sconfitta contro l'Argentina è stata superata senza problemi. Afferma il dirigente Geddo: «Contro gli armesi, domenica scorsa, abbiamo disputato una buona quanto sfortunata prova. E fin da oggi con la Sant'Olcese dimostreremo di saper subito risalire la china». [g. o.]

Giambasu, nuovo centroboa della Rari

Pallanuoto: una sconfitta e un pareggio

Per la [redacted] Recco un [redacted] confortante

SAVONA. A poco più di due settimane dall'inizio del campionato, l'Athena Savona continua gli allenamenti e le gare amichevoli per cercare di trovare la forma migliore e di provare gli schemi. Per questo ha preso parte ad un torneo non ufficiale [redacted] Recco, dove ha collezionato un pareggio e una sconfitta.

Il [redacted] è arrivato nella prima giornata, per mano di [redacted] Bogliasco già al completo (7-14), mentre nella seconda serata è venuto [redacted] il pari (11-11) [redacted] l'Anzio. In questa gara hanno segnato Giambasu (3 gol), Ravera (2), Onofrietti (2), Fresia (2), Foresti e Milat. Un pari arrivato all'ulti[redacted] secondo, dopo aver condotto però tutto l'incontro.

Afferma il dirigente accompagnatore biancorosso, Mimmo Chiriaco: «E' stato comunque un test positivo, perché è servito a capire quali siano i nostri punti deboli, anche se va ricordato che devono ancora [redacted] inseriti i tre nazionali. Giambasu, nonostante [redacted] ancora in ritardo di preparazione, [redacted] già facendo vedere delle buone giocate, e quando troverà l'intesa [redacted] i compagni potrà essere determinante. Tra i pali Gasparroni è giovane, e ha margini di miglioramento notevoli: per valutarlo appieno dobbiamo comunque aspettare il [redacted] degli azzurri per registrare la difesa. Il resto della squadra [redacted] crescendo, il team [redacted] giovane e dobbiamo ricordare che quest'anno il nostro obiettivo è, e rimarrà, la salvez[redacted].

Un test ancora più importante sarà quello [redacted] Memorial Bedino, tra cinque giorni, quando i biancorossi ospiteranno Recco, Roma, Posillipo, Pescara e i montenegrini del Bodva (attuale squadra di Perovic, e prossima [redacted] della Roma in Coppa Coppe). Proprio [redacted] Roma dell'ex Massimiliano Ferretti sarà già [redacted] Savona domani per iniziare una settimana di allenamenti con la squadra di Mistrangelo che recupera [redacted] frattempo tutti gli elementi, prima [redacted] torneo che scatta venerdì e in [redacted] si potranno vedere le finaliste-scudetto della passata stagione, oltre a quel Pescara che può inserirsi nella lotta per il titolo '96. [m. no.]

HOCKEY SU PRATO [redacted]

Gioca anche il Savona

Il Liguria chiede al Cus i punti per qualificarsi

SAVONA. [redacted] Liguria in Coppa Italia tenta la fuga. La squadra di Carlo Colla affronta [redacted] alle 11 al «Lagaccio» di Genova [redacted] Cus, per la terza giornata della prima fase. L'imperativo è vincere per i savonesi, che hanno come obiettivo la qualificazione alla fase successiva: per ottenerla devono assolutamente battere i genovesi. E non sarà facile. Carlo Colla: «Abbiamo tre punti, uno in più rispetto ai nostri avversari e per puntare nella qualificazione è necessario imporci [redacted]. Va in campo anche [redacted] Savona di Luciano Pinna: i biancoverdi, dopo la sconfitta di domenica col Cus in un match che ha fatto registrare l'esordio del portiere Alessio Giusto che si è alternato con Rotondaro, cercano il riscatto con l'Hc Genova. Il tecnico ha convocato anche Simone Pellegrini, Mirko Prato e Claudio Gaino, che si sono messi in evidenza con i genovesi. [r. p.]

CICLOTURISMO [redacted]

[redacted] via stamattina alle 8

Oggi [redacted] disputa la gran fondo «Memorial [redacted]»

[redacted] VEREZZI. La stagione ciclistica [redacted] avvia alla conclusione, [redacted] degli ultimi appuntamenti è la «Gran Fondo di Cicloturismo-Memorial Guglielmo Rocca», in programma stamattina [redacted] Borgio. La manifestazione, la cui partenza [redacted] prevista alle 8 (ritrovo alle 7) dinnanzi al Mobilificio Rocca, [redacted] snoderà fino ad Andora sulla via Aurelia, prima di affrontare la salita del Testico e successivamente Degna, dov'è previsto il rifornimento. Dopo l'attraversamento dell'entroterra ingauno, i corridori [redacted] sull'Aurelia chiudendo la loro fatica nuovamente [redacted] Borgio. La manifestazione, alla quale han[redacted] già dato la loro adesione corridori provenienti da numerose regioni, è organizzata dall'Acli Savona in collaborazione con il Gruppo sportivo Mobili Rocca, e ad essa possono partecipare i tesserati di tutti gli enti della Consulta. [g. o.]

TRIBUNALE DI SAVONA

Avviso di vendita ai pubblici incanti di beni immobili

Esecuzione immobiliare promossa da: Banca Carige spa - avv. Acqua Barralis contro **Tiziana BORIO** Il Collaboratore avvisa che il Giudice dell'Esecuzione ha fissato la vendita ai pubblici incanti nella [redacted] delle udienze n. 6 di questo Tribunale per il giorno 7/11/1995 ore 12 d[redacted] seguente immobile:

In Comune di Ortovero:

LOTTO I: appartamento posto al piano primo [redacted] scala «B» interno 2 della palazzina «B» del Complesso «Residence La Quiete» sito in via Nazionale Località Fornaci, composto da tre vani [redacted]li, disimpegno, wc-bagno, cucinino e balcone [redacted] piccolo giardino di mq 15, distinto al catasto di Ortovero alla partita n. [redacted] fg. [redacted] mapp. [redacted] sub. 18 e mapp. 334 (giardino) [redacted] n. 0084081 del 27/05/1977; posto auto coperto distinto con il n. 1 sito [redacted] piano terreno scala «B» interno 1 della palazzina «B» del Complesso «Residence La Quiete» [redacted] Nazionale Località Fornaci Comune di Ortovero distinto al catasto di Ortovero partita [redacted]. 162 fg. 10 mapp. 224 sub. 13 scheda n. 0084076 del 27/05/1977; mq [redacted]. Prezzo base d'asta L. 65.295.000 cauzione lire 6.529.600 spese L. 9.794.000. Offerte minime in aumento L. 1.000.000.

LOTTO II: posto auto coperto distinto con il n. 2 [redacted] piano terreno scala «B» int. 2 della palazzina «B» del Complesso «Residence La Quiete» via Nazionale Località Fornaci distinto al catasto [redacted] Ortovero partita n. 162 fg. 10 mapp. 224 sub. 14 scheda n. 0084077 del 27/05/1977; mq 14; prezzo base d'asta L. 5.376.000 cauzione lire 537.600 spese L. 806.400. Offerte minime in aumento L. 500.000.

LOTTO III: posto auto coperto distinto con il n. 6 al piano terreno scala «A» int. [redacted] della palazzina «A» del Complesso «Residence La Quiete» via Nazionale Località Fornaci distinto [redacted] catasto di Ortovero partita n. 164 fg. 10 mapp. 224 sub. 6 scheda n. 0050454 [redacted] 7/05/1977; mq 13. Prezzo base d'asta L. 4.992.000 cauzione lire 499.200 spese L. 748.800. Offerte minime in aumento L. 500.000.

Le offerte [redacted] irrevocabili fino ad avvenuto espletamento dell'incanto. I beni [redacted] venduti nello stato di fatto e di diritto in cui [redacted] trovano con servitù attive e passive e con i pesi gravanti sugli stessi. Le spese [redacted] trasferimento e di cancellazione sono [redacted] carico dell'aggiudicatario il quale dovrà versare il [redacted] di aggiudicazione, dedotto quanto già versato per cauzione, entro [redacted]0 giorni dall'aggiudicazione definitiva [redacted] libretto depositi giudiziari intestato al debit[redacted].

Gli importi per cauzione e spese sono da depositarsi in Cancelleria entro [redacted] 12 del giorno precedente fissato per l'incanto, a mezzo assegni circolari non trasferibili intestati al Cassiere Provinciale delle Poste Savona, con il concorso del Controllore, emessi da banche operanti [redacted] rappresentate sulla piazza di Savona unitamente alla richiesta di partecipazione in carta da bollo da lire 15.000 [redacted] depositarsi personalmente dal partecipante.

Per maggiori informazioni rivolgersi in cancelleria il giovedì dalle ore 9 alle ore 12.

Savona, 16/02/95 IL COLLABORATORE **R. Bellè**

AERO CLUB "PROVINCIA GRANDE"
aeroporto di Cuneo/Levaldigi [redacted]
LICENZA [redacted] PRIVATO [redacted] intensivo L. 9.800.000
PASSAGGI [redacted] - [redacted] CAP 10 - [redacted]
Per informazioni [redacted] "PROVINCIA GRANDE"
Fraz. Mellea 10 - 12045 FOSSANO - Tel. 0172 37.41 32 - Fax 0172 374444

ALBENGA
AFFITTASI CENTRALISSIMI
PRESTIGIOSI UFFICI
PALAZZO DI VETRO
MQ [illegible]0-50 PIU' BOX
TEL. UFF. 0182/51811

LA STAMPA
ogni mercoledì
tuttoscienze
settimanale di scienza [redacted] tecnologia

e[redacted] SOSTENUTA COME CON LE MANI
ERNIE, LAPAROCELI, PTOSI ED ALTRI PROBLEMI DI [redacted] ADDOMINALE, POSSONO TROVARE SOLUZIONE NELLA GAMMA DEI PRESIDI MYOPLASTIC KLEBER DELL'INSTITUT H[redacted]NIAIRE DE LYON.
Agenzia Generale Italia: PRAESIDIA srl - Via [redacted] Frugoni, 1/3 - 16121 Genova - Tel. e Fax: 010/581373.
Informazioni e vendita a: • [redacted]A: Praesidio, v. Frugoni 1/3 • [redacted]: Farmacia Tesla, v. Med. d'Oro • IMPERIA O.: Farmacia Novaro, v. Bonfante • LO[redacted]: Ortopedia Allegri, v. Aurelia, 221 • [redacted] Ortopedia Barbin, p. Consolazione, [redacted] • [redacted] Ortopedia Otten, v. Col Aprosio, [redacted] • VARAZZE: Sanitas, via F.lli Cairoli • [redacted] Ortopedia Otten, [redacted] Genova 138

[redacted]
Oggi. Non domani
SAVONA
Via Famagosta, 3
Tel. 824.606

Il prato e l'aria

Il prato intorno alla casa è da considerarsi come un enorme impianto di depurazione, in quanto cattura per gravità e con le piogge i composti tossici presenti nell'atmosfera e mediante fotosintesi produce ossigeno che libera nell'aria. Un prato di 1000 m^2 ha un effetto refrigerante pari a 8 volte la capacità media di un condizionatore per abitazione.*

Il prato e il suolo

Un prato folto e vigoroso assorbe fino ■ 6 volte la quantità di pioggia rispetto ad un'eguale superficie coltivata a grano, riducendo così lo scorrimento superficiale ed evitando l'erosione del suolo. Inoltre contribuisce ad arricchire il terreno di sostanza organica.*

Il prato e l'acqua

Il tappeto erboso favorisce la protezione delle acque del sottosuolo in quanto esplica un'azione filtrante nei confronti delle acque dirette alle falde sotterranee, decomponendo gli inquinanti organici in molecole non tossiche. L'elevata acidità delle piogge viene ridotta fino a 10 volte quando attraversa un tappeto erboso.*

Il prato e l'uomo

Il prato intorno all'abitazione migliora la qualità della vita, riduce la temperatura, filtra gli odori e attenua i rumori del 25%, creando un ambiente salutare ed una superficie soffice ■ pulita per i bambini. Il prato diventa così un'estensione della casa, svolgendo un'importante funzione sociale durante la bella stagione.*

PRATO FACILE
SOLO IL PIACERE DEL PRATO

Pochi tagli, meno annaffiature e ridotte concimazioni
per godere tutto il piacere del prato senza l'impegno che un prato tradizionale comporta.
Il Centro di Ricerche di Arnhem in Olanda ha selezionato varietà di graminacee
che consentono la formazione di un tappeto erboso a ridotta manutenzione.
Con queste varietà Blumen ha realizzato Prato Facile,
l'avanguardia della ricerca olandese nel settore delle sementi da prato.
La qualità di Prato Facile è certificata dal NAK, ente nazionale olandese di controllo delle sementi,
ed è disponibile in Italia nei migliori negozi di giardinaggio.
In vendita in confezioni da gr. 200, kg. 1 e kg. 5,
sufficienti per coprire rispettivamente 12, 60 e 300 mq. di superficie.
Per ulteriori informazioni telefonare allo 0523/524248.

SEMENTI BLUMEN: QUALITÀ OLANDESE

* NICOLA NGE. ISTITUTO DI COLTIVAZIONI ARBOREE. UNIVERSITÀ DEGLI STUDI DI MILANO - DA RIVISTA ACER" - 5/1994

ORO
ORO EMOZIONE PURA
Il Punto Vendita Gold Market di C.so della Vittoria, 2 Novara
ringrazia la gentile clientela per la straordinaria partecipazione
dimostrata in occasione dell'inaugurazione.
LA VETRINA D'ORO
Gold Market
FRANCHISING

Per [redacted] pubblicità [redacted]
LA STAMPA
PK
publikompass
PUBLITIME srl
Agente Publikompass spa
Novara Corso Cavour 13
Tel. (0321) 333.41 (2 linee r.a.)
Telefax (0321) [redacted]
Gozzano [redacted] Cervino 13
Tel. (0322) 913.639

LA STAMPA
NOVARA
VERBANO CUSIO OSSOLA
Domenica 1 Ottobre 1995
Redazione: c. della Vittoria 2, tel. 398.401/02 / Fax 36391

Sculture
HAIR FASHION
Sconto 10% per [redacted] ragazze fino a 20 anni
Sconto 10% per le clienti settimanali over 20
[redacted] - Corso Mazzini, 21/A
Tel. 0321/33220

Incidente accaduto nella notte, l'auto ha urtato due alberi e un palo della luce

Schianto, [redacted] un giovane di Verbania

Aveva 24 anni. Sono rimasti feriti i due amici

L'auto dopo lo schianto e il luogo dell'incidente in corso Cairoli a Intra. Accanto [redacted] Vasciaveo (FOTO DE SORDI)

VERBANIA. Un morto e due feriti leggeri in uno spaventoso incidente stradale avvenuto la scorsa notte, [redacted] le 3.15, in corso Cairoli a Intra.

La vittima é Roberto Vasciaveo 24 anni, che abitava con i genitori nel quartiere di Renco. Si trovava sul sedile posteriore della Wolkswagen condotta da [redacted] amico, Davide Mauro Damiano, 27 anni di Fondotoce, [redacted] cui fianco c'era [redacted] terzo giovane di cui non sono state rese note le generalità. La vettura, dopo aver superato [redacted] centrale piazza Cavour ed un'ampia semicurva si é immessa in [redacted] Cairoli ma dopo aver percorso appena poche decine di metri - per cause ancora al vaglio dei carabinieri - ha urtato il cordolo del marciapiedi sulla sinistra della carreggiata. Ormai senza controllo - forse anche a causa della velocità elevata - la «Wolskwagen Corrado» ha centrato in rapidissima sequenza due alberi che fiancheggiano la strada schiantandosi contro [redacted] palo dell'energia elettrica ed infine rovesciandosi in [redacted] alla strada. Il fragore dello schianto ha svegliato parecchie persone che abitano nei palazzi delle vicinanze [redacted] che dai balconi hanno potuto vedere la vettura capovolta [redacted] udire invocazioni d'aiuto dei feriti provenienti dall'abitacolo.

Sul luogo sono prontamente intervenute una pattuglia del nucleo operativo radiomobile dei carabinieri [redacted] della polizia stradale di Verbania. Sul luogo dell'incidente anche i vigili del fuoco che nel frattempo erano impegnati nello spegnimento dell'incendio della casa parrocchiale di Crusinallo.

Roberto Vasciaveo, rimasto incastrato tra le lamiere contorte, é spirato durante il trasporto in ospedale mentre i suoi due amici [redacted] la sono cavata [redacted] ferite leggere. Il giovane, molto conosciuto [redacted] Intra, aveva già riportato gravi ferite in seguito a due diversi incidenti stradali, in [redacted] ed [redacted] bordo [redacted] una Y 10, a Ghiffa e Fondotoce, durante gli ultimi due anni. E' il secondo decesso in seguito ad incidente stradale che avviene nel Verbano nel giro di appena 4 giorni. Domenica scorsa, verso le 4 del mattino aveva perso la vita, dopo un'uscita di strada nei pressi di Feriolo, Fabio Agazzini, 27 [redacted], panettiere, residente [redacted] Feriolo. I due incidenti mortali presentano diverse analogie. Entrambi [redacted] accaduti a tarda notte, cioé quando i riflessi di chi guida possono essere appannati, e tra le [redacted] si potrebbe ipotizzare la elevata velocità.

Aristide [redacted]

I promossi della **SETTIMANA**

[redacted]BASTIANO MANDICA *(foto)*
A soli quindici [redacted] ha portato la sua fanta-squadra [redacted] campionissimi in vetta alla prima classifica di fanta-calcio, il concorso lanciato dalla Gazzetta dello Sport che sta contagiando tifosi di ogni età. Davvero bravo il giovane di Villadossola che studia al Liceo Scientifico. Con la stessa abilità con cui si è ritrovato fanta-allenatore stupirà i professori nelle interrogazioni?

[redacted] ZACCHEO
Domenica ha fatto il suo ingresso ufficiale da Vescovo nella Diocesi di Casale Monferrato. Moltissimi [redacted] hanno seguito grazie alle riprese Rai. Con la stessa semplicità, pochi giorni prima, era stato festeggiato sul campetto dell'oratorio di Villadossola dagli amici di sempre. Non dimenticherà [redacted]mai la [redacted] gente.

CLAUDIO [redacted]
[redacted] vigile del fuoco di Vaprio d'Agogna con la passione del paracadute ieri si [redacted] reso protagonista con la moglie Silvia di un volo mozzafiato. In tempi in cui [redacted] parla di crisi dei matrimoni un segno incoraggiante: c'è ancora chi si butta nel vuoto tenendo la propria donna per mano. Romanticismo d'altissima quota.

ANNA MARIA CARDANO
L'assessore all'Istruzione della Provincia [redacted] risposto con decisione ma anche con grande pacatezza [redacted] consiglieri di An che le avevano costruito [redacted] passato da estremista in base a «voci». Un consigliere, Roberto Boniperti, si [redacted] anche dichiarato pronto alle scuse. Incidente chiuso.

[redacted]
E' l'allenatore [redacted] Novara Calcio che ha riportato la squadra a rivedere... l'azzurro. Dopo otto anni [redacted] Novara ha vinto tre partite di fila. Dopo tantissimi campionati sempre costretto [redacted] inseguire, l'undici novarese [redacted] portato al comando della C2 [redacted] quattro giornate. I tifosi, che ormai non ci credevano più, adesso sgranano gli occhi.

Sorpreso dalla polizia a Novara, denunciata anche la madre

Vendeva l'hashish [redacted] giovane spacciatore

NOVARA. Aveva appena spacciato un grammo di hashish [redacted] un giovane in strada. E' stato visto da una «volante» della questura, in servizio nella zona, ed [redacted] stato arrestato. In manette Antonio Lagrasta, 23 anni, residente [redacted] Novara, [redacted] via Pianca. E' accusato di detenzione e spaccio di sostanze stupefacenti. [redacted]messo in libertà dopo qualche giorno di carcere, è [redacted] di essere processato.

Tutto [redacted] accaduto martedì sera verso le 22 in via Beltrami. Un equipaggio della squadra volante della questura ha notato due giovani che stavano parlottando tra loro, in atteggiamento piuttosto sospetto. Uno dei due, un [redacted] assuntore di hashish. All'arrivo della [redacted]lante», i due si dividono, e lasciano cadere dalle tasche due pacchettini. Quello del Lagrasta è piuttosto vistoso e gli agenti lo recuperano. Sono 17 grammi di hashish. Durante la perquisizione, gli vengono trovati addosso un coltellino per confezionare le dosi e diversi biglietti [redacted] 10 mila, probabile provento di altre vendite. L'altro giovane aveva cercato di liberarsi del grammo di hashish appena acquistato. Il suo [redacted]nativo è stato segnalato alla prefettura, Lagrasta arrestato.

In una successiva perquisizione nella [redacted] abitazione, la polizia ha sequestrato un altro mezzo grammo di hashish e 0,3 grammi [redacted] cocaina, nascosti nella borsetta della madre. La donna è stata denunciata per favoreggiamento. [r. s.]

A VIGEVANO

«Topo d'auto» bloccato

Quando ha udito rumore di vetri infranti in strada, si [redacted] affacciato alla finestra ed ha visto un giovane che stava armeggiando [redacted] cacciavite intorno alla sua auto, una «Bmw 318», parcheggiata proprio sotto [redacted]. E' avvenuto l'altra sera alle 21: Antonio Lombardo, 46 anni, residente in via Perosi, [redacted] grande coraggio si è precipitato in strada ed ha immobilizzato [redacted] ladro, Pietro Nipoti, 27 anni, residente [redacted] Mortara in via Cortellona. Assistendo alla concitatissima scena, un vicino di [redacted] ha immediatamente avvertito i carabinieri. Il giovane è stato consegnato pochi minuti dopo all'equipaggio di un'autoradio del nucleo operativo dei carabinieri di Vigevano. I militari lo hanno arrestato. Ieri mattina è stato processato per direttissima e condannato: dovrà scontare 3 [redacted] di reclusione, oltre a pagare 300 mila lire di multa e 70 mila lire di ammenda. [c. br.]

Infortunio, la vittima (45 anni) di Crevola

Operaio è morto ad Antronapiana

ANTRONA. Ancora un infortunio mortale sul lavoro nell'Ossola. Un operaio di 45 anni, Marino Corsini, di Crevoladossola, è caduto da un'impalcatura mentre stava eseguendo lavori di tinteggiatura in [redacted] impianto dell'Enel ed [redacted] morto all'ospedale «San Biagio» di Domodossola per le gravissime ferite riporta[redacted].

L'incidente è avvenuto alle 17,30 di ieri alla centrale di Rovesca, situata poco sotto l'abitato di Antronapiana, alimentata da alcuni serbatoi a monte e dal lago [redacted] Antrona. Nell'impianto idroelettrico sono in corso alcuni lavori di manutenzione ordinaria che l'Enel ha affidato a ditte locali.

Fra gli interventi, [redacted] prevista anche l'imbiancatura della facciata del grosso edificio. Marino Corsini stava appunto dipingendo il muro esterno quando [redacted] è improvvisamente caduto. Si è sfracellato al suolo dopo [redacted] volo di parecchi metri.

L'operaio è stato subito soc[redacted] da alcuni compagni [redacted] dagli stessi dipendenti della centrale.

[redacted] portato in ambulanza all'ospedale San Biagio [redacted] Domodossola. Una corsa disperata a sirene spiegate, con la scorta di polizia strdale [redacted] carabinieri.

Ai medici del «San Biagio» le condizioni di Marino Corsini sono apparse subito disperate per [redacted] gravissime ferite alla testa e lesioni interne. Attraverso il comando dei carabinieri, [redacted] chiesto l'intervento di un elicottero per tentare un trasferimento d'emergenza a Novara, [redacted] l'operaio è deceduto prima che l'operazione [redacted] mettesse in [redacted].

I carabinieri di Villadossola hanno avviato subito un'inchiesta sulle [redacted] dell'incidente. Fra le prime ipotesi, un improvviso malore o [redacted] violenta raffica di vento che potrebbero aver provocato la caduta dell'imbianchino dall'impalcatura. [a. v.]

[redacted]N WEEKEND «ARTIGIANO»
[redacted]

Per tutti il megadolce

Si chiude oggi a Novara «Weekend artigiano». Negozi aperti, aperitivi in piazza Duomo e alle 17 [redacted] «mega tiramisù» offerto dai pasticciari. [redacted] A PAG. 38

Incontro in Regione, sede principale Vercelli

Prorettorati «gemelli» [redacted] Novara [redacted] Alessandria

NOVARA. Un prorettorato decentrato a Novara, uno «gemello» ad Alessandria [redacted] un Rettorato [redacted] proprio [redacted] Vercelli. Tutti contenti. Sembra definitivamente questa la strada imboccata per dare soluzione al problema della sede istituzionale dell'Università del Piemonte Orientale.

E' quanto emerso nell'incontro che si [redacted] tenuto ieri mattina [redacted] Regione. Erano presenti il vicepresidente della Giunta Gaetano Majorino, l'assessore all'Istruzione Giampiero Leo, l'onorevole Roberto Rosso, il presidente della Provincia di Vercelli Gilberto Valeri, il sindaco di Vercelli Gabriele Bagnasco [redacted] l'assessore all'organizzazione di Alessandria.

Majorino [redacted] Leo, nell'introdurre l'incontro, hanno ricordato che l'ultima manifestazione di volontà politica della Regione, riguardo alla localizzazione [redacted] Rettorato, risale ad una proposta della Giunta, approvata all'unanimità dal Consiglio nel febbraio '87. [redacted] Rettorato era previsto a Vercelli, le singole facoltà in tutti e tre i capoluoghi.

Il ministro Salvini, come si ricorderà, proprio pochi giorni fa [redacted] confermato ufficialmente la decisione dell'87, visto che in questi anni nè gli Enti locali piemontesi, [redacted] le forze politiche hanno mai chiesto un mutamento della sede individua[redacted]. Vercelli e Alessandria hanno chiesto all'assessore Leo di coordinare un progetto in cui vengano istituiti anche due prorettorati [redacted] Novara ed Alessandria. E' emersa anche l'esigenza di migliorare i collegamenti per «avvicinare» le tre città universitarie. Per questo la Regione, più avanti, si farà promotrice di un incontro con le Ferrovie a cui saranno invitati Enti Locali e Università. [r. s.]

GIERRE IMMOBILIARE s.r.l.
B.do [redacted]. Sella, 18 - NOVARA
Tel. (0321) 399.278/9

NOVARA - ROTONDA D'AZEGLIO: [redacted] subito appartamento in ottime condizioni ingresso, cucina abitabile, salone, tre camere, doppi servizi, ripostiglio, due grandi balconi. Termocondizionato. Cantina [redacted] ampio box.
NOVARA - ROTONDA D'AZEGLIO: libero subito appartamento: ingresso, cucina, soggiorno, due camere, doppi servizi, ripostiglio, terrazzo, cantina. Termocondizionato.
NOVARA - B.DO SELLA: libero appartamento composto [redacted] ingresso, salone, cucina, locale guardaroba, due camere, due bagni. Balconi, due cantine. Autorimessa più posto auto. Informazioni [redacted] ufficio.
[redacted] - VIA S. ADALGISO: piano alto, libero subito, appartamento due vani e servizi, cantina. L. 70.000.000.
NOVARA - CORSO DELLA VITTORIA: adiacenze, appartamento libero giugno '96, composto da soggiorno, cucina, [redacted] camere, doppi [redacted]vizi, tre balconi, cantina e box.
BORGOLAVEZZARO: libero subito appartamento mq [redacted] circa, ampio soggiorno, cucina abitabile, [redacted] camere, bagno, ripostiglio, tre balconi, soffitta e box.

AFFITTO NOVARA
S. MARTINO: VILLA A SCHIERA, soggiorno, [redacted] abitabile, [redacted] letto, studio, tripli servizi. Box doppio.
SANTA RITA: VILLA A SCHIERA, soggiorno, cucina abitabile, [redacted] camere letto, tripli servizi, mansarda con servizio. Box doppio.
CORSO TORINO: appartamento in ottime condizioni, tre vani, cucina abitabile, doppi servizi, cantina e box.
VIA CUSTODI: ampio bilocale NON arredato. Riscaldamento autonomo.
VIA MORANDI: [redacted] e servizi. ARREDATO.
VIA MAGALOTTI: tre vani, cucina, doppi servizi, ARREDATO. Box.
STAZIONE F.S.: adiacenze, due vani e servizi arredati. Posto auto.
VIA DEI MILLE: negozio [redacted] una vetrina con retro. Acces[redacted] magazzino [redacted] seminterrato.
S. ANDREA: magazzino mq 50 circa, fronte strada, vetrinato.
CORSO TRIESTE: MAGAZZINO mq 65 con ufficio.
CORSO TRIESTE: CAPANNONE mq 310 [redacted] ufficio annesso di mq 120.

ATTIVITA'
[redacted]
CENTRO STORICO: cedesi GIOIELLERIA avviamento pluridecennale. L'attività [redacted] svolta in un elegante negozio sito in posizione esclusiva.
CENTRO STORICO: avviata EDICOLA cedesi.
CENTRO STORICO: avviata TABACCHERIA cedesi.
CENTRO: OCCASIONE cedesi attività di vendita al minuto di generi abbigliamento e intimo (tab. IX-X). Anche senza merce.
SACRO CUORE: cedesi BAR-DEGUSTAZIONE avvia[redacted] pluridecennale. Chiusura serale e festiva.
NOVARA: cedesi attività di vendita ACQUARI ornamentali e accessori.

Si chiude l'iniziativa promossa dalle associazioni di categoria

Artigianato in centro città

Alle 11,30 in piazza Duomo aperitivo con gli allievi del Centro «Formont»di Druogno. Nel pomeriggio tocca ai fotografi. Alcuni negozi resteranno aperti

Uscire dal guscio

AVVENIVA nel Medioevo, si ripete alle soglie del 2000. Gli artigiani scendono in strada, per mostrare alla gente il frutto del loro ingegno. Il «weekend artigiano» di Novara rappresenta un sintomo d'incontro tra la bottega e i cittadini, un segnale d'inversioine di tendenza. Parte dal Broletto, da quel cortile che secoli or sono fu il cuore amministrativo del Comune di Novara, e si spande per la città coinvolgendo altri artigiani, mercianti, cittadini.

Un modo per ridare linfa a una Novara che ha bisogno di «uscire dal guscio» per mettersi in mostra e offrire all'esterno un'immagine di città attiva, quale è. Il «weekend artigiano» non è finalizzato a se stesso. Corroborato dalla collaborazione di parecchi commercianti che aderiscono all'operazione negozi aperti di domenica, potrebbe contribuire a formare una nuova coscienza.

Quella di una Novara che, senza presunzione, può definirsi città virale e pronta ad affrontare le sfide imposte dalla concorrenza. Il ritorno al passato suggerito dagli artigiani in realtà è un salto verso il domani, perchè il rapporto diretto cittadini-consumatore sarà la chiave di volta del settore. E non solo quello artigiano.

Ed è in questa ottica che si propone un'altra iniziativa, presentata sabato scorso: il grande laboratorio artigiano che sta sorgendo sotto la denominazione di «Cittadella», esempio unico in Italia.

Messaggi di una Novara che vuole uscire, appunto, dal guscio, per darsi un nuovo tono. Sono sintomi di una ripresa, ma soprattutto di una mentalità nuova che sembra instaurarsi: finalmente qualcosa si muove, verrebbe da dire. Finalmente i luoghi comuni secondo cui Novara è assopita paiono crollare sotto le spinte che arrivano da più parti.

Cogliere queste occasioni, questo è l'augurio, senza più polemiche. [g. f. q.]

NOVARA. Una grande vetrina sull'artigianato in centro città. Si tratta «Weekend artigiano», la manifestazione promossa dalle associazioni di categoria con gli assessorati comunali al Commercio e alla Cultura, che si è inaugurata ieri pomeriggio.

L'idea di un finesettimana dedicato al mondo degli artigiani è partita dalle associazioni: Unione Artigiani, Cna e Liberi Artigiani. Il Comune ha collaborato con un finanziamento di 25 milioni. E non è tutto qui: L'assessore al Commercio, Luciano Bistaffa, ha annunciato che un gruppo di commercianti del centro ha avanzato la richiesta di poter aprire facoltativamente i negozi nella giornata di oggi. L'autorizzazione è stata concessa e diversi esercizi commerciali resteranno aperti, nonostante il giorno festivo.

Ma torniamo a «Weekend artigiano»: il cuore dell'iniziativa è il cortile del Broletto, dov'è stato allestito un percorso tra le attività tradizionali dell'economia novarese. Ieri non sono mancate anche dimostrazioni pratiche. Tra le offerte interessanti, un abbonamento annuale full-internet a prezzi vantaggiosi.

La manifestazione entra nel vivo oggi. Alle 11,30, in piazza Duomo, sarà servito a tutti un aperitivo di benvenuto con la partecipazione di 40 allievi del Centro di formazione professionale «Formont» di Druogno.

Poi esposto il «mega tiramisù». Alle 15 nel cortile del Broletto appuntamento organizzato dalla Confartigianato per gli appassionati di fotografia: fotografi professionisti e amatori saranno guidati nel salone dell'Arengo alcuni noti nomi della fotografia italiana quali Maurizio Rebuzzini e Arrigo Carloni.

Saranno allestiti tre set fotografici professionali per altrettanti workshop nei quali poseranno alcune modelle. Per tutti gli intervenuti un piccolo regalo: una pellicola fotografica Agfa in omaggio. [m. p.]

Cala il sipario oggi al Broletto e in piazza Duomo su «Weekend Artigiano», fine settimana dedicato al mondo degli artigiani

MEGA TIRAMISU'

Nel Guinness dei primati

«Una tonnellata di dolcezza in piazza Duomo». Sotto questo invitante titolo si nasconde la vera «chicca» della giornata «Weekend artigiano», nel cortile Broletto. L'appuntamento per le 17 di questo pomeriggio: sarà Re Biscottino in persona ad effettuare il primo taglio del «tiramisù più grande del mondo» prodotto dal Gruppo pasticcieri artigiani della Confartigianato e dalla scuola per panificatori e pasticcieri di Novara Vignale. Una torta da record, tanto che la documentazione per la sua realizzazione sarà presentata per l'omologazione al «Guinness Primati». Difficile realizzarne una simile, se vorrete ugualmente provarci, eccovi la ricetta: chili di biscottini di Novara (circa 50 mila), 250 chilogrammi di panna e di mascarpone, 4 mila 500 rossi d'uovo, 250 litri di liquore al caffè, 150 chilogrammi di zucchero, 50 chilogrammi di cacao. [m. p.]

Oltre 100 milioni

Contribuenti novaresi I redditi

NOVARA. Concludiamo la pubblicazione della lista dei contribuenti novaresi che hanno denunciato reddito superiore a cento milioni.

Giuseppe Valotti 177.794, Carlo Valsecchi 125.340, Pietro Valsecchi 101.835, Valsesia 119.664, Giovanni Varalda 102.310, Armando Vasino 146.594.

Sebastiano Vessalli 105.134, Fiorella Vessallo 154.357, Pier Luigi Vaudano 164.334, Luciano Vecchione 122.586.

Rosa Veggiotti 144.801, Giuseppe Venturino 184.331, Renato Vercelloni 130.821, Antonio Vercesi 128.901, Achille Verga 109.686, Giuseppe Verzetti 168.505, Ugo Vesce 121.124, Armando Vespo 191.507.

Sergio Viarengo 102.514, Emilio Villa 316.056, Elmo Villa 272.222, Eraldo Villa 270.901, Fernando 136.530, Giorgio Violino 130.884, Marinella Visconti 134.674, Andrea Voci 104.338, Umberto Volpati 101.402, Mario Zaccalà 123.734, Lucia Zaccone 113.317, Fabrizio Zambelli 125.338, Piero Zanada .

Gino Zanardi 103.995, Costantino Zanaria 110.792, Claudio Zanellato 121.478, Andrea Zanetta 114.645, Franco Zanetta 236.032, Giuseppina Zanetti 117.823.

Zanetti 117.960, Zanoletti Vittorio 106.912, Mario Zanolli 113.983, Giorgio Zara 140.243, Ugo Baruffa Zegna 135.408, Guerrino Zennaro 132.662, Mario Zerloni 101.469.

Renato Zerzolo 149.537, Vittorio Zotti 165.826, Mario Luciano Zucca 118.037.

L'edificio di corso Italia 45 sembra bombardato, ieri un crollo FOTO PIATTI

In edificio fatiscente già transennato

Corso Italia, crolla parte di un palazzo

NOVARA. Boato, poi una nuvola polvere. Sono le 6 e 30 del mattino quando crolla un'altra fetta del fatiscente edificio che da anni attende di essere trasformato in uno degli angoli più belli del centro. Del salvataggio dell'immobile, al civico 45 di corso Italia, se ne parla dal lontano 1973. Oltre il transenne, i muri sbrecciati, i detriti e quel resta di un glorioso palazzo, dovrebbe sorgere la galleria collegamento con i portici di via Rosselli.

Il crollo di ieri richiama l'attenzione su tempi che non possono essere ulteriormante dilujti.

Si è letteralmente sbriciolata la soletta di un sottotetto lasciata preda della intemperie. E nella sua discesa ha trascinato ringhiere, altri pezzi muri e grondaia, intonaci, travi e mattoni.

«Ho sentito un boato - racconta un negoziante della via che abita proprio difronte al cantiere dimenticato - ed ho visto un mare di polvere dappertutto. Pensavo fosse stata un'esplosione causata dal gas, invece è il solito crollo». E in pochi minuti intervenuti i vigili del fuoco.

I commercianti della via non sono rassegnati: «L'anno scorso abbiamo raccolto firme ad una petizione per far riprendere i lavori. Ci è stato risposto che Soprintendenza blocca tutto. resta da tutelare dentro? Forse pochi metri di muro. Per fortuna la trattoria oggi non c'è più. Il crollo ha interessato proprio la parte che loro». In Italia solo un velo di polvere, i detriti scaricati tetto rimasti arginati dal muro che si sostiene ancora per scommessa grazie a robuste colonne di sasso.

E oltre le sbarre si sogna. Il progetto di recupero prevede una vasta area centrale interna due piani sotterranei di parcheggio privato, galleria in plexiglass per arricchire la passeggiata dei novaresi a caccia di negozi e angoli da riscoprire. Ovviamente sarà spazio anche per nuovi (e già richiestissimi) appartamenti. [c. bo.]

Aperte le iscrizioni al Centro internazionale di via Sesalli

Danza, lezioni con le stelle

Tra gli insegnanti Marco Pierin e Vera Karpenko. Supervisione di Vittoria Minucci e Patrizia Tosi. «Garantiamo presenze continue, non meteore»

NOVARA. Tante étoiles in tutto il mondo per illuminare la danza Si aprono domani le iscrizioni ai corsi del nuovo Centro internazionale danza creato a diretto da Vittoria Minucci e Patrizia Tosi, ballerine alla Scala. Le lezioni si tengono in via Sesalli .

I nomi degli insegnanti sono illustri e sicuramente noti a chi ama la magia della danza. Marco Pierin, tempo sui palcoscenici internazionali, Giampaolo Podini, già primo ballerino alla Scala e diplomato a Mosca e Vera Karpenko, ex prima ballerina al teatro milanese, insegnano classica. Elena Putina, diplomata all'istituto Arte di Mosca, tiene le lezioni di carattere mentre Monica Guidotti, proveniente dalla Scuola professionale italiana danza, spazia nella moderna. Franco Panizzut si dedica al tip tap.

Oltre, naturalmente, all'attività di insegnamento supervisione di Vittoria Minucci e Patrizia Tosi. Sono previsti anche ospiti esterni come Isabelle Seabra e Umberto Bergna, ballerini della Scala. «Vogliamo - dice Minucci - offrire una scuola seria e di qualità per tutti i tipi di danza. Gli insegnanti étoiles che hanno ballato per nei più grandi teatri del mondo. E, garantisco, non saranno soltanto nomi ma presenze continue al Centro».

Le lezioni si avviano in settimana e sono aperte a tutti. Le bambine accolte a partire dai cinque-sei anni: seguiranno due corsi di propedeutica e lezioni per migliorare le capacità di ascolto. «Abbiamo tante altre idee in cantiere - aggiunge Patrizia Tosi -: come stage con ballerini noti, lezioni aperte a spettacoli». [b. c.]

VOLONTARIATO

Assemblea interregionale

La «qualità totale» anche nel servizio del volontariato, ne parla oggi durante l'assemblea interregionale dell'Avulss, Associazione per il volontariato nelle Unità locali dei socio-sanitari. L'incontro è in programma dalle 9 all'istituto Salesiano di baluardo Lamarmora, dove i lavori iniziati già ieri mattina. L'Avulss, realtà nazionale consolidato oltre 250 nuclei locali e 11 mila volontari, ha scelto quest'anno Novara per questo convegno interregionale. Partecipano associati di Piemonte, Liguria, Valle d'Aosta e Lombardia: è uno dei cinque incontri in clendario quest'anno dall'associazione. «La nostra finalità - dicono i responsabili - è quella di verificare il cammino del volontariato. La 'qualità totale', concetto finora utilizzato in produzione artigianale e industriale, è applicabile al concetto di volontariato, per offrire un migliore». La partecipazione è libera. [c. m.]

LETTERE AL GIORNALE

Perché la Comunità montana

In riferimento all'articolo «Valgrande addio, Arizzano vuole cambiare la Comunità» del 23 settembre, desidero sottoscrivere la dichiarazione di intenti che vede l'uscita della Comunità Valgrande del Comune di Arizzano. Condivido pienamante la tesi del sindaco Calderoni. Infatti la posizione geografica di Arizzano, gli interessi culturali e ambientali sono molto simili a quelli dei Comuni che fanno parte della Comunità Alto Verbano. Faccio inoltre notare a coloro che criticano tale decisione che l'errore gravissimo, semmai, risale a 20 e cioè quando Arizzano decise di far parte della Comunità Valgrande.

Mi domando se gli interessi politici non ci furono proprio in quell'occasione. Ritengo pertanto che modificare questa posizione sia stata una scelta ragionata e una presa di coscienza dei reali problemi esistenti. Mi auguro addirittura che anche il comune di Vignone segua lo stesso esempio, tenuto conto che da tempo portiamo avanti insieme diverse attività.

Alfredo Guzzo,
sindaco di Premeno

«Il rally passa resta lo scempio»

Sono una ragazza che lo scorso sabato notte è stata «costretta» dal ragazzo, grande appassionato, a seguire il Rally dei Rubinetti. Ho passato la notte, con altre centinaia di persone, lungo la meravigliosa strada che da Armeno sale a Colle. Sono alcuni chilometri tra faggi e pini, in un ambiente ancora incontaminato. Un paradiso, come ormai pochi ne rimasti. Finito il Rally, ripercorrendo la strada, ho avuto una stretta al cuore: mucchi di immondizia ovunque, scritte sull'asfalto, bottiglie rotte, lattine, cartacce. Tutto sparso lungo la strada e nei prati. Un vero scempio! Chi ha autorizzato il passaggio del Rally? Dai discorsi dei miei amici ho potuto sapere che negli anni scorsi non era stato dato il permesso. Come si è tornati su tale saggia decisione? Chi pulirà?

Enrica M., Omegna

NUMERI UTILI

AUTOAMBULANZE

Novara: tel. 627.000; **Arona:** 0322 / 51.61, **Borgomanero:** 0322 / 843.083; **Domodossola:** 0324 / 46.600. **Gattiate:** 862.222; **Oleggio:** 93.500; **Omegna:** 0323 / 61.900/63.669, **Gravellona Toce:** 0323 / 848559-865000; **Stresa:** 0323 / 33.360. **Trecate:** 777.900, **Verbania:** 0323 / 405.000-556.000/ 55.61.61, **Baveno:** 0323 / 924222. **Margozzo:** 0323 / 80.705; **Orta:** 0322/911.900; **Grignasco:** S.r.e 0163/41.88.17, **S. Maurizio d'Opaglio:** 0322/96.74.56; **Lesa:** 0322/76.887, **Piedimulera:** 924/83

GUARDIA MEDICA

telefono 62.60.00; **Arona:** 0322 / 51.61; **Borgomanero:** / ; 0324 / ; **Oleggio:** 91.157, **Omegna:** 86.61.11; **Stresa:** / 31.844; **Verbania (Pallanza):** 0323 / 541.316

FARMACIE

A **NOVARA** oggi turno le seguenti farmacie: *Delendi*, c.so Torino, 43 tel. 45.50.58 con orario continuativo dalle 8,45 alle 20,15 (dalle 8,45 alle 12,30 e dalle 15,15 alle 20,15 a battenti aperti, mentre dalle 12,30 alle 15,15 il servizio viene effettuato a battenti chiusi, con obbligo di ricetta medica urgente e diritto addizionale di L. 3.000) a Comunale, c.so Risorgimento, 90 tel. 47.42.94 con orario notturno dalle 8,45 alle 8,45 del giorno seguente (dalle 8,45 alle 12,30 e dalle 15,15 alle 21,30 a battenti aperti, mentre dalle 21,30 alle 8,45 il servizio viene effettuato a battenti chiusi, con l'obbligo di ricetta medica urgente e il diritto addizionale di L. 7.500)

quanto riguarda, tutti ni della Provincia, per le farmacie di turno, sarà attuata la reperibilità notturna, su chiamata, dietro la presentazione di ricette mediche urgenti.

Dormelletto: *Rapossi*, c.so Cavour, 102 0322/49.71.31
Oleggio: *Celada*, tel. 91.391
Momo: *Baguzzi*, via Magistrini, 12 92.60.33
Maggiora: *Sartore*, via Vittorio Emanuele II, 98 tel. 119
Verbania (Intra): *Rapp*, p. Matteotti, 25 tel. 0323/51.91.81
Cannobio: *Finta*, p. Angelo Custode, tel. 0323/70.138
Baveno (Feriolo): *Muratori*, via San Carlo, 7 tel 0323/28.106
Villadossola: *Simonetta*, via Vittoni, tel. 0324/51 145
Crodo: *Veggia*, via Roma, 77 tel. 0324/61.292
Re: *Omodei Zorini*, p. Peretti. tel. 0324/97.196
Corte Cerro: *Allegri*, via Gravellona, 2
Serravalle *Passerini*, c.so Matteotti, 217 tel 0163/45.97.01

STATO CIVILE

TRECATE

NATI. Giancarlo Stefanino, Pietro Campa, Andrea Meri; Giada Patruno; Davide Antonini; Monica Bruno; Veronica Parco; Benedetta Ticozzelli; Daniele Rossi; Andrea Menditto; Stefano Stecco; Filippo Garavaglia; Alessandra Bigogno; Johnny Gulpiata; Simone Invernizzi; Matteo Invernizzi; Irene Zanotti Fragonara; Cristian Corso; Andrea Floriani; Mattia Furcillo.

MATRIMONI. Pasquale Sartola e Elena Fabio; Giuseppe Saletta e Daniela Biella; Fabio Giuliani e Patrizia Nuvolone, Luigi Almasio e Maria Grazia Laria; Fabrizio Santamaria e Cinzia Ingoglia; Stefano Novella e Elisabetta Maffè; Luca Sarigu e Manuela Nicoletta Esu; Marco Visentin e Sonia Pepa; Diego Latella e Maniaberica Zaninello; Armando Sarotto e Patrizia Facchetti; Giovanni Filippi e Ivonne Merighetti; Corrado Cattaneo e Maria Barni; Mario Piscopo e Giuseppina Vitale; Valter Tacca e Maria Claudia Fenga; Gianbattista Stevano e Giuseppina Caffarelli; Rocco Giammarino e Maria Ciprincione; Franco Pavani e Vittoria Balocco; Silverio Ledda e Tania Barbera; Guido Pozzi e Maria Devecchi; Rolando Colombo e Concettina Malagreca, Angelo Lassandro e Laura Saporiti; Alessandro Solazzo e Milena Invernizzi.

GLI APPUNTAMENTI

ARTE

Mostra di Tano Festa a Galliate

S'inaugura oggi allo studio d'arte Viola di Galliate, in via Gramsci 17, la mostra delle opere di Tano Festa. Vernissage alle 16, la mostra proseguirà fino al 29 ottobre, orario 10-12, 16-19,30. [c. m.]

MERCATINI

Alimentari e artigianato orientale

Secondo giorno di apertura oggi a Trecate della mostra-mercato missionaria. All'oratorio femminile, dalle 8,30 alle 19, sono in vendita prodotti alimentari e di artigianato orientale. [c. m.]

DIBATTITI

Cultura riti amazzonici

Il gruppo ricerche «Flamel» di Trecate propone per oggi una conferenza-dibattito su «Sciamanesimo e sciamanismo: riti e cultura dei popoli amazzonici». L'incontro si tiene alla de trecatese di via Trieste 17, alle 16. Ingresso libero. [c. m.]

SAGRE

Bande, quadri e dolci offelle

A Parona, in Lomellina, oggi è in programma la «sagra dell'offella», manifestazione folcloristico-gastronomica. Per tutto il pomeriggio, a partire dalle 15, bande musicali percorreranno le vie del paese. Sono aperte mostre di quadri e di pizzi. Degustazione gratuita dei famosi biscotti. [c. m.]

QUARTIERI

Il Cuore, confronto sulla Sanità

Le relazioni delle commissioni Sanità e Sport sono in discussione domani sera al consiglio del quartiere Sacro Cuore. La convocazione è fissata alle 21 via Silone 20. [b. c.]

MOSTRE

«No all'alta tensione nel Cusio»

Nella Sala comunale Villa Bossi a Orta oggi è l'ultimo giorno per visitare la mostra «Alta Tensione nel Cusio, le ragioni del No». [v. a.]

Ex parlamentare psi, abuso d'ufficio

Cerutti, processo per un concorso

BORGOMANERO. L'ex parlamentare socialista Peppino Cerutti è stato rinviato a giudizio dalla Procura della Repubblica di Novara nell'ambito dell'inchiesta sull'Ospedale Ss. Trinità.

Cerutti e la sorella Lucia sono stati accusati di abuso d'ufficio per avere favorito una candidata per un concorso di assistente amministrativo. In pratica, secondo l'accusa, un candidato al concorso avrebbe ricevuto «soffiata» sui temi d'esame.

Il dottor Enrico Ciardi, della Procura, aveva chiesto il rinvio a giudizio sia di Cerutti, che era stato presidente dell'Usl, sia degli ex commissari straordinari Luigi Carrera e Carlo Cortissone e della dipendente dell'Usl Elena Vallana.

Carrera e Vallana hanno però già patteggiato, mentre per l'ex parlamentare è scattato il rinvio a giudizio e l'udienza in Tribunale si terrà il 16 febbraio del 1996.

L'accusato dal canto suo smentisce le accuse: «Vengo accusato perchè nel mio ufficio, mia sorella avrebbe incontrato tre persone, candidate all'esame, a cui avrebbe fornito le tracce della prova di concorso. Siccome l'incontro sarebbe avvenuto nel mio ufficio - dice Cerutti - il magistrato ha ritenuto logico fare scattare l'accusa anche nei miei confronti».

L'ex parlamentare Peppino Cerutti

Cerutti però contesta la tesi accusatoria: «Intanto il giorno dell'incontro non mi trovavo a Borgomanero, in secondo luogo non si trattava affatto di raccomandazioni ma di una semplice richiesta di chiarimenti sul meccanismo del concorso. Se fosse accaduto davvero l'episodio di favoritismo che senso avrebbe avuto incontrare tre persone ed aiutarne soltanto una? Ricordo poi che in quella circostanza venne svolto un corso preparatorio proprio in vista di quell'esame, a cui parteciparono tutti i candidati. Adesso attendo soltanto il processo, per fare chiarezza».

[m. g.]

I coniugi-paracadutisti novaresi si sono lanciati da novemila 800 metri

E' record per Claudio e Silvia

A Vercelli, sul campo dell'Aeroclub, i due protagonisti hanno effettuato un atterraggio perfetto. Mai prima d'ora un lancio-tandem era stato eseguito da una altezza simile

VERCELLI. Mezzogiorno è passato quarantadue minuti ed una manciata di secondi. Con qualche minuto di ritardo sulla tabella di marcia e un atterraggio quasi a capriolo si è concluso il rientro a terra della «coppia volante» ovvero Silvia e Claudio Malez. Il contatto con il suolo è avvenuto a pochi centimetri dal centro della «buca» di ghiaia utilizzata abitualmente dai paracadutisti durante le gare di precisione presso il campo di volo dell'Aero club Vercelli.

Ad accompagnare gli istanti finali del grande salto c'erano le sirene dei mezzi dei vigili del fuoco, reparto nel quale Claudio Malez svolge abitualmente servizio in qualifica di sommozzatore. Poco dopo è stata ufficiale la quota di lancio: novemila e ottocento metri ad una temperatura di meno cinquantotto gradi.

A quel punto l'exploit dei coniugi novaresi era consolidato. Mai in passato un lancio «tandem» era stato fatto da una quota così elevata: la rarefazione dell'aria rappresentava i problemi di stabilità durante il volo libero l'incognita maggiore. L'esperienza del pilota del «tandem», cioè il paracadutista che sta alle spalle di quello alla prima armi ha garantito una perfetta riuscita del tentativo di record.

«E' andato tutto bene - dice Silvia Malez, 28 anni, quando sono trascorsi una decina di minuti dall'atterraggio e l'adrenalina post «battesimo dell'aria» è ritornata a livelli normali - nonostante piccolo problema alla spalla sinistra, peraltro subito risolto grazie all'intervento di un medico. Forse uscendo dall'aereo ho urtato la porta. I due minuti di caduta libera sembravano interminabili. Sentivo gli occhi che mi lacrimavano mentre gli occhialini mi si sono appannati quasi subito. E' stato stupendo ma non so se mi lancerò ancora».

I paracadutisti novaresi **Claudio Malez**, foto grande, e la moglie protagonisti a Vercelli di un lancio record

Un inconveniente agli occhialini anche per il marito Claudio, 35 anni, costretto dopo il grande balzo a mantenere chiuso e al riparo dalla luce l'occhio destro: «Come già mi è accaduto lo scorso anno in occasione del record da alta quota senza l'ausilio di ossigeno, ho perso gli occhiali dopo pochi secondi di caduta libera. Tutto il resto è andato bene. Durante i 40 minuti di volo necessari per salire in quota non abbiamo avuto problemi. Le maschere per l'ossigeno ci impedivano di parlare: per comunicare ci scambiavamo messaggi tramite delle lavagnette. Silvia ha consumato tutto un gessetto a furia di farmi domande... A giudicare dai risultati le mie risposte sono state convincenti».

Marco Carrara e Vincenzo Pacchiana, i due piloti bresciani del Pilatus Turbo Porter che ha permesso la realizzazione del record non nascondono la loro soddisfazione: «Il velivolo si è comportato benissimo. Il volo ad alta quota con aerei non pressurizzati richiede prudenza e preparazione. Ma anche una buona dose di fortuna».

Roberto Lodigiani

IN BREVE

NOVARA

Usl: polemiche per le prenotazioni

Sul Cup, il Centro unificato di prenotazioni, è polemica tra azienda ospedaliera e «Cgil-funzione pubblica». Per decentrare il servizio, per il momento svolto dall'ufficio dell'Usl 13 di via dei Mille, il sindacato chiede l'immediata istituzione di uno sportello al presidio di piazza D'Armi, il «San Giuliano», giudicato dai sindacati una struttura ottimale, priva di barriere architettoniche

[c. m.]

Domani sera Consiglio comunale

E' convocato per domani alle 21 il Consiglio comunale. Fra i punti all'ordine del giorno: le nomine dei due rappresentanti nel comitato di gestione dell'asilo nido, del consiglio della biblioteca «Juilita», del coordinatore delegato del Comune al controllo del servizio mensa, del comitato di redazione del giornale comunale; il forum consulta giovanile intercomunale, l'inserimento di tre nuove società nella consulta sportiva, la rateizzazione di oneri di urbanizzazione. **[m. p. a.]**

ARONA

A Villa Ponti corso di decorazione su ceramica

Nei locali di Villa Ponti, via San Carlo 67, tutti i mercoledì Laura Cantoni tiene un corso di decorazione su ceramica, porcellana e stoffa. Periodo: ottobre e novembre. Per informazioni: tel. dalle 16.30 alle 18.30 allo 0322-44422 (fax: 0322-240505).

A Carpignano

Riaperto ponte sul fiume Sesia solo per auto

CARPIGNANO SESIA. E' stato riaperto il ponte sul Sesia ma è off-limits per i mezzi pesanti. Possono passare soltanto le auto, le moto e le ambulanze. E la protesta nella zona continua a crescere. Martedì i rappresentanti delle Province di Novara e Vercelli andranno in Regione.

I lavori «tampone» per assicurare stabilità alla struttura di ferro sono terminati. E si è conclusa anche l'installazione delle opere per impedire la circolazione dei camion. All'ingresso del ponte, a due metri e ottanta centimetri da terra sono state sistemate sbarre di ferro mentre le corsie della carreggiata sono ristrette da canalizzazioni. Passano soltanto i veicoli di peso inferiore ai 25 quintali.

E il problema dei collegamenti per le aziende della zona resta. Sono in molti a progettare per i prossimi giorni azioni clamorose per attirare l'attenzione su una questione in sospeso ormai da cinque anni. Il ponte era stato chiuso martedì scorso per cedimenti nell'impalcato. La sua sistemazione definitiva prevede una spesa di almeno 4 miliardi. Ora ne è disponibile poco più della metà: un miliardo dalla Provincia di Vercelli (nel cui territorio si trova il ponte) ed un miliardo e 250 milioni dalla Regione. La Provincia di Novara può contribuire in misura limitata perchè le è vietato accendere mutui per finanziare una struttura non sua.

Il vice presidente di palazzo Natta, Sergio Vedovato, si è interessato con Nino Masaracchio, l'assessore novarese in Regione. Martedì sarà a Torino con il collega vercellese Franco Berruto per sollecitare un intervento dell'amministrazione piemontese. **[b. c.]**

Cercansi persone

Gozzano e «i fatti vostri»

GOZZANO. Cantanti, presentatori, esperti, idraulici e ragazze bellissime cercasi: l'annuncio è del Comune di Gozzano, alla ricerca di una squadra da presentare alla trasmissione televisiva di Giancarlo Magalli, «i fatti vostri». A ideare i manifesti è stata l'assessore alla cultura ed allo sport Daniela Fornara: «La redazione della trasmissione di Magalli ci ha interpellato e ci ha invitato a partecipare: da parte nostra dobbiamo trovare le persone che accettino di prendere parte alla trasmissione. Chi vuole può segnalare il proprio nome o quelli di personaggi che ritiene adatti, alla biblioteca o al Comune». Perchè la scelta di Magalli è caduta proprio su Gozzano? La sesta edizione de «i fatti vostri» è interamente dedicata ai paesi italiani con una popolazione di cinque mila abitanti. Gozzano, con i suoi 5.860 residenti, è una delle località ideali per piazza Italia. Per l'appuntamento in tivù i gozzanesi dovranno presentarsi con un presidente, ci è stato chiesto di portare una figura rappresentativa del paese, molto nota», ed una serie di personaggi dai ruoli ben definiti. Della squadra dovrà ad esempio far parte un «sapiente», un esperto di problemi d'attualità, che dovrà rispondere a domande sugli argomenti di cronaca; il team dovrà avere anche un artista, in grado di cantare, suonare, ballare e magari eseguire qualche numero di cabaret. «Lo Rai mi chiede poi anche un "praticone", cioè una persona che sappia cavare molto bene dai lavori manuali, ma a Gozzano non dovremmo avere difficoltà a reperire una persona di questo genere». **[m. g.]**

Borgomanero, sbagliata la contabilità

Consiglio straordinario per riparare gli errori

Il sindaco borgomanerese Maria Piera Pastore

BORGOMANERO. Consiglio comunale straordinario ieri alle tredici per rimediare agli errori contabili: i consiglieri hanno dovuto votare le variazioni al bilancio di previsione a causa di uno squilibrio di 540 milioni.

La maggiore dello squilibrio è dovuta all'errato conteggio nella spesa dello smaltimento rifiuti. «Nel conteggio del bilancio di previsione - ha spiegato il sindaco Maria Piera Pastore - non si era tenuto conto dell'aumento dell'Iva dal 4 al 10% e dell'aumento del costo di smaltimento dei rifiuti, passati da 99,74 al chilo a 109,94».

Altri 260 milioni venuti improvvisamente a mancare riguardano voci diverse: non c'è più un contributo provinciale di 43 milioni per un progetto ecologico (cassintegrati), sono venuti meno trenta milioni di dividendo dei titoli posseduti dal Comune e soprattutto il Comune avrà una diminuzione di 90 milioni sulla Tosap, la tassa dovuta dagli ambulanti del mercato del venerdì, che pagheranno la metà di quanto aveva richiesto l'amministrazione.

Per far fronte a 540 milioni di uscita l'amministrazione ha deciso di intervenire sulle spese: «Avremmo potuto aumentare le tariffe sui rifiuti - ha detto il sindaco - ma abbiamo preferito non gravare sul portafoglio della cittadinanza e diminuire alcuni voci di spesa».

Il Comune spenderà ad esempio 15 milioni meno per la pulizia del Municipio, risparmierà 15 sulla vigilanza davanti alle scuole elementari, 25 per la manutenzione della scuola materna, dieci per il riscaldamento e l'illuminazione delle elementari, novanta per i parchi ed i giardini, 25 per il Palazzetto dello Sport, quindici per l'assistenza domiciliare.

Il ripianamento del bilancio ha però convinto le opposizioni che hanno espresso voto negativo ed hanno criticato alcuni risparmi.

«Mi chiedo come sia possibile togliere fondi alle scuole» ha detto il capogruppo dei Popolari-Riformisti Pierluigi Pastore, ed il leader di Vivere la città, Giovanni Cerutti, ha rincarato la dose: «E' veramente strano che si riducano certe voci di spese: significa che in precedenza erano state valutate in modo errato. E' assurdo la riduzione della spesa sui servizi sociali, così come la decisione di togliere i fondi per l'informatizzazione dell'ufficio dei vigili urbani».

«Gli errori dipendono anche da un bilancio di previsione predisposto dall'amministrazione precedente - ha risposto il capogruppo della Lega Nord, Carlo Alberto Barbaglia - e dalla mancanza di personale dirigente: siamo riusciti a preparare questa variazione grazie all'impegno del vicesegretario comunale Germano Visconti, che dobbiamo ringraziare».

Marcello Giordani

VIENI A GUSTARE IL LIBRO, CON LO YOGURT.

Domenica 1° ottobre 1995, alle ore 16, alla Libreria Manzoni Due, in Via Cernaia 40/M, a Torino, incontro con
Ulrico di Aichelburg
sul tema: "La medicina per immagini". Alle ore 18, alla Libreria Druetto, in Via Roma 227, a Torino incontro con
Nico Orengo
sul tema: "Quanti libri in Tuttolibri"

Una domenica diversa in Libreria.
Lo yogurt è omaggio.

Centrale del Latte di Torino

LIBRI DE LA STAMPA

Librerie: Arti e Mestieri, Bottega dei Libri, Città del Sole, Comunardi, Dante Alighieri, Druetto, Galleria del Libro, Giolitti, Luxemburg, Manzoni Due, Petrini, Torre di Abele.

Appuntamenti con LA STAMPA | *ogni martedì* tuttocome | *ogni mercoledì* tuttoscienze | *ogni venerdì* tuttodove

IMPERMEABILI CON E SENZA PELLICCIA
CAPPOTTI - GIACCONI
PELLICCE ECOLOGICHE

Authentic Trench Coat
IMPERMEABILI
OLIVA CONFEZIONI
ORNAVASSO 800 m USCITA SUPERSTRADA
TELEFONO (0323) 837.227
APERTO ANCHE LUNEDI' MATTINA E MERCOLEDI'
Prima dei vostri acquisti interpellateci!

VASTO ASSORTIMENTO
ABBIGLIAMENTO
UOMO-DONNA
ANCHE TAGLIE FORTI

Domodossola, allarme dell'Unione consumatori: pericolo in caso di incidenti

Il mercato del sabato è un rischio

Le bancarelle impediscono la possibilità di garantire eventuali soccorsi. Il sindaco: «Così non si può andare avanti, stiamo valutando alcune soluzioni. Ma non ci sarà nessun trasferimento»

Le bancarelle del [illegible] centro delle polemiche

DOMODOSSOLA. Il sabato per il capoluogo ossolano è un giorno ad alto rischio. Con il mercato settimanale, che occupa tutto il centro cittadino, non c'è infatti la possibilità di garantire adeguati soccorsi nel caso di incendi, incidenti o perfino per un semplice malore.

Il mercato di Domo è sempre più affollato, soprattutto dagli svizzeri che calano in massa dal vicino Vallese anche con treni speciali, ed è in forte espansione.

E' decisamente il più grande, con Cannobio e Intra, della nuova provincia. Nella mattinata di sabato è difficile perfino circolare a piedi in centro. Bisogna farsi largo fra la folla che si accalca attorno alle bancarelle che occupano interamente Piazza Convenzione, piazza Mercato e le aree circostanti fino a tutta via Rosmini. In queste condizioni, [illegible] c'è assolutamente lo spazio per garantire il passaggio di un'ambulanza o di un automezzo dei pompieri. Finora è andata bene ma non si può sperare solo nella fortuna. Il problema [illegible] nell'area cittadina interessata al mercato è stato nuo[illegible] sollevato dall'Unione consumatori ossolana che ha raccolto le preoccupazioni di molti cittadini e ha scritto al sindaco, al prefetto, ai comandi delle forze dell'ordine, ai vigili del fuoco, alla Cri che svolge il servizio di ambulanze, chiedendo assicurazioni sulla possibilità di pronto intervento in casi d'emergenza. «Il problema c'è e non certo da oggi - dice il sindaco Ettore Angius - effettivamente non esiste un passaggio, neppure minimo, per i mezzi di soc[illegible]. Così non [illegible] può andare avanti. Occorre garantire [illegible] percorso d'emergenza con una diversa dislocazione di alcune bancarelle. Stiamo valutando diverse soluzioni che adotteremo in tempi rapidi. Non abbiamo comunque preso in considerazione l'ipotesi di un trasferimento in blocco del mercato che ha tradizioni e radici pluriseco[illegible]lari nel centro storico. Anzi, ci sarà presto un ulteriore ampliamento con un mercatino di oggetti antichi nell'area delle ex carceri, di fronte al Municipio».

L'Unione consumatori ha anche segnalato al Comune e a tutti i comandi competenti una serie di inconvenienti e disagi lamentati dai cittadini che riguardano soprattutto la circolazione pedonale. E' stato raccolto un lungo elenco di infrazioni e abusi.

Adriano Velli

[illegible]

S. MARIA MAGGIORE

Quattrocento bovini [illegible] oggi [illegible]

Quattrocento campionesse di bruna ma anche splendidi esemplari di piemontese, razza da carne che in Ossola conta numerosi estimatori, saranno in [illegible] oggi a Santa Maria Maggiore. Premiazione dei capi migliori alle 11. L'appuntamento rientra nel calendario delle manifestazioni zootecniche organizzate dall'Associazione provinciale Allevatori. La prossima settimana «tappa» a Crodo dove saranno esposti 500 capi di bruna. **[c. bo.]**

OMEGNA

Ricompare sulla scena [illegible] gruppo [illegible] socialisti

Un nuovo gruppo entra nella scena politica omegnese. [illegible] tratta del Gruppo dei Socialisti Omegnesi «G.S.O.» che intende raccogliere l'eredità storica e morale del socialismo. Il responsabile è Gianni Cerutti via Tre Cascine, 6 ad Omegna. Lancia un appello a chi è rimasto fedele ai vecchi ideali per comporre una nuova unità socialista nel Vco. **[v. a.]**

PREMOSELLO

Un concorso fotografico sulle meraviglie del Toce

«Il Toce e la sua valle» è il tema di un concorso fotografico bandito dall'Oasi del Bosco Tenso. Le foto devono essere presentate entro il 10 dicembre presso la sede municipale. **[s. r.]**

Il gip ha incriminato per bigamia un ossolano di 65 anni, irreperibile

Ha due mogli, sarà processato

La prima è di Montecrestese, la seconda caraibica

VERBANIA. Forse stanco del solito menage coniugale aveva pensato di rinverdire i suoi slanci amorosi. Abbandonata la prima moglie in quel di Montecrestese si era trasferito a Santo Domingo dove in seconde nozze aveva impalmata una bellezza esotica con tanto di matrimonio ' regolare '.

Ma Attilio Svilpo, 65 anni, ossolano d'origine, fino a qualche tempo [illegible] domiciliato a Novara, [illegible] pensato che richiedendo al paese d'origine i documenti per il matrimonio a Santo Domingo sarebbe emersa la sua condizione di coniugato. Da qui la sua incriminazione per bigamia che il gip del tribunale di Verbania ha formalizzato in udienza preliminare [illegible] viandolo a giudizio. Giudizio a cui difficilmente lo Svilpo sarà sottoposto in quanto - a tutt'oggi - risulterebbe irreperibile. Irreperibile, a quanto sembra, anche la prima moglie che lo aveva denunciato.

Una storia - tutto sommato - originale al di là del risvolto giudiziario che mette in eviden[illegible] come, per molte persone, sia relativamente semplice uscire dalla monotonia del quotidiano. «Vado a prendere le sigarette al bar dell'angolo» potrebbe aver detto Svilpo alla prima moglie. Poi, forse in un attimo di compiacente smarrimento potrebbe aver trovato la rotte per i mari del Sud. **[a. r.]**

Forse già martedì torna transitabile

Riapre la statale della Val Vigezzo

La statale della Val Vigezzo torna transitabile all'inizio della prossima settimana

S. MARIA MAGGIORE. Potrebbe essere riaperta nei primi giorni della prossima settimana - forse già martedì - la statale della Valle Vigezzo ancora interrotta in prossimità del confi[illegible] di Ponte Ribellasca. Lo ha comunicato ieri il consigliere regionale Ettore Racchelli dopo un incontro con il direttore compartimentale dell'Anas, ingegner Simonini, il quale ha garantito che si lavorerà anche nel fine settimana per ultimare le opere di protezione.

La notizia diffusa dal consigliere regi[illegible]le ha trovato conferma alla comunità montana e fra i frontalieri vigezzini che hanno manifestato questa volta il loro apprezzamento per la celerità e l'efficacia degli interventi. L'Anas si è infatti mossa subito. Il materiale che ostruiva la carreggiata dopo lo smottamento [illegible] stato immediatamente sgomberato, la sede stradale, parzialmente danneggiata, è stata ricostruita. E' stata eseguita una radicale pulizia della parete rocciosa che incombe sull'arteria. Sul fianco della montagna c'erano ancor [illegible] pericolanti. In un primo tempo [illegible] pensato di abricolarli con [illegible]. Poi si è deciso di assicurarli al fianco della montagna con enormi chiodi lunghi parecchi metri. Contemporaneamente vengono posate nuove reti di protezione [illegible] tiranti d'acciaio. Queste operazioni, compresa l'installazione di un nuovo guard-rail verso il torrente sottostante, dovrebbero essere ultimate nel giro di qualche giorno. La transitabilità sarà comunque ripristinata a fasce orarie per tutti gli automobilisti: si potrà passare dalle 5 alle 8, fra le 12 e le 13,30 e dalle 17 alle 24. Si parla intanto con sempre maggiore insistenza di soluzioni tecniche alternative all'attuale tracciato per garantire condizioni di sicurezza nel tratto che precede il confine di Ponte Ribellasca. L'Anas aveva annunciato consistenti stanziamenti per le comunicazioni nelle valli ossolane, una decina di miliardi dovrebbero essere destinati alla statale vigezzina. **[a. v.]**

DOMENICA
APERTO

Oggi, Domenica 1° ottobre,
siamo aperti tutto il giorno.

MEGA ASSORTIMENTO AUTUNNO - INVERNO

PuntoModa

NOVARA - C.so XXIII Marzo, 220

Una convenienza esagerata

Omegna, interpellanza al sindaco sui servizi del complesso di via De Amicis

«Bagni a rischio in quella scuola»

Lapidari e Quaretta hanno avvisato anche l'Usl: «Sono al limite del tollerabile per l'igiene»
L'assessore concorda per un intervento: «Rimandato per soddisfare altre priorità più urgenti»

OMEGNA. «Quei servizi igienici sono al limite: forse oltre il limite dell'igienicamente tollerabile». La denuncia sullo stato in cui versano i servizi igienici del complesso scolastico di via De Amicis arriva da due consiglieri comunali del gruppo Omegna Nuova-Democratici Popolari, Giorgio Lapidari ed Augusto Quaretta. Che hanno presentato un'interpellanza urgente e segnalato il fatto anche al Commissario dell'Usl 14. «Una situazione grave - dice Quaretta - ed oltre tutto non nuova. Già lo scorso anno abbiamo fatto presente all'amministrazione comunale il degrado dei gabinetti delle scuole, ma non è cambiato assolutamente nulla ed allora abbiamo presentato l'interpellanza e chiesto l'intervento dell'Usl. Ed ad una sagra campestre ci fossero «bagni» simili alle scuole di via De Amicis i tecnici dell'Usl non darebbero l'autorizzazione a far svolgere la festa» osserva con ironia il consigliere di Omegna Nuova.

Questo non vuol dire che bisogna chiudere le scuole. Ma che sia necessario un intervento è d'accordo anche l'assessore all'istruzione, Gualtiero Pironi che precisa: «La segnalazione non è nuova ed io stesso ho fatto tre sopralluoghi. C'è un cronico funzionamento nella colonna di servizi che collega i tre piani dell'edificio - dice l'assessore - lo scorso anno siamo intervenuti sui tubi esterni dando la pendenza giusta. Invece per le parti interne l'intervento è più complesso: bisogna svuotare completamente la colonna e ricostruire i servizi igienici di ogni singolo piano».

Un intervento economicamente rilevante che è stato rimandato per far posto altre emergenze del mondo scolastico. «Abbiamo dovuto mettere a norma, pena la chiusura, tutte le cucine delle scuole - rileva Pironi - altrettanto abbiamo dovuto fare con tutti gli impianti elettrici degli edifici scolastici che erano ormai obsoleti. Siamo stati costretti a scegliere, a dare delle priorità, anche perchè i soldi a disposizione non erano infiniti». L'interpellanza di Lapidari e Quaretta sarà discussa domani nel corso di un Consiglio Comunale che si preannuncia infuocato: la minoranza ha presentato altre 21 interpellanze. [v. a.]

Giorgio Lapidari consigliere Omegna Nuova Democratici Popolari

«Beltrami» all'avanguardia

Teatro alle medie? E' già realtà «Il ministro è arrivato secondo»

OMEGNA. «Questa volta il Ministro è arrivato secondo». Piace battuta a Giuseppe Maranta che commenta così l'iniziativa del ministro Giancarlo Lombardi di inserire il teatro nelle scuole dell'obbligo. Maranta, animatore della Filodrammatica Virtus Guerrini di Crusinallo, già da otto anni insegna ai ragazzi omegnesi a far teatro. Supportato in questo progetto dalla preside, Carmela De Giorgio, e dall'intero corpo insegnanti. I corsi di teatro della scuola media «Beltrami» di Omegna ricominciano questa settimana.

«Abbiamo iniziato nell'anno scolastico 87-88 con il preside Enzo Manzini e da allora sono ben 650 gli studenti che hanno fatto teatro - ricorda Maranta - una dozzina di loro ha proseguito con gruppi teatrali locali».

Quest'anno a frequentare il corso di teatro a scuola saranno quattro classi con un'ottantina di alunni. Sabato mattina e giovedì pomeriggio, sette ore di lezione.

Con Maranta collaboreranno le insegnanti di lettere, di musica e di tecnica, Agnese Marcazzani, Patrizia Tessi, Nadia Gallarotti, Claudia Sommacal, Antonella Trebbi, Maria Spoto, Ornella Garegnani; il gruppo della Filodrammatica Guerrini con Annibale Piazza, Monica Mariotti, Bruna Iacaccia, Fioretta Bussi, Marco Penna. Il programma è intenso e comprende il «faro teatro» nella sua interezza: si parte dal concetto stesso di teatro per arrivare allo studio dei testi, della scenografia, della regia, alla mimica, alla vocalizzo - dice Maranta - sino ad imparare tecniche di respirazione e l'uso della musica e da quest'anno poi c'è anche, grazie a Marco Bebbo, anche il rap».

Un lavoro che impegna le varie discipline scolastiche ed è per questo che alla «Beltrami» seguono con interesse ed entusiasmo i corsi di teatro.

«Per i ragazzi è un'esperienza significativa - ribadisce il preside De Giorgio - valida sia sotto l'aspetto creativo che dello sviluppo della personalità. Inoltre coinvolge le varie materie, lettere, musica, artistico e tecnica». Ore di scuola diverse dal solito ma non per questo meno impegnative.

«I ragazzi cominciano considerando le lezioni come un gioco ma finiscono con l'entusiasmarsi.

I risultati si vedono poi anche sotto l'aspetto scolastico» dice un'insegnante. Nel corso di questi otto anni i ragazzi della Media «Beltrami» hanno realizzato spettacoli con testi inediti, scenografie e musiche interamente loro.

Raccogliendo riconoscimenti e premi in tutta Italia: sono stati l'unica scuola piemontese presente a Serra San Quirico alla Decima Rassegna Nazionale del Teatro Scuola abbinato al Premio Internazionale Teatro dei Giovani e dove hanno ricevuto una speciale menzione della critica. Ora stanno lavorando per conquistare i consensi del pubblico. [v. a.]

Una recita di giovani

VERBANIA

Martedì incontro in Provincia territorio e risorse idriche

Il problema della suddivisione territoriale della regione in diversi ambiti in relazione alle risorse idriche e oggetto dell'incontro convocato martedì alle 10 a villa S.Remigio. Commenta il presidente Ravasio: «E' una occasione per discutere l'assegnazione del Vco e del Novarese al primo ambito, con un criterio che mi sembra non razionale e penalizzante». [s. r.]

OMEGNA

Uno speciale di Tele Vco sulla visita di Scalfaro

Avrà un seguito televisivo la prima visita di un Capo di Stato nel Cusio ed in Valle Strona. Tele Vco ha realizzato uno speciale di trenta minuti che andrà in onda stasera alle 20 ed in replica lunedì alle 13. [v. a.]

LOTTO SVIZZERO

I numeri estratti del lotto svizzero

La combinazione vincente estratta questa settimana: 7 - 11 - 13 - 20 - 21 - 35. N° compl. 2/. Joker: 084. [r. l.]

NOVARESI IERI E OGGI

Il poeta dell'obiettivo si rifugiava in Valstrona

UN grande fotografo, poeta dell'obiettivo, autentico maestro che ha ritratto con originali e efficaci sfumature di immagini, persone e ambienti. Costui era Paolo Monti (1908-1979), nativo di Novara, ma di dinastia ossolana, un giovane schivo e studioso che a 22 anni si laurea alla Bocconi e intraprende con successo la carriera di dirigente industriale. E la fotografia? Se ne occupa con diletto, ma si esalta nel periodo in cui, per lavoro, vive a Venezia, città magica, soggetto ineguagliabile per chi ama quella località unica al mondo, sia che il sole la festeggi in pieno splendore, sia che l'acqua alta allaghi i campielli. Monti è là, con la sua Leica, a documentare, a interpretare i chiaroscuri, a ricercare gatti e gondolieri.

Diventa animatore di circoli per appassionati di fotografia dove confronta le sue esperienze con altri amici e colleghi, italiani e stranieri, che senza indugio lo considerano un leader, un caposcuola. In quelle grigie atmosfere veneziane, Paolo Monti non riesce a porre argini razionali agli stimoli che lo seducono, fino a forgli abbracciare totalmente l'arte fotografica. Abbandona l'ufficio, mette in soffitta i testi di economia e tecnica commerciale, ricordo degli studi universitari e della professione comunque servita dignitosamente.

Nel 1954 è fotografo professionista, pioniere della nuova immagine, collaboratore di periodici e riviste. Si dedica anche all'insegnamento dell'arte fotografica all'Umanitaria di Milano e al Dams di Bologna: raggiunge spiccata notorietà tanto che anche artisti e letterati chiedono di essere ritratti da lui.

Alberto Moravia apprezza e commenta: «E' un vero artista il Monti, un amico gentile che non mi ha imbruttito più di tanto». Quella foto viene riprodotta sulla manchette dell'ultimo libro del celebre scrittore.

Quando i molti impegni gli concedevano relativa tregua, Monti si rifugiava in Valstrona o sul Lago d'Orta a scattare fotografie per il suo intimo piacere, per la collezione personale, lontano dalle pressioni della committenza. Indugiava nel ritrarre sassi, alberi, vecchie case e tetti in beola, tutto ciò che apparteneva intimamente alla sua terra, il costume della sua gente ossolana e cusiana, per strappare immagini che gli facessero compagnia in quanto, come Leopardi, considerava la natura quasi unica fonte possibile di felicità per l'uomo sociale. Perchè Monti, artista dell'immagine, accademico in Italia all'estero, non ha mai tradito la sua natura di montanaro, coi piedi ben piantati sul sentiero giusto, dal quale poter ritrarre ciò che sta sotto e attorno: «Fotografare - diceva Monti - è ritrarre, impressionare la pellicola, un istante, un momento, una luce, un gesto o uno sbadiglio». E ciao, un clic.

Romolo Barisonzo

Crusinallo, forse per un corto circuito

Incendio distrugge casa parrocchiale

OMEGNA. Momenti di panico l'altra notte a Crusinallo, frazione di Omegna, per un incendio che ha semidistrutto la Casa parrocchiale. Per motivi ancora da accertare (si pensa ad un corto circuito) alle 2 del mattino di ieri si è sviluppato un incendio al piano terra dell'edificio della Parrocchia San Gaudenzio. Lo stabile è adiacente alla stupenda chiesa romanica, una delle più belle della zona, che è rimasta intatta anche grazie al provvidenziale e tempestivo intervento dei Vigili del Fuoco di Verbania che in poco più di mezz'ora hanno domato l'incendio. I danni sono ingenti anche se fortunatamente non si registrano feriti: il parroco di Crusinallo, don Arturo Melloni, infatti non dorme nella casa parrocchiale ma nell'oratorio.

Le fiamme hanno distrutto l'archivio, elettrodomestici, computer, televisore ed altro materiale che il sacerdote utilizza nella sua intensa attività pastorale. L'allarme è scattato poco le due, sino a poche ore prima nella casa si era svolta una riunione e tutto era normale. «All'una siamo usciti dal bar - dicono alcuni clienti del bar trattoria San Pietro - e non abbiamo visto nulla». Poco più tardi fiamme e fumo.

Sono arrivati i vigili del fuoco di Verbania che hanno domato l'incendio lavorando soprattutto per evitare che il fuoco si propagasse ai piani superiori. Tra i primi ad accorrere lo stesso parroco, sconvolto davanti al disastro. Ieri mattina il sacerdote, aiutato da numerosi volontari, ha lavorato per ripulire lo stabile, cercare di salvare qualcosa dell'archivio e rimettere in ordine il poco rimasto. Adesso la gente di Crusinallo si sta attivando nel tentativo di aiutare don Arturo a ristrutturare l'edificio.

«La Casa Parrocchiale necessitava già prima di alcuni lavori di restauro - dice la gente riunita nella piazzetta di Crusinallo - e per questo avevamo in animo di costituire un apposito comitato. Quanto avvenuto non potrà che accelerare questa iniziativa». [v. a.]

VERBANIA

Fermata al valico

Corruzione con pellicce A giudizio

VERBANIA. Il giudice delle udienze preliminari del tribunale ha disposto il rinvio a giudizio per tentata corruzione di Italia Lamonaca, 57 anni, di Verbania, cuoca frontaliera che il 17 febbraio scorso era stata arrestata dalla Guardia di finanza alla dogana di Piaggio Valmara. La donna mentre si recava al lavoro a Locarno nella vicina Svizzera, si era avvicinata ad un finanziere in servizio doganale chiedendogli se fosse disposto a 'dichiarare vuoti' alcuni camion carichi di pellicce di pregio provenienti dalla Svizzera.

In cambio gli avrebbe offerto trenta milioni di lire per ogni grosso automezzo ed una pelliccia per ogni furgone.

Ma l'incorruttibile finanziere aveva messo in allarme i suoi superiori i quali, dopo averlo indotto a riprendere contatti con la donna, predisponevano la trappola per arrestarla. La prima udienza del processo a Italia Lamonaca è fissato a Verbania aper il 12 aprile 1996. [a. r.]

Rinvio a giudizio?

Accusato di rapina a «lucciola»

VERBANIA. La procura della Repubblica ha chiesto il rinvio a giudizio di Dario Merlotti, 34 anni, magazziniere a Busto Arsizio, accusato di aver compiuto atti di libidine su una «lucciola» dopo averla legata ed imbavagliata. Il fatto era accaduto a Fondotoce il 22 luglio dell'anno scorso.

Dopo aver consumato il reato Merlotti aveva anche rapinata la donna dell'intero incasso della giornata: 300 mila lire in contanti. La lucciola (che risiede a Stresa) era appostata nelle vicinanze della stazione ferroviaria e sarebbe stata avvicinata dall'uomo che, forse in seguito ad un diverbio, potrebbe aver messo in atto una «sua» «prodezza». Dario Merlotti - attraverso il difensore - si è detto disponibile al risarcimento dei danni e molto probabilmente al rito abbreviato.

Il giudice per poter arrivare a un accordo tra le parti ha rinviato il prossimo 8 dicembre per la seconda udienza preliminare. [a. r.]

NOTIZIE dalle AZIENDE

Una nuova iniziativa della BPI a favore dei propri Soci

La Banca Popolare di Intra, proseguendo nell'impegno di arricchire costantemente la gamma dei prodotti e dei servizi che prevedono condizioni di favore per i propri Soci, ha ideato il «**Mutuo Prima Casa Speciale Soci**». Da settembre, tutti coloro che sono Soci della Banca o lo diventano, potranno godere di condizioni ancora più agevolate in termini di tasso, importo e durata del finanziamento per acquistare, costruire, ristrutturare e ampliare la propria prima casa di abitazione.

Come si vede, i vantaggi di essere Soci della BPI si toccano con mano e diventare Soci è semplicissimo: presso tutti gli Sportelli della Banca Popolare di Intra il personale è a disposizione per coloro che desiderano maggiori informazioni.

OCCASIONE DA NON PERDERE

CEDESI

per motivi familiari in Bolzano Novarese, prezzo interessante avviata PIZZERIA ottimo giro d'affari.

Tel. (ore ufficio) al n. 02/949 64 658/59 fax 02/949 64 [illegible]

Per la pubblicità su LA STAMPA
PK publikompass
PUBLIKOMPASS Agenzia Pubblikompass spa
Corso Cavour, 13 - Novara
(0321) 33.341 - Telefax 623.035

Importante azienda di trasporti ricerca per potenziamento ufficio filiale di Novara
RAGAZZO
max 25 anni, diplomato/a. Anche 1° impiego. Inviare curriculum a: Pubblikompass 119 - Torino.

gabetti OP.IMM

VENDESI

BORGOMANERO (centro), signorile appartamento di mq 170 composto da 3 camere, soggiorno-pranzo, cucina abitabile, doppi servizi, lavanderia, guardaroba, terrazzo di mq 80, 2 box auto. Prezzo 450 milioni trattabili

BORGOMANERO, splendida villa a schiera di mq 220 con triplo box ed ampio giardino circostante. Ottima finitura. Prezzi da 400 milioni

CRESSA, splendida cascina a due corpi con circa 2000 mq di terreno tranquillo, vista panoramica. Prezzo 250 milioni

GATTICO, terreno residenziale di mq 5000 con antico rustico agricolo di mq 5000. Sul terreno è stata inoltre, solo nelle fondamenta, la costruzione di una villa indipendente al fine di non far scadere la concessione edilizia. Prezzo L.

GIGNESE, splendida villa in linea su tre livelli per complessivi mq 5 camere da letto, 4 servizi, soggiorno, cucina, pranzo e cantina; abitabile subito, immersa in un parco secolare di 25.000 mq di cui 3000 di proprietà. Il complesso residenziale in cui trovasi è munito di piscina, club house e custode. Trattativa esclusiva.

PISANO (Vergante), terreno edificabile di mq in ottima posizione. Possibilità di edificare 80 mq piano terreno più 80 mq al piano seminterrato. Vicinanza casello autostradale. Prezzo 75 milioni

a 150 metri dal lago, villini a schiera di mq 130 con due camere, soggiorno, cucina abitabile, doppi servizi, cantina e lavanderia. Prezzo 390 milioni. Consegna gennaio/febbraio 1996.

Marchetti s.a.s.
Borgomanero - C.so Mazzini, 22
Tel. 0322/83.60.67

PENNY IL PIÙ CONVENIENTE

Discount con prodotti freschi

ROMAGNANO SESIA
Strada Statale NOVARA - VALSESIA
Parcheggio clienti

Confrontate i nostri prezzi... e pensate a quanto potreste risparmiare

Polenta pronta 1000 g lire 790

Filetti di merluzzo baccalà 1 kg lire 13900 NOVITÀ

Strudel di mele Pan surgelato (lire 4983 al kg) 350 g lire 2990

Cioccolatini al brandy (lire 7950 al kg) 200 g lire 1590 NOVITÀ

Detersivo compatto per lavatrice 2 kg lire 4990

Pizza alle verdure cotta su pietra surgelata (lire 9966 al kg) 300 g lire 2990

Pizza capricciosa cotta su pietra surgelata (lire 8257 al kg) 300 g lire 2890

Deodorante gel per ambienti varie profumazioni 150 g lire 990

Deodorante per cassetti 4 pezzi lire 990

Pasta precotta per cani 3 kg lire 3590

PER ACQUISTI LIMITATI IN QUANTITATIVI FAMILIARI

Audi A4.
Sceglietela senza fretta, guidatela senza aspettare.

VERSA 754

Audi
All'avanguardia della tecnica

Audi non si è accontentata di creare una vettura di successo, ma ha lavorato per abbreviare i tempi di consegna con l'obiettivo di sempre: soddisfare le esigenze del cliente.

Per questo motivo tutti i modelli Audi A4 oggi sono disponibili nei vari livelli di allestimento.

Visitate subito il vostro Concessionario di fiducia.

Fingerma finanzia la vostra Audi A4.

MODELLO	MOTORE	CV	Km/h
1.6	1600	101	191
1.8 20V *	1800	125	205
1.8 20V quattro*	1800	125	202
1.8 20V turbo	1800	150	222
1.8 20V turbo quattro*	1800	150	220
V6 2.8 quattro*	2800	174	229
1.9 TDI *	1900	90	183

*Disponibile anche con cambio automatico.

OSSOLANA AUTOMOBILI
DOMODOSSOLA
CREVOLADOSSOLA
Via Sempione, 224
Tel. 0324/23.87.83 - 23.87.74 - 23.87.75
(Off.-Ric.) 0324/23.87.90 • Fax 0324/20.00.09

AutoArona
ARONA
Via Monte Bianco, [illegible] (Esp.-Vend.) Tel. 0322/24.20.89
(Ric.) Tel. 0322/48.290 • (Ass.) [illegible] 0322/24.12.22

selecar 2
NOVARA
Via E. Mattei, 50 (Dir.-Vend.) Tel. 0321/45.00.10
Tel. 0321 (Off.) 45.99.10- (Ric.) 45.04.10
Via Giulino, [illegible] ang. C.so della Vittoria
(Esp.-Vend.) Tel. 0321/476.506
Viale Roma, 6/A (Esp.-Vend.) Tel. 0321/62.50.[illegible]

[illegible] PI[illegible] C. s.n.c.
GALLIATE • Via Ticino, 121 • 0321/807.962-806.714

AUTOCALVI [illegible]
[illegible] • Via Tre Cascine, 1/A • 0323/863.680-862.254

AUTORIPARAZIONI FREGONARA s.n.c.
BORGOMANERO • Via Giardini, 12 • 0322/82.776

SECUR CAR s.n.c.
CANNOBIO • Viale V. Veneto, 27 • 0323/71.956

GILARDETTI MARIO
DOMODOSSOLA • Via Sempione, 45 • 0324/243.774

TOSONE FERNANDO
[illegible]MASCO • Via A. Volta, 40/A • 0163/418.193

CARROZZERIA ZOPPIS GIORGIO
[illegible]ZZO • Località Campone, 16 • 0323/846.141

CARROZZERIA IACOPINO ANTONIO
[illegible]GLIERA • Via Roma - Z.A. • 0324/83.343

TADINA [illegible]
[illegible] • Località Cottredo • 0324/92.124

ITALAUTO [illegible] ZANOTTI [illegible]
NOVARA • Via [illegible] F. d'Assisi, 16/D • (Off.) 0321/626.184
C.so della Vittoria, 7 • (Vend.) 0321/392.756

[illegible] AUTOSPORT [illegible] DE BENEDICTIS E.
OLEGGIO • Via Gallarate, 112 Fraz. S. Gaudenzio • 0321/93.541

[illegible] ALTO [illegible] s.n.c.
[illegible] • Via Circonvallazione, 22 • 0322/58.155

AUTORIPARAZIONI POLETTI WALTER
S. MAURIZIO D'OPAGLIO • Via Bonetto, 36 • 0322/967.161

MALTAURO BENITO
STRESA • Via Molinari, 14 • 0323/32.517

QUARTIERI RINALDO
TRECATE • Via Verra, 68 • 0321/74.319

GARZOLI & BATTAGLIA s.n.c.
VERBANIA • C.so Cobianchi, 31 • 0323/402.[illegible]

CARROZZERIA BUZZA & DEO'
S. PIETRO MOSEZZO • Viale Industrie, 51 • 0321/[illegible]

CARROZZERIA TRECATESE di VILLA
TRECATE • Via Nova • 0321/7[illegible]

Stasera ad Arona lo show di Malandrino e Veronica

Risate di casa nostra

I due comici novaresi proporranno Padre Buozzi, Marcolino e altri esilaranti personaggi. «Il nostro è un piccolo circo di fenomeni»

ARONA. Per «Vacanze Sì», rassegna del tempo libero e dello spettacolo, in programma sul piazzale Moro di Arona, sono ospiti questa sera (ore 21.30) Malandrino e Veronica.

Si tratta di due comici ormai sulla breccia da [redacted] quindicina di anni, entrambi novaresi, entrambi della classe 1958.

Presenteranno lo spettacolo «Gli artisti non sono assicurati». «Ma - dicono - non chiederemo una offerta, [redacted] si usava [redacted] volta. Solo ci piace ricordare questo spirito circense, [redacted] po' povero [redacted] fracassone. D'altronde questo spettacolo è come un piccolo circo dove [redacted] passano in rassegna vari numeri di assori [redacted].

E i «numeri» saranno quelli di «Padre Buozzi e Marco» in un mini atto unico [redacted] dei mafiosi «Fratelli Caruzzelli» in un pro[redacted] liberamente tratto dal maxi processo di Palermo. E poi personaggi inediti [redacted] i due macchinisti «Salvatore e Angelo», polemico affresco sulla questione nord-sud, [redacted] le [redacted]ghine», [redacted] le loro ...disquisizioni funerarie. E infine lo «Showman e [redacted] senatore», «Il mago Buson e il suo assistente» ed i fratelli sovietici «Ivan e Boris Pugacioff». «Un crescendo - assicurano - a volte preoccupante data la nostra non più te[redacted] età».

Roberto Malandrino [redacted] Paolo Maria Veronica provengono da esperienze teatrali. Hanno debuttato in televisione nell'84 in un programma [redacted] Loretta Goggi dopo aver vinto il concorso Rai «Voci [redacted] volti nuovi per gli anni Ottanta».

Chi segue con una certa assiduità gli spettacoli del piccolo schermo li ricorderà in «Drive In», in «Mare contro mare» con Ramona Dell'Abate, «Fate il vostro gioco», «Chi c'è c'è», «Tiramisu». E poi «Banane» su Telemontecarlo. Dal '90 al '92 «Padre Buozzi e Marco» [redacted] primo è [redacted] prete di una piccola parrocchia, il secondo un ragazzino dell'oratorio con ambizioni artistiche) fanno numerose [redacted]cursioni» in altre trasmissioni quali «Via Teulada 66», «Piacere Rai Uno» e «Sanremo famosi».

[redacted] arrivano «Domenica In», «Gran festa italiana» e «Bologna sogna». Fino alla registrazione di [redacted] puntate di «Ascolta ...si fa notte». Ma il miglior biglietto da visita [redacted] quello che gli regala il pubblico ad ogni spettacolo: [redacted] ride. E di questi tempi non è cosa da poco.

Sandro Bottelli

Roberto Malandrino e Paolo [redacted] Veronica hanno instaurato con il pubblico di casa [redacted] rapporto davvero speciale E ad ogni esibizione del duo novarese sono molti i fans che si mobilitano per [redacted] [redacted] serata all'insegna del divertimento Stasera [redacted] fanno tappa ad Arona

[redacted] palcoscenico di «Vacanze Sì» si assegna il titolo [redacted] Miss Turismo '95

Domani sera la finale del concorso di bellezza

[redacted] ventidue ragazze si elegge la «Miss Turismo»

ARONA. Tornano a sfilare le bellezze in riva al Lago Maggiore. Il palcoscenico è quello di «Vacanze Sì», la prima rassegna di turismo, ambiente, cultura [redacted] spettacolo e tempo libero neo inaugurata ad Arona e che terrà banco fino all'8 ottobre: il titolo da assegnare è «Miss Turismo '95». [redacted] tratta di un concorso riservato a ragazze [redacted] età compresa tra i 16 e i 26 anni, giunto quest'anno alla terza edizione [redacted] organizzato dall'agenzia «Deca Models».

«Miss Turismo, [redacted] il patrocinio di 'Turisanda Tour Operator' - spiega il responsabile Riccardo Franchini - grazie ai suc[redacted] [redacted] pubblico ottenuti negli scorsi anni, ricordiamo l'ultima finale di Pombia [redacted] oltre mille spettatori, si è inserita nel già nutrito programma della manifestazione [redacted] darà la possibilità alle partecipanti di vincere viaggi, books fotografici, ricchi premi e di farsi notare dagli addetti ai lavori ed avere la possibilità di intraprendere la carriera di modella o operatrice turistica».

Le ventidue finaliste (provenienti da Piemonte e Lombardia) che hanno superato le selezioni svoltesi le settimane scorse al «Porty Time» di Castelletto Ticino e allo «Shining Tag» di Oleggio, si presenteranno dalle 21 davanti alla giuria composta da «addetti [redacted] lavori».

Durante [redacted] serata, sfilate di moda, musica dal vivo con Paolo & Gloria, un'esibizione di ginnastica acrobatica proposta dalla ceranese Samuela Calcaterra e la finale del concorso internazionale «New Model Today».

Sfilano le [redacted] domani [redacted] Arona

Ma ecco l'elenco delle ventidue finaliste a «Miss Turismo '95», domani ad Arona: Nicole Sonzini e Teresa Airoldi di Oleggio, Sara Margaroli [redacted] Monica Cerini di Suno, Clorinda Miglio e Eliane Colombo di Bellinzago, Silvia Valenti di Trezzano sul Naviglio, Gi[redacted] Rizzo e Erika Zerbinati di Arona, Mari[redacted] Pistocchini di Pombia, Sandra Travaini di Dormelletto, Elena Frizzarin di Varallo Pombia, Stefania Albertini e Marisa Pigini di Verbania, Paola Bevenolo, Bruna Zanetti e Maria Fricchione di Borgomanero, Chiara Muttini di Galliate, Cristina Boldrini di Briona, Viviana Lorigiola [redacted] Caronno Pertusella (Va), Sara Grossi di Angera e Miriam Visconti di Agrate Conturbia. **[m. p.]**

Alle 15 a Tornaco

Tavola rotonda sulla cultura della [redacted]

TORNACO. Prosegue il programma di «L'uomo [redacted] la [redacted] terra - il passato e [redacted] presente», manifestazione promossa da Comune, biblioteca di Tornaco e Provincia. La rassegna, che ruota attorno alle opere di Ernesto Treccani e Antonio Ligabue, presenta due interessanti iniziative in questo fine settimana. Oggi i sindaci della zona si confrontano [redacted] «Lo sviluppo culturale del Basso Novarese».

La tavola rotonda è in programma dalle 15 a villa Marzoni. Nella stessa giornata continua anche il cartellone di «Cinemanatura». La pellicola [redacted] programma oggi è «Vacanze contadine», per la regia di Silvio Ciuccetti.

Nella sala video allestita all'interno · alla villa la proiezione del film sarà continuata dalle [redacted] alle 22. La mostra dei due grandi maestri sarà aperta oggi [redacted] orario continuato, dalle 10 alle 22. **[c. m.]**

[redacted] E NOTTE

[redacted]
Celebrità, esordisce Valentina

Serata d'esordio per Valentina, la nuova cartomante sensitiva che prende servizio stasera [redacted] per tutte le domeniche al «Celebrità» di Trecate. Atteso l'arrivo anche dei «Più belli del mondo». Nel privè, ospite vip a sorpresa. Si balla su tre piste con tre generi musicali diversi. Dalle [redacted]. **[m. p.]**

ARIZZANO
Byblos, danze dal Sudamerica

Si balla latinoamericano stasera al dancing «Byblos» di Arizzano. Salsa e merengue a partire dalle [redacted]. **[m. p.]**

[redacted]
Canta Nadia al «Delle Rose»

La frizzante, esuberante showgirl Nadia Vallesi [redacted] protagonista della serata musicale «live» al «Caffè delle Rose» [redacted] Vigevano. Cocktail e long drinks a [redacted] del barman Albes Lorenzo. Dalle 22,30. **[m. p.]**

[redacted]
Le Cave, musica [redacted] paninoteca

Musica dal vivo con [redacted] «Cocola Band» stasera nella neo inaugurata paninoteca-discobar, all'interno della discoteca «Le Cave» di Vintebbio. [redacted] balla su due piste con generi musicali diversi. Dalle 23. **[m. p.]**

MASERA
Birreria Vichingo, rock e blues

I grandi classici del rock e blues internazionale stasera alla «Birreria del Vichingo» di Pello di Masera. A proporli [redacted] i «Blue Hats Trio». **[m. p.]**

GRAVELLONA
J. T. Company al «Sandokan»

Inaugurazione pomeridiana alla discoteca «Sandokan» [redacted] Gravellona Toce. Dalle 14,30 si balla liscio con l'orchestra Molinari [redacted] in discoteca, direttamente dal Festivalbar, è ospite J.T. Company. **[m. p.]**

STASERA AL [redacted]

[redacted] Vip Tel. 625.668 Or.: 14,45/17,10/19,35 22,15 L. 10.000/8000	**Il primo cavaliere** *di J. Zucker, con R. Gere, S. Connery, J. Ormond (Usa '95)* La leggenda dei cavalieri della tavola rotonda, con le loro battaglie, l'amore tra Lancillotto e Ginevra, in un eroico medioevo. N. V. 2h 08' **Epico**
Araldo Tel. 474.625. L. 10.000/8000 Or.: 15,30/17,45/20/22,15	**L'età acerba** *di A. Techiné, con E. Bouillhez, G. Morel, F. Gorny (Fra. '94)* Parigi Anni 60: politica, ideali e l'intrusione di un pied-noir algerino turbano e segnano la già inquieta amicizia amorosa di tre adolescenti. N. V. 1h 50' **Drammatico**
Faraggiana Tel. 627.676. Orario 15,45/17,55/20,05/22,15 Lire 10.000/8000	**Congo** *di F. Marshall, con D. Walsh, L. Linney, E. Hudson (Usa '95)* In Africa una spedizione va alla ricerca del tesoro e [redacted] stero legato alla Città Perduta di Zinj. Con loro, un gorilla addestrato. Dal best-seller di Crichton. N. V. 1h 50' **Avv.**
Eldorado [redacted]. 624.168 [redacted].: 16,45/19,30/22,15 L. 10.000/8000	**Waterworld** *di K. Reynolds, con K. Costner, D. Hopper, J. Tripplehorn (Usa '95)* — La Terra è sommersa d'acqua: un eroe combatte i malvagi e insegue una nuova vita. Con lui, una donna e una bimba che cela un segreto. N. V. 2h 20' **Avvent.**
Vittoria Tel. 623.365 Or.: 16,15/18,15/20,15 22,15 L. 10.000/8000	**Dredd** *di D. Cannon, con S. Stallone, A. Assante, D. Lane (Usa '95)* — In un secolo del futuro, un poliziotto spietato ma giusto combatte un pericoloso [redacted]. Dall'omonimo fumetto degli Anni 50 N. V. [redacted] 40' [redacted]
S. Cuore Tel. 465.484 L. 10/7000, mart. L. 8000	**Power Rangers.** Orario: 16; 18 **Carrington.** Orario: 20; 22.15
[redacted] S. Andrea	CHIUSURA ESTIVA
[redacted] San Carlo T. 240.566 Or.: 14,30/16,30/20/22 L. 8000/5000	**Scemo & più scemo** *di P. Farrelly, con J. Carrey, J. Daniels, L. Holly (Usa '94)* Una misteriosa valigia trovata all'aeroporto di Los Angeles fa fare a due picchiatelli un lungo viaggio tra killer e vip, fino alla soluzione di un giallo. N. V. 1h 45' **Comico**
[redacted] Vandoni L. 7000/5000	CHIUSURA ESTIVA
[redacted] Moderno Tel. 82.151 Or.: 14,15/16,15/18,15 20,15/22,15 L. 10[redacted]	**French Kiss** *di L. Kasdan, con K. Kline, M. Ryan, T. Hutton (Usa/Fra. '94)* Una biondina americana vola a Parigi per riconquistare il fidanzato, ma durante il viaggio si fa incantare da un irresistibile mascalzone. N. V. 1h 50' **Commedia**
[redacted] Tel. 81.741 Or.: 14,15/16,15,18,15 20,15/22,15 L. 10[redacted]	**Dredd - La legge sono io** *di D. Cannon, con S. Stallone, A. Assante, D. Lane (Usa '95)* — In un secolo del futuro, un poliziotto spietato ma giusto combatte un pericoloso criminale. Dall'omonimo fumetto [redacted]gli Anni 50 N. V. 1h 40' **Fantathriller**
Piccolo Tel. 81.741 [redacted] 15,30/17,45/20/22,15 L. 10.000/8000	**Waterworld** *di K. Reynolds, con K. Costner, D. Hopper, J. Tripplehorn (Usa '95)* — La Terra è sommersa d'acqua: un eroe combatte i malvagi e insegue una nuova vita. Con lui, una donna e una bimba che cela un segreto. N. V. 2h 05' **Avvent.**
[redacted] Ballardini Tel. (0337) 244.384 Lire 6000 Or.: 14,30/16,30/21	**La carica [redacted] 101** *di W. Reitherman, H. Luske e C. Geronimi (Usa '61)* - Riedizione restaurata del classico film di Walt Disney sulle avventure di una cucciolata di dalmata rapita dalla perfida Crudelia Demon. N. V. 1h 25' **Cartoni animati**
[redacted] Corso Inf. e orari tel. 240.853 L. 10.000/8000 Or.: 14/16,30/20/22,30	**Waterworld** *di K. Reynolds, con K. Costner, D. Hopper, J. Tripplehorn (Usa '95)* — La Terra è sommersa d'acqua: un eroe combatte i malvagi e insegue una nuova vita. Con lui, una donna e una bimba che cela un segreto. N. V. 2h 05' **Avvent.**
Cine 1 - Sala 1 Tel. 242.046 Or.: 14,15/16,30/20,15/ 22,30. L. 10.000/8000	**Allarme [redacted]** [redacted] *T. [redacted], [redacted] G. Hackman, [redacted] Washington, G. [redacted] (Usa '95)* — Un sommergibile nucleare americano deve bloccare un gruppo di terroristi russi salvando il mondo dall'incubo di una catastrofe nucleare N. V. 1h 55' **Thriller**
Cine 1 - Sala 2 Tel. 242.046 Or.: 14,15/16,30/20,15 22,30 L. 10.000/8000	**L'ultima eclissi** *di T. Hackford, con K. Bates, J. J. Leigh, C. Plummer (Usa '94)* — Accusata dell'omicidio del marito e poi assolta, [redacted] donna 20 anni dopo viene sospettata della morte della [redacted] padrona di casa. Da S. King N. V. 2h 10' **Thriller**
[redacted] Italia Tel. (0163) 840.201 Or.: 16/20/22 L. 8000/6000	**Scemo & più scemo** *di P. Farrelly, con J. Carrey, J. Daniels, L. Holly (Usa '94)* — Una misteriosa valigia trovata all'aeroporto [redacted] Angeles fa fare a due picchiatelli un lungo viaggio tra killer e vip, fino alla soluzione di un giallo. N. V. 1h 45' **Comico**
[redacted] Cine Teatro Tel. 91.103.L. 8000/6000 lun. fer. 7/5000. Or.:15,30 17,30/20,15/22,15	**Scemo & più scemo** *di P. Farrelly, con J. Carrey, J. Daniels, L. Holly (Usa '94)* — Una misteriosa valigia trovata all'aeroporto di Los Angeles fa fare a due picchiatelli un lungo viaggio tra killer e vip, fino alla soluzione di un giallo. N. V. 1h 45' **Comico**
[redacted] Cinema [redacted]le Tel. 61.459 Lire 9000/5000 Or.: 14,30/16,30/20/22	**L'isola dell'ingiustizia** *di M. Rocco, con C. Slater, K. Bacon, G. Oldman (Usa '94)* — Un giovane avvocato cerca di salvare un de[redacted] di [redacted]traz, vittima di terribili abusi. La verità coinvolge il carcere e il governo federale. N. V. 2h **Drammatico**
Oratorio Or.: 20,15/22,15 Lire 6000 Or.: 14/16/20,15/22,15	**[redacted] Willy [redacted]** *di D. Little, con J. James Richter, M. Madsen, E. Pena (Usa '94)* — Jesse, in lite col fratellastro, cerca [redacted] stesso e le amiche orche da una chiazza di [redacted] minaccia [redacted] costa incontaminata. N. V. 1h 50' **Avventura**
[redacted] Tel. 71.417	CHIUSURA ESTIVA
[redacted] Ariston Inf. prezzi su segr. tel. 401.940. Or.: 14,30 16,30/20,30 22,30	**L'uomo delle [redacted]** *di G. Tornatore, con S. Castellitto, T. Lodato, L. Trieste (Italia '95)* — Nel 1953 un piccolo truffatore gira la Sicilia con una cinepresa: per 1500 lire offre provini, promesse di successo nel cinema e inevitabili delusioni. N. V. 2h **Comm.**
Vip Inf. prezzi su segr. tel. 401.940 Or.: 14,15 16,30/20,15/22,30	**Il primo cavaliere** *di J. Zucker, con R. Gere, S. Connery, J. Ormond (Usa '95)* — La leggenda dei cavalieri della tavola rotonda, con le loro battaglie, l'amore tra Lancillotto e Ginevra, in un eroico medioevo. N. V. 2h 08' **Epico**
Sociale (Intra) Inf. prezzi su segr. tel. 401.940. Ore 14,30 16,30/20,30/22,30	**Dredd** *di D. Cannon, con S. Stallone, A. Assante, D. Lane (Usa '95)* — In un secolo del futuro, un poliziotto spietato ma giusto combatte un pericoloso criminale. Dall'omonimo fumetto degli Anni 50 N. V. 1h 40' **Fantathriller**
[redacted]iale (Pall.) Tel. [redacted] [redacted].: 14/16/20/22,15 L. 10.000	**Congo** *di F. Marshall, con D. Walsh, L. Linney, E. Hudson (Usa '95)* — In Africa una spedizione va alla ricerca del tesoro e del mistero legato alla Città Perduta di Zinj. Con loro, un gorilla addestrato. Dal best-seller di Crichton. N. V. 1h 50' **Avv.**

TV [redacted]

19 Tuttirisultati; 19,45 Il grande circo; 21 Tg rosa; 21,30 Azzurro sport; [redacted] Video sette; 22,15 Sport calcio; [redacted] Videosette; 1 Mcm [redacted]ca. 19,30 Oggi goal, rubrica; 20 Cartoni animati; [redacted] Diagnosi, [redacted] show medicina; 22,30 Oggi [redacted]al; 23 Sport: telecr. calcio locale; 0,30 Oggi goal. 20 Curiosando; 20,30 Daktari, telefilm; 21,50 Un insolito sceriffo, film; 23,40 Daktari, telefilm.

CHIEDETELO A LA STAMPA
— COSA SI DICE DI QUEL FILM: le recensioni di Lietta Tornabuoni sui film in prima visione
[redacted] AL 144 06 0019 (lire 952 al minuto + Iva)

PRIME VISIONI A TORINO

ADUA 200 c. G. Cesare 67, tel. 856.521. **L'ultima eclissi** Or.: 15,25; 17,45; 20,05; 22,30
ADUA 400 c. G. Cesare [redacted] tel. 856.521. **Il primo cavaliere.** Or.: 15,15; 17,40; 20; 22,30
ALFIERI p. Solferino 2, tel. 562.3800. Riposo.
AMBROSIO MULTISALA c. V. Emanuele II, 52, tel. 547.007. Sala 1 **Congo.** Or.: 15,30; 17,50; 20,10; 22,30. Sala 2 **Allarme rosso.** Or.: 15,30; 17,50; 20,10; 22,30. Sala 3. **Bad boys.** [redacted]: 15,15; 17,50; 20,10; 22,30. Aria cond.
ARLECCHINO corso Sommeiller 22, tel. 581.7180. **L'uomo delle stelle.** [redacted]: 16; 18,10; 20,20; 22,30
CAPITOL via San Dalmazzo 24. **Dredd, [redacted] sono io.** Or.: 15; 16,50; 18,45; 20,35; 22,30.
CENTRALE via Carlo Alberto 27, t. 540.110. **L'odio.** Or.: 15,10; 17; 18,50; 20,40; 22,30
C. CHAPLIN 1 via Garibaldi 32/e, tel. 436.0723. **French Kiss.** Or.: 16; 18,10; 20,20; 22,30.
C. CHAPLIN 2 via Garibaldi 32/e, tel. [redacted] **Romanzo di un giovane povero.** [redacted]: 15,45; 18; 20,15; 22,30.
CRISTALLO via Gorto 5, t. [redacted]. **Dredd [redacted] legge sono io.** Or.: 14,30; [redacted]; 18,30; 20,30; 22,30
DORIA via Gramsci 9. **French Kiss.** Or.: [redacted]; 18,10; 20,20; 22,30
ELISEO GRANDE p.za Sabotino. **Il primo cavaliere.** Or.: 15; 17,30; 20; 22,30.
ELISEO BLU p.za Sabotino. **Allarme rosso.** Or. [redacted] 17,50; 20,10; 22,30
ELISEO [redacted] p.za Sabotino. **Terra e libertà.** Or.: 16; 18,10; 20,20; 22,30.
EMPIRE p.za V. Veneto 5. **Fermo posta: Tinto Brass.** Or.: 16,30; 18,30; 20,30; 22,30.
ERBA [redacted] **Piccoli omicidi tra ami**[redacted]: 16,30; 18,30; 20,30; 22,30
ERBA 2 c. Moncalieri 241. **Clerks (Commessi).** Or.: 16,30; 18,30; 20,30, 22,30
ETOILE v. Buozzi ang. v. [redacted]. **Power Rangers.** Or.: 15; 16,55; 18,45; 20,35; 22,30.
FARO via Po 30, tel. 817.3323. **Dredd, la legge sono io.** Or. 14,45; 16,45; 18,35; 20,30; 22,30.
FIAMMA c.so Trapani 57. **Congo.** Or.: 16; 18,10; 20,20; 22,30
IDEAL corso Beccaria 4. **Un indiano in città.** Or.: 16,30; 18,20; 20,30, 22,30.
KING via Po 21. Tel. 812.5996. **Amiche.** Or.: 15, 16,50, 18,40, 20,30; 22,30.
KONG v. S. Teresa 5. T. 534.614. **Romanzo di un giovane povero.** Or.: 15,30; 17,50; 20,10; 22,30.
LILLIPUT v. XX Settembre 15 bis. T. 537.100. **Mi familia.** Or.: 15,30; 17,50; 20,10; 22,30.
LUX Gal. S [redacted] **Waterworld.** Or.: 15, 17,30; 20; 22,30.
MASSIMO UNO v. Montebello 8. **Terra e libertà (Land and Freedom).** Ore 16,10; 18,10; 20,30; [redacted].
NAZIONALE 1 via Pomba 7. Tel. 812.4173. **Il primo cavaliere.** Or.: 15; 17,30; 20; 22,30
[redacted] 2 via [redacted] 7. **Carrington.** Or. [redacted]. 17,50; 20,10; 22,30
OLIMPIA 1 via Arsenale 31, tel. 532.448. **L'isola dell'ingiustizia (Alcatraz).** [redacted]: 15,45; [redacted] 20,15; 22,30
OLIMPIA 2 via Arsenale 31, tel. 532.448. [redacted] Or.: 14,50, 16,45; 18,40, 20,35; 22,30.
REPOSI v. XX Settembre 15, t. 531.400. **Da morire.** Vieti 14. Ap.: 15,30. Film 16, 18,10; 20,20; 22,30
ROMANO Gal. Subalpina Tel. [redacted] **I ponti di Madison County.** Or.: 15; 17,30; 20; 22,30.
[redacted] **RITZ** [redacted] Acqui 2. **L'uomo delle stelle.** Or.: 16; 18,10; 20,20; 22,30.
[redacted] via Roma [redacted]. **Scemo [redacted] più [redacted].** Or.: 16; 18,10; 20,20, 22,30.

TEATRI A TORINO

TEATRO REGIO. Stagione d'Opera 1994/95. Martedì 3/10 ore 21 al Teatro Carignano **Turn on the screw (Il giro di vite).** Opera di Benjamin Britten-Bruno Campanella direttore. Regia di Luca Ronconi con Raina Kabaivanska. Ultima recita. Biglietteria del Regio ore 13/18,30. Tel. 8815 241/242
CARIGNANO. P.za Carignano 6. **Stagione in abbonamento 1995-96.** Vendita abbon. posto fisso Carignano e Alfieri da lunedì 11/9, vendita abb. TST da giovedì 7/9 c/o biglietteria TST, via Roma 49 (or. 10-18 dom. riposo). Tel. (011) 517.6246.
ERBA c.so Moncalieri 241, tel. 661.5447. Da giovedì 5 a sabato 7/10 ore 21,30 **4° Festival Nazionale del Cabaret.** Tra gli ospiti: Enrico Beruschi, Beppe Braida, Laura Grossi. Informaz. e prenot.: feriali 9-13 e 19-23; festivi 16-21. Prelazioni per la stagione teatrale di prosa e cabaret.

PRIME VISIONI A MILANO

[redacted] Vittorio Emanuele 30. **Carrington.** Orario: 16,10; 17,35; [redacted]; 22,35.
ANTEO via Milazzo 9. **Terra e libertà.** Orario: 15,30; 17,50; 20,10; 22,30.
APOLLO Galleria [redacted] Cristoforis. **Il primo cavaliere.** Ore 17,30; 22,30.
ARIOSTO via Ariosto 16. **A proposito di donne.** Or.: 15,45; 18,10; 20,20; 22,30.
ARISTON Galleria del Corso. **Amiche.** Orario prolazioni: 16,30; 18,30; 20,30; 22,30.
ARLECCHINO Galleria del Corso. **Nel bel mezzo di un gelido inverno.** Or.: 15,30; 17,50; 20,10; 22,30.
ASTRA c.so Vittorio Emanuele 11. [redacted] **morire.** Or.: 15,10-22,30.
CAVOUR p. Cavour [redacted]. **French** [redacted] Orario: 15,40; 17,55, 20,15; 22,30.
COLOSSEO ALLEN via Monte Nero 84. **L'isola dell'ingiustizia - Alca**[redacted]. [redacted]: 15,45; 18; 20,15; 22,30. Ingresso 12.000.
COLOSSEO CHAPLIN via Monte Nero 84. **Nel bel mezzo di un geli**[redacted] **inverno.** Orario: 15; 17,30; 20; 22,30.
COLOSSEO VISCONTI [redacted] Monte [redacted] 84. **I ponti** [redacted] **County.** Orario: 15,30; 17,50; 20,10; 22,30.
CORALLO l. C. [redacted] Servi. **Romanzo di un giovane povero.** Orario: 15,30, 17,50; 20,10; 22,30.
[redacted] Galleria [redacted] 2013. **Scemo [redacted] più [redacted].** Orario: 15,30; 17,50; 20,10; 22,30.
ELISEO via Torino 64. **L'età acerba.** Orario: 16; 18,10; [redacted] 22,30. L. 7.000
EXCELSIOR Galleria del Corso. **Dredd - La legge sono io.** Or.: 13; 19; 22.
MAESTOSO corso Lodi 39. **Scemo** [redacted] [redacted]. Orario: 16; 20.
[redacted] Manzoni 40. **Congo.** Or.: 15,30; 17,50; 20,10; 22,30.
MEDIO[redacted] Vittorio Emanuele 24. **Congo.** Orario: 20; 22,30; 0,30.
[redacted] via Piave [redacted]. **Il primo cavaliere.** Orario: 15; 17,30; 20.
MIGNON Galleria [redacted] Corso 4. **L'uomo delle stelle.** Orario: 13; 16; 18; 22,30.
[redacted] via Mascagni, 8. **L'in**[redacted] **del lago.** Orario: 15,15; 16,50, 18,40; 20,30; 22,30.
NUOVO ORCHIDEA via Terraggio [redacted]. **L'ultima** [redacted]. Orario: 16,10; 17,35; [redacted] 22,30.
ODEON SALA 1 [redacted] Santa Radegonda [redacted]. **Allarme rosso.** [redacted]: 16-19. Ingresso Lire [redacted].
ODEON SALA 2 via Santa Radegonda [redacted] **I ponti** [redacted]**on County.** Orario: 15; 17,30; 20; 22,30. Ingresso Lire 12.000.
ODEON SALA 3 via Santa Radegonda 8. **Un indiano in città.** Orario: 15,10; 17,35; 20; 22,35.
[redacted] **LA 4** via Santa [redacted] da 8. **Villaggio** [redacted] **dannati.** Orario: 14,35; 17,05; 19,40; 22,30.
[redacted] **SALA 5** via Santa Radegonda 8. **Piccoli omicidi** [redacted] **amici.** Orario: 15,20; 17,40; 20,10; 22,35.
ODEON SALA 6 via [redacted] Radegonda 8 [redacted] **Boys.** Orario: 15,30; 17,50; 20,10; 22,35.
ODEON SALA [redacted] via Santa Radegonda [redacted]. **Forrest Gump.** Orario: 14,30; 17,05; 19,40; 22,30.
ODEON [redacted] 8 [redacted] Santa Radegonda [redacted] 8. **Motel Eden.** Orario: 15; 17,25; 19,55; 22,35.
[redacted] **SALA 9** [redacted] Santa Radegonda [redacted]. [redacted] **dell'ingiustizia -** [redacted] **catraz.** Orario: 15,30; 17,50; 20,05; 22,35.
[redacted] Santa Radegonda [redacted]. **Terra e libertà.** Orario: 15,10; 17,35; 20,05; 22,35. Ingresso Lire 10.000.
[redacted] via Zugna 50. [redacted] Or.: 18,15; 22.
[redacted] corso Vittorio Emanuele 28. **Waterworld.** Orario: 15,30; 17,50; 20,10; 22,30. L. 7.000.
[redacted] via Abruzzi, [redacted]. **Dredd - La legge** [redacted] **io.**
PRESIDENT largo Augusto 1. **L'odio.** Orario. 15; 16,50; 18,40; 20,30; [redacted]. Ingr. 12.000.
SEMPIONE via Pacinotti 6. **Rass. Pulp Fiction.** Or.: 20,15; 22,15.
[redacted] via Gran Sasso 28. **L'ultima eclissi.** Orario: 15,15; 16,50; 18,40; 20,30; 22,30.
TIFFANY corso Buenos Aires [redacted]. **Fermo posta Tinto Brass.** Orario: 15,30; 17,50; 20,40; 22,30.
VIP via Torino 21, tel. 8646.38247. **Pasolini** [redacted] **delitto italiano.** Or.: 17; 18,50; 20,40; 22,30. L. 10.000.

TEATRI A MILANO

ALLA [redacted] [redacted] della Scala, telefono 7200.3744. Riposo
[redacted] via Conservatorio 12, telefono 7600.1755. Riposo
ARS[redacted] via C. Correnti 11, telefono 837.5896. Fine stagione
SMERALDO p. XXV Aprile 10, telefono 2900.67.67. Fine stagione.
SAN [redacted] [redacted] Venezia 2, telefono 7600.2985. Fine stagione.
FILODRAMMATICI via Filodrammatici 1. Telefono 869.3659. Riposo.
TEATRO I via G. Ferrari 11, telefono 832.3156 - 546.1434.
OUT OFF via Duprè 4. Telefono 3926.2282. Riposo.
PICCOLO [redacted] via Rovello 2, telefono 72.333.222. Fine stagione.
[redacted] via Manzoni 44, telefono 7600.0231. Fine stagione.
[redacted] via Sangallo 33, telefono 7611.1015. Riposo.
ARIBERTO via [redacted]. Crespi 9. Informazioni [redacted]. [redacted]. Fine stagione.
[redacted] v. Olmetto 6/a, t. 87.51.85. [redacted] 17,30 alle 19,30 iscrizioni aperte [redacted] scuola di [redacted]lazione.
NUOVO piazza San Babila [redacted], telefono [redacted].0086/87. Fine stagione.
[redacted] [redacted] via Pastrengo 18, telefono 607.15.95. [redacted] stagione.

I biancocerchiati sulle ali del ripescaggio in Coppa

Eccellenza, scontro frontale fra Verbania e le torinesi

NOVARA. Ultimissime sulla Coppa Italia. Come si ricorderà, Castellettese e Verbania avevano chiuso pari tutti i fronti e si era reso necessario un sorteggio per designare la vincitrice. La fortuna ha sorriso alla Castellettese di Giromini; ma il Verbania, uscito dalla porta, è già rientrato dalla finestra: la squadra di Erbetta è infatti ripescata come migliore tra le seconde classificate. Le cinque squadre del Novarese e del VCO rimaste in gara si trovano ora inserite nei gironi A (Castellettese, Juve Domo e Verbania) e B (Momo, Oleggio e Trino). Si comincia mercoledì 4 ottobre con Castellettese-Juve Domo e Trino-Oleggio, entrambe alle 20,30. Gli altri incontri giovedì 19 (20,30) e mercoledì 1° novembre (14,30).

Ed eccoci al campionato. E' scontro frontale tra il Verbania e le torinesi Castellamonte e Rivarolo. Il Castellamonte di Marocchino sarà alle prese con l'Ivrea, rimasta al palo dopo due clamorose sconfitte; mentre il Rivarolo di Koetting avrà subito modo di misurarsi con lo spauracchio Verbania. Un Verbania che sembra intenzionato a recitare la parte del leone, visto che, dopo avere rinforzato la difesa, sta cercando di stringere i tempi anche per l'acquisto di Roberto Verdicchio, un ex in forza a Triestino, Giorgione, Savona e Crema. Ad Omegna è derby, ospite il Borgomanero. Alongi, ex primavera dell'Inter, ha già debuttato domenica e l'Omegna si è portata a casa il primo punto. Oggi sarà un bel match, perchè il Borgo, prima trasferta, è reduce da un netto successo sul Caltignaga e non ha ancora subito un gol. Altra battaglia ad Oleggio, dove arrive una Castellettese a secco di punti. Per gli «oranges» (due pareggi in due trasferte a Mathi e Chivasso) si tratta dell'esordio di fronte al pubblico di casa. Il Cerano, fresco vincitore contro la Sunese, è in trasferta a Domodossola contro una squadra che cercherà di riscattare la battuta d'arresto subita contro il Verbania.

C'è attesa per il Caltignaga, che ospita l'abbottonato San Maurizio: la cura del presidente Luigi Vacchini ha ceduto in settimana Sandro Cerutti al Gozzano e Thomas Forzatti al Romentino. La Sunese, ancora amareggiata per la sconfitta di Cerano, aspetta invece la Sangiustese di Fabio Francisca come una vittima predestinata. Chiudono Castellamonte-Ivrea e Mathi-La Chivasso.

Sandro Bottelli

Dopo lo stop di Borgomanero il Caltignaga (nella foto la punta Colombo) riscatta oggi contro il San Maurizio

PROMOZIONE

Nella terza d'andata rischia di scindersi il duo al comando

Crevolese, domenica di fuga?

Ossolani sul campo del fanalino Momo, mentre i «cugini» del Villa sono attesi all'esame del Valsessera. Gravellona e Bellinzago cercano di risalire

NOVARA. La Promozione parla ossolano dopo le prime due giornate che hanno portato in vetta Virtus Villa e Crevolese. Ma le inseguitrici non disperano. Siamo alle prime schermaglie, i motori non girano ancora a mille. Le partite del terzo turno, in programma nel pomeriggio, potrebbero anche favorire qualche pronto rientro, che il capoliste entrambe in trasferta. Le vittorie da tre punti, concesse da questa stagione anche al torneo di Promozione, finiranno col determinare ben presto una classifica lunghissima. Come dire, chi si ferma è perduto.

● **Cristinese-Gattinara.** Scontro diretto tra la neo promossa di Tony Brustia e i vercellesi dei fratelli Zardi con i quali c'è anche Scalino, ex del Borgo e dell'Oleggio. In palio un possibile aggancio al vertice.

● **Dufour-Romentinese.** Entrambe sono reduci da sconfitte, ma chi rischia di più è la squadra di Mella, neo promossa e ancora bisognosa di rodaggio.

● **Gozzano-Val Mos.** L'incerta partenza dei cusiani ha consigliato il presidente Adriano Cerutti a correre ai ripari: è arrivato un altro Cerutti, di nome Sandro, un «lusso» per la categoria.

● **Arona-Barengo.** Una vittoria ed una sconfitta a testa. La squadra di Olivotto sarà un bel test per l'ancora indecifrabile Arona di Frino, che ha finora perso in casa e vinto in trasferta.

● **Intra-Bellinzago.** Largo ai giovani su entrambi i fronti per un campionato forse solo di transizione per Calloni e pure per Teruggi. E' però vero che, a volte, l'appetito vien mangiando.

● **Momo-Crevolese.** Perchè il Momo di Tromellini, così brillante in Coppa, non decolla in campionato? Per cancellare uno zero bisognerà fermare una delle capoliste, ma non sarà facile.

■ **Valsessera-Villa.** Per chi non lo sapesse si gioca a Cravacuore, campo non facile neppure per il Villa di Pirazzi, compagine comunque accreditata di ottime chances a lunga scadenza.

■ **Vignale-Gravellona.** Due squadre affamate di punti e un Gravellona che dar una prima, attendibile, risposta alle sue reali pretese di alta graduatoria.

(a. b.)

Fabio La Micela, portiere del Vignale

CICLISMO

La Turbigo-Valle Ossola

Turbigo la stagione con una classica degli allievi

PIEDIMULERA. Si corre questa mattina la nona edizione della «Turbigo-Valle Ossola», per allievi organizzata dal Pedale Ossolano e dal Velo Club Marcoli di Turbigo. Si tratta della gara di chiusura della stagione ciclistica novarese. La carovana partirà da Turbigo alle ore 9,30 e dopo aver attraversato Lonate Pozzolo entrerà nel Novarese all'altezza di Oleggio, per poi puntare su Dormelletto, Arona, Stresa, Feriolo, Fondotoce, Mergozzo, Premosello, Vogogna, Piedimulera. A questo punto s'inizierà il tratto più difficile, quello che attraverso Gozzi porterà al traguardo di Cimamulera. Gli iscritti sono una ottantina. Favoriti gli scalatori, se non perderanno le ruote lungo il Lago Maggiore. Pesavento, Boggio, Selmo e gli ossolani Cheula e Rovaletti gli uomini di battere. I km sono 98, arrivo previsto per le 12,15. **(s. b.)**

SPORT FLASH

MOUNTAIN BIKE

Si corre questa mattina il Gran fondo del Mottarone

Gran fondo del Mottarone di mountain bike questa mattina con partenza da Stresa alle 10,30. I concorrenti attraverseranno Someraro, Lavo, Alpe Secondino, Monte Falò, Cascinone e Nocco per far ritorno a Stresa dopo 55 km. Il dislivello calcolato è di 2.700 metri. La corsa è valida come decima prova del campionato regionale. **(s. b.)**

PODISMO

«Gamba d'oro» termina oggi a Mercurago di Arona

Si disputa oggi alla frazione Mercurago di Arona la prova numero 47 della «Gamba d'oro», ultima della stagione. Il tracciato di 10 km si snoderà nel parco dei Lagoni. Il via alle ore 9. Tutti i vincitori della rassegna saranno invece premiati il 15 ottobre in occasione di una Camminata di chiusura che si terrà a San Maurizio d'Opaglio. **(s. b.)**

TENNIS

Al via domani i corsi del Tc Piazzano

Scattano domani i corsi di tennis organizzati dal tc Piazzano di Novara. La scuola tenuta dai maestri Fabrizio Pettorino e Franco Piscedda è strutturata in corsi di avviamento e agonismo per ragazzi da 8 a 16 anni. **(c. m.)**

ALPINISMO

S'impara ad arrampicarsi con il club «Roccelago»

Da oggi e per tutte le domeniche del mese, corsi di arrampicata sportiva per principianti e per esperti vengono organizzati dall'associazione «Roccelago». Gli interessati possono rivolgersi al centro sportivo di S.Bernardino. **(s. r.)**

Per la pubblicità su LA STAMPA
PK publikompass
PUBLITIME Agenzia Publikompass spa
Corso Cavour, 13 - 28100 Novara
Tel (0321) 33.341 - Telefax 626.035

CON NOI LA PRIMA CASA COSTA MENO

DESIDERI ACQUISTARE, COSTRUIRE O RISTRUTTURARE LA TUA PRIMA CASA DI ABITAZIONE?

■ Con il nuovo MUTUO PRIMA CASA della Banca Popolare di Intra puoi ottenere in tempi rapidissimi e senza particolari formalità burocratiche sino all'80% del costo o del valore dell'immobile, con un massimo di 150 milioni ad un tasso di particolare favore, che potrai rimborsare anche in 10 anni con rate studiate in base alle tue esigenze.

■ Inoltre sarai assicurato gratuitamente contro i danni provocati alla tua casa da incendio e eventi atmosferici e, se vuoi, potrai sottoscrivere a condizioni agevolate polizze vita e infortuni che prevedono il rimborso del debito.

■ Ti aspettiamo alla più vicina Filiale della Banca Popolare di Intra: il nostro personale è a tua disposizione per darti informazioni più dettagliate, anche perchè

SE SEI SOCIO DELLA BANCA O LO DIVENTI,
(e diventarlo è molto semplice)
puoi beneficiare di una serie
di vantaggi speciali in termini di tasso,
importo erogabile e durata.

BANCA POPOLARE DI INTRA

Serie C2, gli azzurri oggi a Ospitaletto cercano di mantenere lo scettro

Novara per iniziare un ciclo

L'allenatore Ferrario torna nella «sua» città, dove ha ottenuto le maggiori soddisfazioni
Con lui saranno in campo altri due ex: Granzotto e Turato. Difesa da reinventare

NOVARA. Raggiunta la testa della classifica, con tre vittorie consecutive, gli azzurri impegnati oggi al Ospitaletto vogliono ripetersi per consolidare il primato ed aprire un ciclo positivo. «Sarebbe importante per i ragazzi che incomincerebbero così a credere davvero alle loro possibilità in questo campionato ed al tempo stesso per il pubblico - dice Ferrario -. Quello che si manca, in quest'inizio di stagione, è proprio la continuità, mi riferisco anche all'arco della stessa partita. Troppi alti e bassi. Abbiamo cambiato parecchio, è vero. Ci sono venuti a mancare elementi importanti come Pellegrini e Borgobello ma i sostituti devono dimostrare di essere all'altezza della situazione. Col passare delle giornate non potremo che migliorare. Per adesso mi sembra importante però fare risultati anche quando la squadra non si esprime al meglio della sue possibilità». In attesa di veder migliorato il gioco, Ferrario, torna nella «sua» Ospitaletto, laddove ha ottenuto le maggiori soddisfazioni come tecnico. Con lui saranno in campo altri due ex: Granzotto e Turato, i difensori che il tecnico ha voluto fortemente e quindi non possono tradire la sua fiducia.

Il Novara è reduce dalla maratona di mercoledì in coppa Italia quando ci son volute due ore per superare il Saronno, avversario tradizionale, eliminato solamente ai rigori. I suoi giocatori potrebbero risentire di questa fatica infrasettimanale? «Può darsi - risponde Ferrario - siamo ad inizio stagione e l'abitudine alla fatica è diversa. Tra l'altro con infortuni e squalifiche non ho possibilità di scelta, i giocatori sono quelli...». Oggi mancheranno Borgobello e Pellegrini per infortunio anche se quest'ultimo sta riprendendo e sarà aggregato alla squadra. Poi Venturi e Casabianca son fermi per squalifica. Il tecnico deve inventare la difesa e non sarà facile mancando il perno centrale. Così il «libero» dovrebbe essere Turato in marcatura Scotti in marcatura centrale, Granzotto a destra e Pedretti a sinistra i due difensori laterali. Ferrario è intenzionato a schierare una sola punta centrale, il giovane Inzaghi, che sarà affiancato da Schiavon, con Coli sulla destra eppoi a completare il centrocampo saranno Papais, Muri e Biagianti. «Una squadra un pò coperta in mezzo al campo (per proteggere la difesa), ma anche un pò leggerina in avanti. [r. amb.]

Nathan Schiavon, chiamato a orchestrare le manovre d'attacco del Novara che cerca il «poker» di vittorie a Ospitaletto

LA RIVALE

Squadra «saccheggiata»

L'estate scorsa il Novara ha saccheggiato abbondantemente l'Ospitaletto. Prima si è assicurato il presidente Gozio, questi si è portato poi l'allenatore Ferrario che ha voluto con sè i difensori Turato e Granzotto. Ce n'è a sufficienza per etichettare il confronto di oggi come un derby. I bresciani hanno cambiato parecchio rispetto alla squadra che lo scorso anno militava in C1. Con il nuovo allenatore Zanchini (ex Cremapergo) sono arrivati alcuni giovani come Saresini e D'Antuono eppoi Serra (oggi squalificato) e Tagliabue tutti dal Lecco. Poi Gamberini, portiere del Brescia e Mariani centrocampista dal Cucina. L'inizio di stagione non è stato dei più promettenti perchè i bresciani hanno fin qui racimolato pochi punti pareggiando le due gare interne con Lecco e Pro Patria. Sono reduci dalla sconfitta patita sabato scorso nell'anticipo col Cittadella. «Dovremo stare attenti perchè l'Ospitaletto è una squadra molto portata alla corsa ed al combattimento: potrebbe metterci in difficoltà». Così la pensa Ferrario, e se lo dice lui... [r. a.]

Serie D, azzurri e granata provano ad allungare il passo

Sparta sfida Borgosesia gran derby al Comunale

NOVARA. Per il morale, e perchè anche per la classifica. La Sparta che oggi al Comunale ospita il Borgosesia (alle 15) nel primo atteso derby piemontese della stagione, andrà all'assalto fin dal primo minuto. Parola di Massimo Venturini, che vuole fortissimamente una vittoria di prestigio contro delle candidate numero alla promozione. Almeno, stando alle opinioni del tecnico novarese: «I granata hanno quattro o cinque giocatori che possono decidere una partita e godono anche di un'ottima condizione, come dimostra la vittoria ottenuta domenica scorsa e tempo ormai scaduto. E' una squadra partita con grandi ambizioni, dopo il secondo posto dell'ultimo campionato».

Oggi Sparta e Borgosesia sono appaiate al secondo posto della classifica, con un punto in meno delle capoliste Vogherese e Valenzana. Una vittoria rappresenterebbe un trampolino di lancio verso il primato. L'undici del novarese Paolo Rosa abbonda di giocatori di primissima scelta. Citiamo l'ex bombardino azzurro, Fabio Scienza, l'ex difensore del Venezia Tomasoni, l'ex trequartista della Solbiatese Rovellini e il bomber Morello. Quattro pilastri su cui poggia il Borgosesia autentica rivelazione dell'ultimo torneo di serie D e che già dall'anno scorso poteva contare su un'intelaiatura quadrata: Biscaro, Rocca, Riva, il promettente Michele Bielcati. I granata, però, non sembrano macinare gioco e risultati con la stessa disinvoltura di un anno fa. E alcune cessioni durante l'estate hanno lasciato perplessi più d'un sostenitore sestiano. Venturini, che resta da aggiungere? «Che sarà senz'altro una gran bella partita, perchè le due squadre si fronteggeranno a viso aperto. Da parte nostra, poi, finalmente saremo al completo, col recupero dell'intera rosa. Meglio avere problemi di abbondanza». Armanetti o Paladin a comandare la difesa? Dopo aver visto all'opera l'ex azzurro contro la Guanzatese, tutto lascia pensare a una sua riconferma. Venturini dissipa gli ultimi dubbi: «Sì, Matteo per oggi partirà dalla panchina. Armanetti in quel ruolo si trova a meraviglia e merita di essere rivisto». Confermato pure il duo d'attacco Buzzetti-Spelta per scardinare la retroguardia granata. Da Borgosesia si attende l'arrivo di numerosi tifosi al seguito.

Marco Piatti

Giornata di derby al Comunale tra la Sparta Venturini e il Borgosesia guidato dall'allenatore Paolo Rosa (qui sopra)

Domenica insieme

Oggi siamo aperti tutto il giorno !

ULTIMI ARRIVI
MODA AUTUNNO INVERNO

GRANDE SCELTA
GRANDE CONVENIENZA

Quattropassi

ABBIGLIAMENTO - CALZATURE

NOVARA - Via Gnifetti 64

Il prato e l'aria

Il prato intorno alla casa è da considerarsi come un enorme impianto di depurazione, in quanto cattura per gravità e con le piogge i composti tossici presenti nell'atmosfera ■ mediante fotosintesi produce ossigeno che libera nell'aria. Un prato di 1000 m^2 ha un effetto refrigerante pari ■ 8 volte la capacità media di un condizionatore per abitazione.*

Il prato e il suolo

Un prato folto ■ vigoroso assorbe fino a 6 volte la quantità di pioggia rispetto ad un'eguale superficie coltivata a grano, riducendo così lo scorrimento superficiale ed evitando l'erosione del suolo. Inoltre contribuisce ad arricchire il terreno di sostanza organica.*

Il prato e l'acqua

Il tappeto erboso favorisce la protezione delle acque del sottosuolo ■ quanto esplica un'azione filtrante nei confronti delle acque dirette alle falde sotterranee, decomponendo gli inquinanti organici in molecole ■ tossiche. L'elevata acidità delle piogge viene ridotta fino a 10 volte quando attraversa un tappeto erboso.*

Il prato e l'uomo

Il prato intorno all'abitazione migliora la qualità della vita, riduce la temperatura, filtra gli odori e attenua i rumori del 25%, creando un ambiente salutare ed una superficie soffice ■ pulita per i bambini. Il prato diventa così un'estensione della casa, svolgendo un'importante funzione sociale durante ■ bella stagione.*

PRATO FACILE
SOLO IL PIACERE DEL PRATO

Pochi tagli, meno annaffiature e ridotte concimazioni per godere tutto ■ piacere del prato senza l'impegno che un prato tradizionale comporta.
Il Centro di Ricerche di Arnhem in Olanda ha selezionato varietà di graminacee che consentono la formazione di un tappeto erboso a ridotta manutenzione.
Con queste varietà Blumen ha realizzato Prato Facile, l'avanguardia della ricerca olandese nel settore delle sementi da prato.
La qualità di Prato Facile è certificata dal NAK, ente nazionale olandese di controllo delle sementi, ed è disponibile in Italia nei migliori negozi di giardinaggio.
In vendita in confezioni da gr. 200, kg. 1 e kg. 5, sufficienti per coprire rispettivamente 12, 60 ■ 300 mq. di superficie.
Per ulteriori informazioni telefonare allo 0523/524248.

SEMENTI BLUMEN: QUALITÀ OLANDESE

*NICOLA NOÈ, ISTITUTO DI COLTIVAZIONI ■ UNIVERSITÀ DEGLI STUDI ■ MILANO - DA " RIVISTA

SAGAT

AEROPORTO INTERNAZIONALE "CITTÀ DI TORINO"

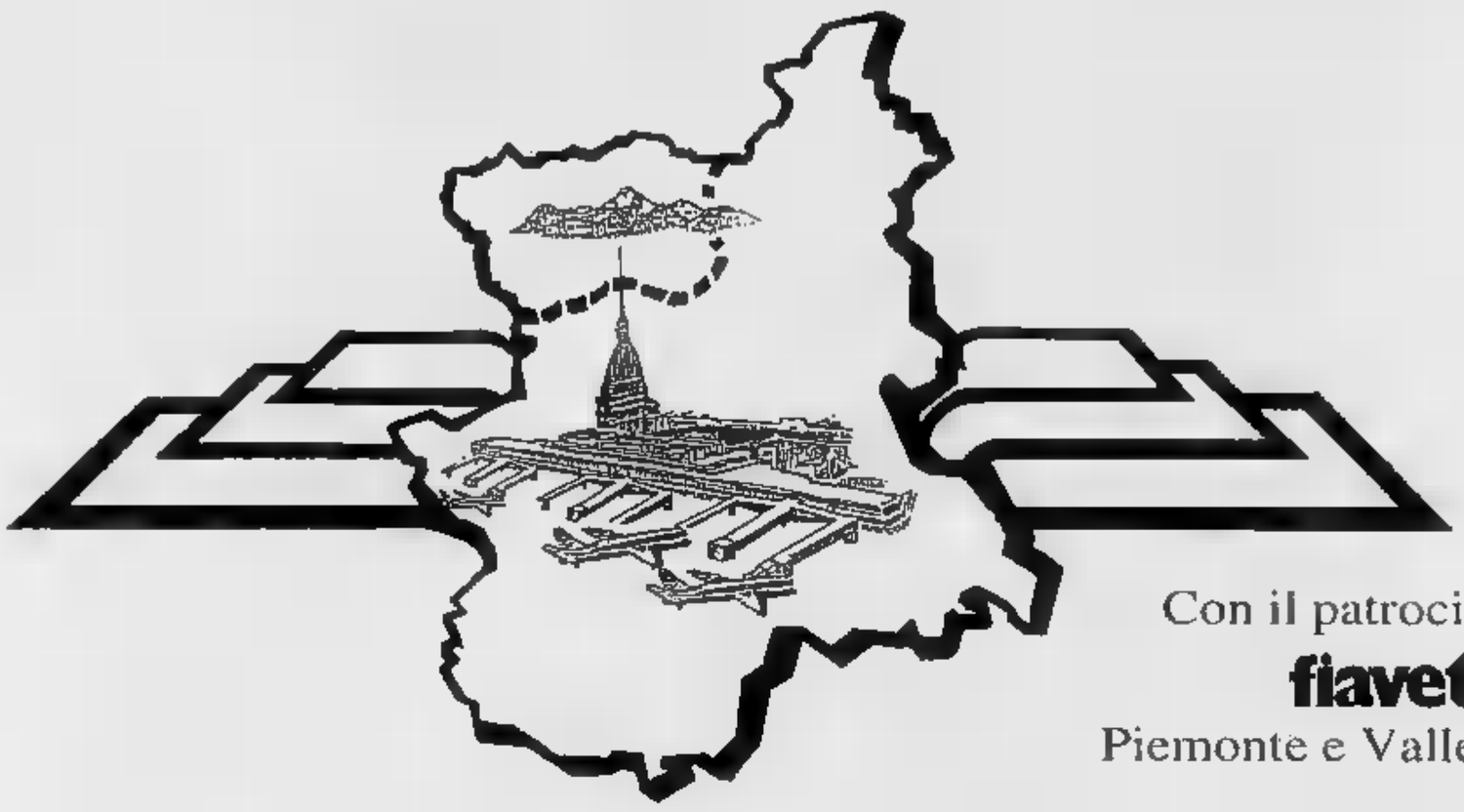

Con il patrocinio di
fiavet
Piemonte e Valle d'Aosta

LE ALI DELLA TUA REGIONE

DAL **1** OTTOBRE
30 NOVEMBRE

UN REGALO PER CHI UTILIZZA CASELLE VENENDO DA LONTANO!

Chi acquista un biglietto aereo con partenza da Caselle nelle agenzie di viaggio delle Province di Aosta, Alessandria, Asti, Biella, Cuneo, Novara, Vercelli può richiedere un voucher che dà diritto a

- **Un bonus di L. 20.000 per l'uso del parcheggio in Aeroporto;**
- **Uno sconto del 20% per gli acquisti nella boutique "Via Roma" e nel ristorante;**
- **Una riduzione del 10% nei bar e in edicola su dolciumi ed oggettistica.**

AEROPORTO INTERNAZIONALE "CITTA DI TORINO", VOLI GIORNALIERI PER:
ALGHERO, AMSTERDAM, BARCELLONA, BRUXELLES, CAGLIARI, CATANIA, COPENHAGEN, FRANCOFORTE, GINEVRA, LISBONA, LONDRA, MADRID, MONACO, NAPOLI, OLBIA, PALERMO, PARIGI, PESCARA, PORTO, ROMA, STOCCARDA, STOCCOLMA, VIENNA, ZURIGO.

Un'iniziativa in collaborazione con i Servizi Commerciali Aeroportuali Torino

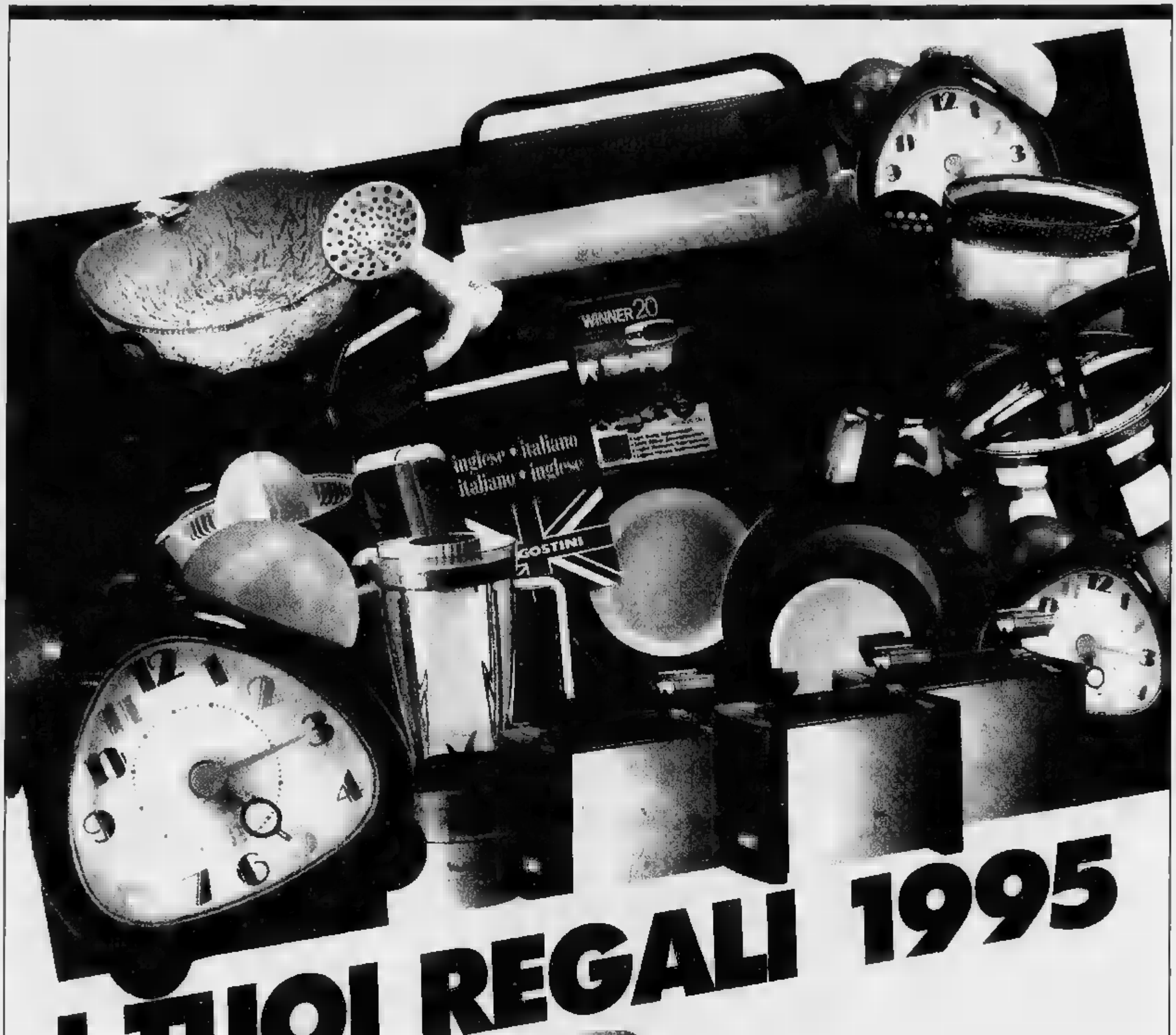

I TUOI REGALI 1995

Moltissimi nuovi, impareggiabili regali sono pronti per portare nella tua casa bellezza, allegria e funzionalità. Sono I TUOI REGALI 1995 selezionati e scelti pensando a te. Richiedi il catalogo nei supermercati che espongono la locandina. Cerca il punto di vendita a te più vicino, vedrai che conviene. L'operazione termina il 31 dicembre 1995.

A&O

SELEX

SUPERMERCATI

Ogni giorno con te.

BIELLA - [illegible] Galimberti 3 • BIELLA - Via Marconi 7 • BIELLA - Via Trento 37 • BIELLA - Via Rosmini 10 • BIELLA - Piazza Curiel 10 • OCCHIEPPO INFERIORE - Via Martiri [illegible] Libertà 42 • [illegible] Via Provinciale • [illegible] - Piazza Allende 1 • [illegible] - [illegible] Dante 75 • VERCELLI - Corso Salamano 2/a • VERCELLI - Largo Brigata Cagliari 10 • [illegible] - Piazza 1° Maggio (quartiere Bellavista) • PONT ST. MARTIN - Via S. Giorgio Dora II • MORGEX - Rue Du Mont Blanc 45bis

AUT.MIN. n. 6/11047 del 23/12/1994

BIVERBANCA
CASSA DI RISPARMIO DI BIELLA E VERCELLI

LA STAMPA
VERCELLI-BIELLA
E VALSESIA

Domenica 1 Ottobre 1995 n. 37

VERCELLI via Duchessa Jolanda 20, tel. (0161) 217.850/54.747
BIELLA via Repubblica 29, tel. (015) 26.191/252.23.79

BIVERBANCA
CASSA DI RISPARMIO DI BIELLA E VERCELLI

Irruzione della polizia in un alloggio di via Orfanotrofio. Analogie con il caso Tropeano

Biella, in tasca cocaina per un miliardo

Arrestati un cittadino belga e un rapinatore evaso

BIELLA. Più di quattro etti di cocaina pura al 90 per cento, per un valore al dettaglio di 900 milioni e due persone arrestate. E' il bilancio dell'operazione antidroga portata a termine dalla polizia in due giorni, tra ieri e venerdì: è il più importante sequestro di «polvere bianca» mai avvenuto nel Biellese. In cella sono finiti un cittadino belga, Joseph Maria Stefan Castelyn, 30 anni, residente a Vinkeveldenplein, nel Sud del Belgio, e un pregiudicato biellese, Alfredo Barasso, 36 anni, già condannato tra l'87 e l'88 per le rapine a due distributori di benzina cittadini, ora abitante a Antwerpen, sempre in Belgio.

Tutta l'operazione è scattata a seguito della segnalazione di un cittadino, che ha visto un'Alfa 75 con targa straniera aggirarsi per le strade del quartiere Riva. Credendo si trattasse di zingari che volevano compiere furti in alloggio, il biellese ha avvisato la polizia. Un'auto civetta del commissariato si è messa così a seguire con discrezione le mosse delle due persone che occupavano l'auto. Nel pomeriggio di venerdì, mentre i due uscivano da una palazzo di via Orfanotrofio, sono stati bloccati e perquisiti. La droga era tutta nella tasca del giubbotto indossato dal belga, avvolta in un pacchetto chiuso con nastro adesivo marrone, quello solitamente utilizzato per chiudere gli scatoloni di cartone.

Oltre ai due cittadini stranieri inizialmente era stata fermata una donna, proprietaria dell'alloggio di via Orfanotrofio. Ieri però questa persona è stata liberata, in quanto non sono emersi elementi a suo carico. Ma nei suoi confronti l'indagine proseguirà ancora.

«Per ovvi motivi legati all'inchiesta non posso fornire ulteriori particolari - ha detto ieri il dirigente del commissariato, Salvatore Aprile, che ha festeggiato alla grande il suo ritorno in servizio a Biella -. Voglio però sottolineare come tutta l'indagine sia il risultato di un doppio sforzo: il nostro, costituito dal lavoro del nuovo ufficio di controllo del territorio, e quello dei cittadini. Avevamo infatti contattato alcuni residenti in quelle che chiamiamo "zone a rischio", cioè quartieri dove la criminalità è più presente. E li avevamo pregati di avvisarci non appena notavano qualcosa di strano. Così è avvenuto: un abitante di Riva ha visto quell'auto e mi ha chiamato. Poi abbiamo avuto anche un po' di fortuna».

L'inchiesta della polizia deve ora ricostruire l'intero percorso della cocaina. Considerata la notevole quantità, il destinatario doveva essere una persona facoltosa e che comunque godesse della fiducia dei venditori all'ingrosso. Alfredo Barasso poi era a suo tempo evaso dal carcere di Vercelli, non rientrando più in cella dopo un permesso concesso dalla direzione della prigione. La stessa cosa era accaduta con Tommaso Biamonte e Angelo Neirotti, i due assassini del taxista Maurizio Tropeano. Anche loro erano finiti a spacciare droga tra il Belgio, l'Olanda e la Francia e, sempre loro, una volta a Biella si erano incontrati con una donna. Tre coincidenze che dovranno essere chiarite.

Daniele Pasquarelli

Alcuni agenti con la droga sequestrata. A fianco unità cinofile controllano l'auto di **Joseph Castelyn** e **Alfredo Barasso** (in piccolo da sinistra) (FOTO LEPRI)

I promossi della SETTIMANA

[redacted], (foto) L'assessore alla Cultura del Comune di Vercelli riapre la scuola Valloti, dopo cinque anni di silenzio e il tentativo fallito della giunta Bovagnoli. E, con intelligenza, decide di applicare tariffe contenute, come vuole la tradizione dell'istituto musicale.

«MADE IN BIELLA». Promossa a pieni voti, ancora una volta, l'industria tessile biellese presente a «Ideabiella». L'edizione '95 della rassegna di Cernobbio si è conclusa con un aumento dei visitatori che supera il 14 per cento.

[redacted] DI BIELLA. La maxi-operazione antidroga di questo mese vale al Commissariato la conquista del record per il maggior quantitativo di cocaina mai sequestrato in provincia.

POLSTRADA DI [redacted]. Una pattuglia salva un automobilista finito nel Naviglio d'Ivrea, vicino a San Germano. Ma, nonostante il coraggio degli agenti, il problema resta: in troppi punti la statale 11 non è protetta da un guard-rail nonostante costeggi un corso d'acqua.

[redacted] VARALLESA. L'associazione ricorda, con una mostra inaugurata ieri, l'incisore Armando Donna. E rimedia, a nome di tutta la città, all'oblio che ha accompagnato il lavoro del celebre artista vercellese, scomparso un anno fa.

[redacted], il consigliere pretore dirigente è il giudice tutelare dei 56 bimbi rumadesi. E li «tutela» con grande rispetto per la legge ma soprattutto con grande attenzione ai problemi della piccola comunità africana. Non convinto dell'autenticità delle richieste di rimpatrio, non ha esitato a schierarsi dalla parte dei piccoli per evitare loro affrettati e rischiosi ritorni nel paese in guerra.

I BOCCISTI BIELLESI. Dopo il titolo iridato conquistato da Sergio Guaschino nella specialità del tiro tecnico, è la squadra della Chiavazzese a vincere la medaglia d'argento nel campionato italiano a quadrette di categoria A.

IL TEMPO IN PIEMONTE E VALLE D'AOSTA

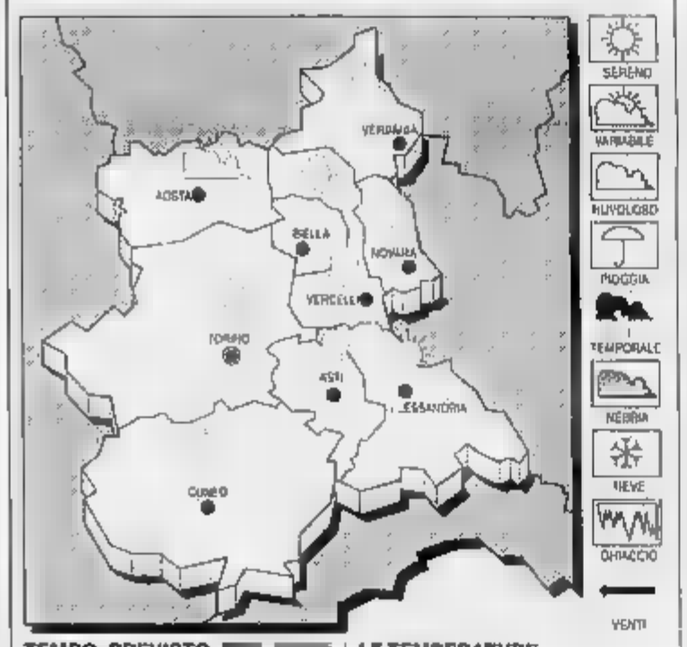

TEMPO PREVISTO [redacted]
Cielo prevalentemente [redacted] poco nuvoloso; addensamenti sui rilievi.
TEMPERATURA. In aumento.
VENTI. Deboli variabili.
[redacted] DEL [redacted] Cielo prevalentemente [redacted] poco nuvoloso; formazione [redacted] foschie sulle pianure.

LE TEMPERATURE
IERI A VERCELLI
Max: 16; min: [redacted]; media: [redacted]
UN ANNO FA
Max: 21; min: 11; media: 17

TEMPERA[redacted] IN PIEMONTE
Torino 18,1; Alessandria 19; Aosta 18; Asti 20; Cuneo 22; Novara 19.

La mamma di Santhià è morta a causa di un evento rarissimo

L'autopsia conferma: Marisa colpita da embolia amniotica

VERCELLI. La morte di Marisa Colombo, avvenuta poche ore dopo aver dato alla luce con parto cesareo il secondogenito Alberto, è stata causata da una tragica fatalità, un evento rarissimo che si verifica una volta ogni 8 mila così (ma alcune statistiche si spingono fino a 80 mila).

Ieri l'Usl 11 ha ufficializzato con un bollettino firmato da direttore sanitario Artemio Brusa i risultati del «riscontro diagnostico» (si chiama così l'autopsia eseguita dai medici per scoprire le cause di una morte improvvisa) svolti il 21 settembre, il giorno dopo la tragedia. Marisa Colombo, anni, di Santhià, è stata uccisa da un'embolia amniotica che ha scatenato la «coagulazione intravascolare disseminata» con il conseguente choc irreversibile.

Viene a cadere così l'ipotesi che il decesso sia stato causato da embolia polmonare, un'ipotesi rimbalzata nei giorni scorsi in città suscitando anche qualche polemica per l'intervento a distanza di un primario del Sant'Andrea. Forse l'equivoco è nato perchè l'embolia polmonare è la causa principale proprio dei decessi ospedalieri in pazienti sottoposti ad intervento chirurgico. Il comunicato di Brusa, reso con «nuova» celerità, indicando come causa della morte l'embolia amniotica (e quella non polmonare) mette fine ad ogni illazione.

Marisa Colombo aveva 36 anni

In parole meno tecniche, durante l'intervento chirurgico si è prodotto un embolo di liquido amniotico. Un evento imprevedibile e al quale è impossibile porre rimedio. Ciò ha determinato alterazioni in uno dei dodici fattori presenti nel sangue che garantiscono la corretta coagulazione. Così si è determinata appunto la mancata coagulazione, quindi il susseguirsi di intense e inarrestabili emorragie che a distanza di quattro ore hanno causato la morte di Marisa Colombo.

Al Sant'Andrea in Pediatria è ancora ricoverato il piccolo Alberto. Pare che nelle ore immediatamente seguenti alla nascita ci sia stata qualche apprensione per le sue condizioni. Con il passare dei giorni la situazione clinica sembra sia in fase di normalizzazione. **[f. co.]**

Il nuovo primato di paracadutismo stabilito ieri a Vercelli da Claudio Malez e dalla moglie Silvia

Si lanciano da 10 mila metri, è record

In quota la temperatura era di meno 50 gradi. La discesa

VERCELLI. Ce l'hanno fatta. Quando Claudio Malez e la moglie, Silvia Girocchi alle 12,45 hanno toccato il terreno all'aeroporto «Del Prete» è scoppiato spontaneo un lungo e caloroso applauso dei numerosi presenti all'impresa: il record del mondo in caduta libera con ossigeno in tandem era stato polverizzato.

Tutte le paure e i timori di natura tecnica che avevano caratterizzato la vigilia sono scomparsi lasciando spazio all'entusiasmo. Silvia Girocchi veniva «ricompensata» con un mazzo di fiori; per Malez bastava una semplice pacca sulle spalle. Il tutto mentre il presidente della commissione tecnica, che controllava il tentativo, fugava gli ultimi dubbi: «Tutto si era svolto regolarmente: l'aereo aveva toccato i 10 mila metri quota dalla quale la coppia si è lanciata stabilendo il nuovo primato mondiale».

Claudio Malez, 35 anni vigile del fuoco d'origini casalesi ma ormai vercellese d'adozione e di scuola paracadutistica, tradisce emozioni raccontando cos'è successo lassù quando il Pilatus Turbo Porter PC 6 aveva raggiunto la quota stabilita. «Abbiamo avuto qualche difficoltà solo nell'uscita dall'aereo. Io, come al solito, ho perso gli occhiali da sole, mentre mia moglie ha picchiato una spalla contro un portello, ma non mi sembra sia cosa grave». Malez ha continuato aggiungendo a completamento che i maggiori disagi hanno riguardato la temperatura che, a quell'altezza, è di gradi sottozero: «Ma anche questo inconveniente è stato superato senza troppi traumi. D'altra parte avevamo compiuto mesi una preparazione scrupolosa».

Claudio Malez che con la moglie **Silvia Girocchi** ha stabilito ieri il nuovo record di paracadutismo in tandem lanciandosi da 10 mila metri

Il tentativo di record è scattato a mezzogiorno meno un quarto: un ritardo di 45 minuti rispetto all'orario prestabilito. Un'ora dopo il paracadute s'afflosciava sul prato dell'aeroporto vercellese. La discesa è stata lenta, a tratti persino regale, quasi che la coppia volesse godersi sino all'ultimo lo spettacolo del volo.

Malez è nuovo a simili imprese: il vigile è già primatista del mondo individuale in caduta libera, senza ossigeno. Ad una precisa domanda se tenterà altri record, ha precisato: «Sono "vecchio" e per simili imprese bisogna allenarsi molte ore al giorno. Ma sei il francese Patrick Gaiardon mi strapperà il record...».

Francesco Leale

Rispettati i tempi previsti per i lavori lungo il viadotto per Carpignano

Riaperto ieri il ponte di Ghislarengo Il transito resta vietato solo ai camion

GHISLARENGO. A lavori ultimati, è stato riaperto ieri mattina il ponte che scavalca la Sesia collegando Ghislarengo con Carpignano in provincia di Novara: il provvedimento è stato deciso dal presidente dell'amministrazione provinciale di Vercelli Gilberto Valeri d'intesa con l'assessore alla viabilità, l'architetto Franco Berruto.

Prima dell'apertura i funzionari dell'ufficio tecnico provinciale avevano accertato la regolarità dei lavori effettuati e la tenuta del ponte. Tuttavia l'apertura riguarda solo motocicli ed autovetture: ai due imbocchi del ponte sono stati infatti sistemati dissuasori in altezza ed in larghezza, allo scopo di consentire il passaggio solo ai veicoli di peso inferiore ai 25 quintali, e di impedirlo a quelli dalla sagoma superiore in altezza ed in larghezza alle misure di una normale automobile.

Il ponte, che cade interamente in territorio vercellese ma che riveste importanza interprovinciale perché garantisce il collegamento con la sponda novarese della Sesia, era stato chiuso al traffico martedì della settimana scorsa dopo che un cantoniere vercellese aveva notato cedimenti nell'impalcato. «E' stato - aveva spiegato l'assessore Berruto - un provvedimento urgente e indilazionabile: un nostro sopralluogo ha rilevato che i punti interessati al cedimento di impalcato sono davvero troppi. Per la conclusione dei lavori occorrerà non meno di una decina di giorni».

Ha commentato ieri il presidente Valeri nel dare notizia dell'avvenuta riapertura: «Abbiamo rispettato i tempi preventivati. Ora, con le limitazioni di transito che abbiamo imposto, vi sono buone probabilità che il ponte possa durare fino a quando non sarà possibile una sua completa ristrutturazione. Solo allora verranno annullate le attuali limitazioni».

Il progetto di massima per la sistemazione definitiva del ponte prevede una spesa di almeno 3 miliardi, dei quali attualmente è disponibile poco più della metà (un miliardo la Provincia di Vercelli ed un miliardo e 250 milioni la Regione) mentre la Provincia di Novara si trova in grande imbarazzo dal momento che le è vietato accendere mutui per contribuire al finanziamento di una struttura non sua, e che le sole disponibilità finanziarie proprie non sono certo sufficienti a coprire la differenza residua.

In un recente incontro con il suo omologo di Novara Sergio Vedovato, l'architetto Berruto ha convenuto che «occorre fare insieme pressione sulla Regione Piemonte perché adegui il suo intervento finanziario».

Martedì prossimo Berruto e Vedovato andranno infatti a Torino a «battere cassa». Nel frattempo dovrebbero, almeno per un po', placarsi le proteste sulle due sponde della Sesia.

Walter Camurati

Vercelli sarà pure sede del secondo Ente piemontese per il diritto allo studio

Rettorato, l'avallo della Regione

Risultati positivi dal vertice di Palazzo Lascaris: la giunta ha incontrato Valeri, Bagnasco e il deputato Roberto Rosso. Domani una delibera dell'esecutivo che impegnerà il governo

VERCELLI. Fumata bianca ieri, a Torino, nel vertice sul Rettorato. La giunta regionale farà una delibera, con i poteri del Consiglio, in cui si ribadirà che la sede sarà aperta a Vercelli, mentre Alessandria e Novara avranno dei «prorettorati» decentrati. Il documento sarà inviato al governo.

Ieri mattina, la giunta regionale era rappresentata dal vicepresidente, Gaetano Majorino e dall'assessore all'Istruzione Giampiero Leo; per Vercelli c'erano il presidente della Provincia Gilberto Valeri, il sindaco Gabriele Bagnasco e il deputato Roberto Rosso; per Alessandria, l'assessore comunale Daniela Berri. Novara ha mandato un telegramma, scusandosi per l'assenza.

Commenta Gilberto Valeri. «Vorrei subito precisare che questo incontro era stato chiesto, da me e da Bagnasco, fin da prima delle ferie, perchè era ovvio che, di fronte ad un impegno preso nell'87, e adesso messo in forse da strane valutazioni del ministro, fosse la Regione a pronunciarsi con forza sul rettorato a Vercelli. Finalmente, anche grazie ai solleciti dell'onorevole Rosso, la Regione si è decisa a fissare l'incontro che, anche dopo le dichiarazioni del rettore Dianzani, ha dato i frutti sperati».

Il presidente della Provincia di Vercelli aggiunge che la scelta di portare, domani, la bozza della delibera in giunta è stata della delegazione vercellese: «Durante la discussione - spiega Valeri - era emersa l'ipotesi di coinvolgere tutti i capigruppo in Consiglio, ma a noi è parso più urgente ed efficace un impegno diretto della giunta, cosa che, del resto, era avvenuta nell'87. Majorino e Leo hanno accolto in pieno le nostre osservazioni».

Durante questo incontro in Provincia fu messa a punto la strategia della task-force per il Rettorato a Vercelli che oggi ha vinto su tutta la linea anche a Palazzo Lascaris

Dal canto suo, l'assessore Leo ha fatto un'altra proposta decisamente interessante. La spiega Rosso. Osserva il coordinatore regionale di Forza Italia: «A Torino esiste l'Ente per il diritto allo studio, un Ente importante, che elargisce fondi per le mense, i convitti, le borse di studio e anche per il "prestito d'onore" agli studenti bisognosi e meritevoli. Ebbene, l'assessore Leo ha proposto di istituire, a Vercelli, un secondo Ente regionale per l'Università tripolare, che significa un edificio che sarà ristrutturato alla bisogna, con l'assunzione di impiegati e con un consiglio di amministrazione, a presidenza vercellese, formato da 12 persone. Di questa proposta, l'assessore Leo ed io abbiamo parlato, dopo il vertice, con Ghigo: verrà modificata la legge che prevede un unico Ente. Il Piemonte sarà la prima regione ad averne due».

Un'altra conquista del vertice di ieri è il potenziamento della rete di collegamento, stradale, ferroviaria ma anche telematica, fra le tre città. Osserva Valeri: «La giunta regionale ha preso atto anche di questa richiesta, impegnandosi a promuovere, prossimamente, un incontro tra Università, enti locali e Ferrovie».

Rosso mette a fuoco un altro problema trattato a Torino. «L'Università - osserva il deputato - non dev'essere solo intesa come una mera dispensatrice di lauree; va considerata come un grande progetto di riequilibrio regionale (e qui anche Valeri è pienamente d'accordo), che Palazzo Lascaris deve guidare in modo oculato».

E' stato proposto un «tavolo» con imprenditori, categorie sociali, sindacati, in grado di di collegare sempre più strettamente l'Università del Piemonte Orientale al suo ipotetico bacino di utenza, che si può valutare intorno ai 2 milioni di persone. «Se Vercelli sfornerà ingegneri - spiega Rosso - occorrerà qualcuno che studi subito le opportunità di impiego dei nuovi laureati all'interno della realtà tripolare».

Tutto sommato, un sabato positivo per Vercelli, ma ora si aspetta la delibera regionale di domani. «L'accordo - conclude Valeri - è che la bozza ci sarà mostrata subito per eventuali integrazioni». [r. v.]

NOTIZIE FLASH

Arriva il semaforo davanti alla «Cerutti»

Dopo due anni e di polemiche e numerosi incidenti stradali finalmente ci sarà il semaforo sulla statale 455 Vercelli-Trino all'altezza dello stabilimento delle Officine meccaniche Cerutti. Dopo la firma del «disciplinare», anche l'Anas ha infatti autorizzato il Comune ad installare l'impianto. Con questa decisione l'Assm e la ditta Sss potranno così iniziare i lavori per installare il nuovo semaforo. [w. ca.]

FORZA

Luca Pedrale responsabile regionale delle strategie

Luca Pedrale, 32 , contendente di Valeri alla poltrona di presidente della Provincia nelle ultime elezioni, è entrato a far parte della direzione regionale di Forza Italia. Gli è stato affidato il settore «strategie e marketing». Pedrale è l'unico vercellese inserito nella direzione. [p. m. f.]

SOROPTIMIST

Carla Gazzone eletta vicepresidente nazionale

Da oggi Carla Gazzone, architetta e socia del Soroptimist vercellese, ricoprirà la carica di vicepresidente nazionale del club. E' stata eletta in occasione dell'87° congresso e la sua carica prestigiosa le affida la responsabilità di tre regioni: il Piemonte, la Liguria e la Toscana. [d. b.]

CACCIA

Sollecitata l'attività dei comitati con gli agricoltori

Durante incontro che si è svolto nella sede dell'Unione regionale delle province piemontesi, Norberto Julini, vice presidente e palazzo dei Barnabiti, ha chiesto che i comitati degli agricoltori, dei cacciatori e degli ambientalisti possano finalmente entrare in funzione. La Provincia di Vercelli, quindi, presenterà un disegno di legge in Regione per accelerare la stesura di un regolamento in merito. [d. b.]

POLITICA

Nominate le commissioni della 4ª Circoscrizione

Prima riunione del consiglio della 4ª Circoscrizione dopo la pausa estiva, sotto la presidenza di Giovanni Reina. L'assemblea ha costituito alcune commissioni per affrontare al meglio i problemi del territorio che si estende al rione Aravecchia, alla zona dell'Ospedale, al Concordia ed alla frazione di Larizzate. Alla commissione Territorio e ambiente sono stati designati i consiglieri Banfo, Beccaro, Rosso e Omodei Zorini; Assistenza e Servizi sociali: Poletto, Omodei Zorini e Spinello; Bilancio e Patrimonio: Pastore, Casalino e Picetto; Cultura, sport e tempo libero: Anastasio, Banfo, Ruffin e Casalino. [p. m. f.]

Stamane alle 12

Ex campioni di lotta al «Nos Gal»

VERCELLI. Gli campioni di lotta greco-romana e libera, disciplina che a Vercelli ha avuto una grande tradizione, nella lotta, sia greco-romana che libera, si ritroveranno oggi, alle 12, al «Nos Gal» per una rimpatriata organizzata da due affermati esponenti vercellesi di questo sport: Mario Bianchini e Bruno Garzola.

La grande epopea della lotta, a Vercelli, iniziò negli Anni Quaranta, quando entrarono in scena il grande istruttore Giuseppe Palazzo e, appunto, atleti come Bianchini e Garzola, che diedero lustro alla sezione lotta della Pro Vercelli.

Mario Bianchini vinse tra l'altro anche il campionato italiano della categoria, per passare poi a volta all'insegnamento. Bruno Garzola fu uno dei lottatori italiani più in vista del secondo dopoguerra, varie volte campione italiano, decine di volte nazionale. Ora questi due campioni hanno chiamato a raccolta i «vecchi» amici e avversari per rinverdire i gloriosi tempi [f. l.]

Anno eusebiano

Pellegrinaggio nella chiesa di Sant'Agnese

VERCELLI. Nuova tappa, oggi, della «peregrinatio sancti Eusebii», il pellegrinaggio nelle varie parrocchie cittadine del busto in bronzo dorato contenente un'insigne reliquia del protovescovo: dopo le tappe precedenti nelle parrocchie di Sant'Antonio all'Isola, Sacro Cuore al Belvedere e Santa Cecilia a Caresanablot, oggi sosterà nella bella chiesa gotica di Sant'Agnese.

La «peregrinatio» rientra nel quadro delle celebrazioni dell'Anno eusebiano aperto lo scorso 1° agosto dall'amministratore apostolico dell'arcidiocesi di Vercelli mons. Tarcisio Bertone che prevede anche, per la tarda primavera prossima, una visita a Vercelli del pontefice Giovanni Paolo II.

Frattanto è stato messo a punto il calendario del primo ciclo dei Settelunedì, che quest'anno sarà dedicato interamente alla figura ed all'opera del Patrono di Vercelli e del Piemonte. I primi appuntamenti sono per tre lunedì successivi: il 9, il 23 ottobre e il 6 novembre. [w. ca.]

Condanna-bis per lo scandalo di Santhià

«L'ex sindacalista tentò l'estorsione»

SANTHIA'. Condanna-bis per l'ex sindacalista della Uil che, nell'89, cercò di estorcere quasi 7 milioni a un impresario edile di Santhià. Per Angelo Donadelli, anni, di Montanaro (in provincia di Torino), l'altro giorno la Corte d'Appello ha confermato il verdetto del tribunale di Vercelli, che nel '90 l'aveva condannato a due anni di reclusione e a 800 mila lire di multa. Donadelli dovrà anche risarcire la «vittima», l'imprenditore Augusto Cugnod (due milioni per i «danni morali»: Cugnod si è costituito parte civile, ed era difeso dall'avvocato Carlo Giannotta).

La vicenda, sei anni fa, aveva fatto clamore. Angelo Donadelli, all'epoca, lavorava per l'ufficio vertenze della Uil di Vercelli: a lui s'era rivolto un ex dipendente della ditta di Cugnod, Siro Fracasso. Il muratore contestava la liquidazione che il suo ex principale gli aveva calcolato. Donadelli, allora, si mise in contatto con l'impresario di Santhià: «Guardi che il Fracasso, lei, deve almeno 150 milioni». La cifra - assurda - si poteva però ridurre a 23 milioni, se Cugnod ne avesse versati 16 allo stesso Donadelli: «Servono per il sindacato», aveva spiegato l'ex attivista della Uil.

Fiutato l'inganno, Augusto Cugnod, dopo aver denunciato tutto alla polizia, finse di accettare il ricatto: e quando Donadelli, nel novembre dell'89, andò a Santhià a ritirare la «bustarella» (con dentro 6 milioni e 700 mila lire), nell'ufficio di Cugnod c'erano anche due funzionari della Questura, che arrestarono il sindacalista per tentata estorsione.

La Uil si chiamò subito fuori dallo scandalo: però non si costituì parte civile al processo, come pensato di fare inizialmente. Da parte sua, Angelo Donadelli ha sempre sostenuto di essere «vittima di una macchinazione»: anche i giudici della prima sezione della Corte d'Appello, però, non gli hanno creduto, e hanno confermato la condanna, obbligando l'ex sindacalista a pagare pure le spese della parte civile. [g. bu.]

Mercoledì sera, con la partecipazione di «Tony e i Volumi»

Sollier presenta «Da Cecco» il libro di Simonelli su Usa '94

VERCELLI. «Il medio nel pallone», ovvero una rilettura diversa (fatta da esperti di cinema e di comunicazione), di «Usa '94». Il libro, nato da un lavoro universitario d'équipe coordinato dal docente vercellese Giorgio Simonelli, sarà presentato mercoledì sera, «da Cecco», alle 21,30. Ne parleranno al pubblico l'ex calciatore (e scrittore) Paolo Sollier e il giornalista Enrico De Maria: ovviamente sarà presente anche Simonelli. E' previsto pure uno spettacolo musicale a cura di una formazione ridotta di «Tony e i Volumi».

Uscito qualche mese fa, edito dalla «Guerini Scientifica», il libro di Simonelli & C. (vale a dire Alessia Ferrarotti, coautrice, David Gianetti e Paola Abbiezzi, tutti della Cattolica di Milano) è uno studio sulla preparazione dei principali mass media all'avvenimento più seguito dell'estate '94: i Mondiali di calcio. Si parte dalle tappe di avvicinamento per arrivare ai giorni caldi (anzi torridi) del Mundial americano, con un esame comparato dello spazio riservato alle partite dai maggiori giornali italiani e dai network. Nulla viene trascurato dallo staff di Simonelli che è arrivato al punto di contare e di commentare anche gli spot televisivi di contorno ai gol di Baggio e di Romario.

Il libro di **Giorgio Simonelli** sarà presentato dall'ex calciatore della Pro e del Perugia **Paolo Sollier**

E poi c'è «chicca». Sì perchè la prefazione è affidata nientemeno che alla penna di Arrigo Sacchi. Il tecnico della Nazionale prende lo spunto per ribadire alcuni dei suoi «comandamenti»: primo fra tutti, quello che il calcio è uno sport «di squadra», e non individuale, e che quindi la tivù non è il mezzo più idoneo per seguirlo quanto, senza riprese a largo raggio, è impossibile cogliere tattiche e strategie che possono essere viste solo dalla tribuna.

La filosofia del libro è che, a partire dagli Anni Settanta, tutti gli sport, ed in particolare il calcio, si sono adeguati alle esigenze della televisione, in grado ormai di condizionare tutto e di far correre i calciatori anche a 40 gradi all'ombra. (d. b.)

LETTERE AL GIORNALE

L'invalido vero non è stato assunto

A fronte dello scandalo dei falsi invalidi a carico dell'Amministrazione delle Poste, desidero far presente che nel 1992 ero interessato per l'assunzione di un vero invalido malato di sclerosi multipla, con figli minori in famiglia, in base alla legge 482/68. Dopo aver ricevuto, in data 14 gennaio '93, notizia che il nominativo era stato incluso nell'elenco degli aspiranti all'assunzione, più nulla si è saputo o concretizzato. Tanto per conoscenza in questa Italia da corte dei miracoli.

Luigi Soavo, Vercelli

«30 per la vita» Il grazie dell'Aism

L'Aism provinciale di Vercelli ringrazia sentitamente tutti coloro che, con offerte e partecipazione, hanno permesso di realizzare la manifestazione «Trenta ore per la vita» anche a Vercelli. In particolare: il Comune di Vercelli, la Direzione provinciale delle Poste e telecomunicazioni e gli impiegati, il Comando dei vigili del fuoco, la Filarmonica Dosia, la Coop. Belvedere, i gruppi musicali intervenuti, il signor Pepito per l'ammirevole e professiona.. collaborazione dimostrata nel presentare le finalità della manifestazione, il signor Giorgio Lobascio, il Comitato manifestazioni nella persona del signor Cesare Losa, il Comitato benefico femminile di Porta Torino per l'aiuto e la sensibilità dimostrataci, il signor Guido Manolli e i suoi collaboratori, i bar cittadini che hanno dato ospitalità per la raccolta fondi, gli alunni della scuola media «Verga», i ragazzi del Rotaract e Interact di Vercelli per la grande maturità dimostrata nel raccogliere fondi a favore di una causa così impegnativa quale «Trenta ore per la vita».

Mario Passalacqua per l'Aism di Vercelli

Don Oddo ricordato dai fiori dei

I detenuti e le detenute che hanno partecipato al lutto per la morte di don Oddo Battaglieno, nostro amato cappellano, sono a significare il loro disappunto per non aver potuto vedere, nell'articolo di commemorazione per la morte e il funerale del compianto, il benchè minimo accenno al gesto di solidarietà e partecipazione a cui tutti i detenuti hanno contribuito. Il fatto di avere mandato una corona, da offerta, un pur minimo contributo singolo, che comunque rappresenta per la maggior parte di noi sacrificio, ci avrebbe dato una grande soddisfazione, se il fatto fosse stato menzionato. Evidentemente, i detenuti meritano alcuna attenzione della cosiddetta società civile. Accettate questa lettera come semplice sfogo.

I detenuti e le detenute del carcere, Vercelli

Quando si va ai funerali di qualcuno, per riferirne sul giornale, e quando questo qualcuno è è un amico, non si presta forse troppa attenzione alle corone. Se avessimo visto quella dei detenuti e delle detenute di Billiemme ne avremmo riferito perchè era un fatto degno di nota. [e. d. m.]

NUMERI UTILI

AUTOAMBULANZE

Vercelli: (0161) 213.000 Croce Rossa. **Cigliano:** tel (0161) 44 800; **Gattinara:** tel (0163) 832.600; **Santhià:** tel (0161) 92 91, **Trino:** tel (0161) 801 465; **Biella:** (015) 20 100 - 20 101, **Borgosesia:** tel (0163) 25 333, **Cavaglià:** tel. (0161) 966 066, **Cossato:** tel (015) 922 123, **Varallo:** tel (0163) 54 454, **Crescentino:** tel. (0161) 841 122, **Volontari Soccorso Grignasco:** tel (0163) 418.517

PRONTO SOCCORSO

Vercelli: S.Andrea telefono (0161) 593 333; ambul. telefono (0161) 217.000, **Gattinara** telefono (0163) 822 245, **Santhià:** telefono (0161) 929 211, **Biella:** telefono (015) 350.33 13

FARMACIE DI TURNO

A **Vercelli** è di turno con apertura oblit (9-12,30 e 15-20 a batt. aperti, 12,30-15 e 20-9 a batt. chiusi e con chiamata con ric. med. urg.): *Dr.ssa Dallari*, via Lanza 7 (Municipio), tel 250 928

A **Biella** (turno principale): *Farmacia Pedone*, via Italia 73, tel. (015) 22 241; turno supplitario *OGGI CHIUSO*. Dalle turno principale: 9-12,30 e 15-19,30 compresi i giorni festivi. Nelle altre ore la farmacia apre su pres. di ricetta urgente.

Per gli altri Comuni della provincia, le farmacie svolgono anche la reperibilità notturna, su chiamata, dietro presentazione di ricetta medica urgente.

Serravalle Sesia: *Dr. Passanni*, Matteotti 217, tel. (0163) 459.701.

Borgosesia: *Dr. Pagani*, corso Vercelli 2 (Aranco), tel (0163) 22 341.

Varallo: *Dr. Gino*, piazza De Gasperi 4, tel. (0163) 51.294

Tollegno: *Dr. Pozzi*, via Roma 6, tel. (015) 421 409

Occhieppo Superiore: *Dr.ssa Bellazzi Franchini*, piazza Mons. Luigi Matteo 6/a, tel (015) 590 174.

Viverone: *Dr.ssa Rufino Clerico*, via Provinciale 76, tel. (015) 660.192

Zubiena: *Dr. Pongiglioni*, piazza Quaglero 23, tel (015) 660.192 e **Benna:** *Dr. Piantino*, via 4 Novembre 7, tel (015) 582.20 03 *(turno sussidiario festivo valevole solo per la giornata di domenica, 1° ottobre dalle ore 8 alle ore 12,30)*.

Sizzano: *Dr. Ruggiero Bellucci*, frazione Fontanella Ozino 4, tel. (015) 742 210.

Vigliano: *Farmacia San Giuseppe del Dr. Marcello Stanghieri*, via Quintino Sella 87, tel. (015) 510.031.

GUARDIA MEDICA

Vercelli: telefono (0161) 255 050, **Arborio** telefono (0161) 86 384, **Biella** telefono (015) 20 848/9, **Borgosesia:** telefono (0163) 25 510, **Cavaglià:** telefono (0161) 96.470, **Cigliano:** telefono (0161) 424 524; **Cossato:** telefono (015) 922.801; **Crescentino:** telefono (0161) 842.655, telefono (0163) 835 411, **Santhià:** telefono (0161) 929.200; **Trino:** telefono (0161) 829.585.

GLI APPUNTAMENTI

CRI

Stage per aspiranti volontari Cri

Il Sottocomitato della Croce Rossa Italiana di Borgosesia ha indetto il per aspiranti volontari del soccorso che si concluderà a febbraio 1996 con l'abilitazione al servizio. Per informazioni si può chiamare lo 0163.25.333.

UNITRE'

Il '95-'96

Continuano i corsi dell'Università della Terza età di Borgosesia. Mercoledì si parlerà del trapianto cardiaco. Titolo «Vivere con un cuore nuovo». Mercoledì 11 ottobre il tema flora e fauna nel Parco Alta Valsesia. Le lezioni si svolgono dalle 15,30 alle 17,30 nel salone del Centro sociale parrocchiale.

OPERAZIONE WWF

Beniamino,

Il Wwf ha lanciato una iniziativa su scala nazionale per una sottoscrizione che alla creazione di un fondo per salvaguardare il patrimonio boschivo nazionale, per sottrarre il verde al cemento, agli incendi e ai tagli indiscriminati. E' scattata quindi l'«Operazione Beniamino»: per aiutare il Wwf si potrà lasciare un'offerta ed in cambio si riceverà una «dracaena marginata», bella pianta ornamentale. I punti di vendita aperti ancora oggi saranno, nell'area del Vercellese in piazza Cavour nel capoluogo, in piazza Audisio a Trino e in piazza Roma (angolo corso Nuova Italia) a Santhià. Sono mille i punti di raccolta in tutta Italia.

Il vernissage di Ardissone

Oggi si apre la mostra personale del pittore vercellese Pino Ardissone nei locali di corso Libertà 177 a Vercelli. L'esposizione delle opere che hanno per tema suggestivi angoli della campagna, senza trascurare scorci e panoramiche della città, sarà disponibile al pubblico fino a domenica 5 novembre. Orario di apertura, tutti i giorni dalle 10 alle 12 e dalle 16 alle 19. Nella pasticceria Taverna e Taruzzer di piazza Cavour da sabato esporrà Aurelio Nigro.

IN DIFFICOLTA' IL BENEFATTORE DI BORGOSESIA

La Cooperativa dà lavoro ad handicappati e tossicodipendenti

Un incubo sulla «Due Valli» L'Inps pronto a pignorare

Riccardo Gramegna si è rivolto anche a Scalfaro per segnalargli la situazione della sua Coop e il presidente della Repubblica gli ha risposto incoraggiandolo a continuare

BORGOSESIA QUESTA è una storia di nobili sentimenti, di perse che, all'improvviso vengono vinte, di un uomo coraggioso che ha creduto in un'idea. Di un sogno.

Ma è anche la storia di un'azione giudiziaria intentata dall'Inps che vuole recuperare centinaia di milioni di arretrati. Solo che le persone che dovrebbero pagare questo maxi debito non possono: sono tutti soci di Cooperativa che, da 16 anni, dà lavoro handicappati, alcolisti, drogati, le cosiddette «fasce deboli». I bisognosi che no tutela, i giovani sbandati, gli adulti turbe psichiche che, di solito, fotografie terribili dei rotocalchi colgono con lo sguardo fisso contro un muro, dietro al quale non c'è niente da vedere.

Tutte queste persone, oggi, hanno un lavoro, un guadagno, soprattutto una dignità, grazie alla Cooperativa «Le Due Valli», di Borgosesia. Ne è presidente Riccardo Gramegna, origine novarese, idealista come ne esistono pochi al mondo, sempre disposto a battersi appunto per le cause perse, proprio quelle per cui vale la pena di combattere.

Gramegna gira il mondo per sposare queste e è stato a Hiroshima (con il pensiero a Mururoa) per dire no all'atomica, poi nelle Hawaii per appoggiare il movimento indipendentista dello Stato americano. Si ispira a Gandhi ma, soprattutto, legge nel cuore della gente che accoglie nella sua Cooperativa. Nel 1990, gli è stato assegnato il «premio della bontà» a Vercelli.

Cinque anni prima, egli aveva rilevato «Le Due Valli», che stavano attraversando un periodo di crisi. Arrivava dalla politica, la vituperata politica: era stato provinciale a Novara. Benestante, se non ricco, ha lasciato tutto per i suoi ideali e ha riversato quanto aveva (anche i suoi soldi) nella Cooperativa.

In dieci anni, «Le Due Valli» è cresciuta: impegnata nei settori della raccolta di materiali riciclabili, del facchinaggio, delle pulizie, della lavorazione artigianali tessuti, della manutenzione di parchi e giardini, oggi fattura quasi due miliardi e ha centinaio di soci. «Soci veri - dice Riccardo Gramegna - non dipendenti mascherati». E tra i suoi clienti ci sono aziende del calibro della «Loro Piana».

Quest'uomo che non ha mai chiesto niente a nessuno e che ha dato tantissimo, alla Valsesia e alla Valsessera, oggi chiede aiuto, ma con molta dignità, al presidente Scalfaro e ai parlamentari. E' infatti accaduto che l'Inps gli ha fatto accertamenti per centinaia di milioni e si sia ormai arrivati alla fase dei precetti. Gramegna si è rivolto a due legali vercellesi, Donatella Pallavicini e Alessandro Scheda. Ma siamo già vicini al pignoramento.

E' giusto che la «Due Valli» paghi centinaia di milioni di arretrati? Secondo la legge sì. I funzionari dell'Inps sono stati cerberi impietosi: hanno aspettato segnali di avvicinamento da Gramegna, segnali che non sono arrivati perché lui, per principio, sostiene che vere Coop come la sua, che danno possibilità di impiego, ma soprattutto di vita, a persone che pochi altri riuscirebbero ad accogliere, non dovrebbero essere penalizzate dallo Stato. «Qui nessuno - dice Gramegna - fa discorsi di lucro. Reinvestiamo tutto ciò che guadagniamo in macchinari, strutture, e così facendo creiamo nuove opportunità di lavoro. Pochi mesi fa eravamo sessanta, adesso siamo vicini al cento».

Gramegna ha scritto queste cose a Scalfaro, ha proposto un «modello» che può funzionare, lui ne è certo, in tutt'Italia. Tramite il suo segretario generale, Luigi Michelangeli, Scalfaro gli ha risposto suggerendogli (era il giugno del '94) di rivolgersi al ministro Guidi. Ma adesso il governo è cambiato. L'Inps incombe, chi aiuterà Gramegna? Chi non farà tramontare il sogno?

Enrico De Maria

La Provincia ne ucciderà 150

Biella, guerra ai cinghiali

BIELLA. «Licenza di uccidere» contro i cinghiali: l'ha decisa la Provincia, per combattere l'invasione di ungulati che - ormai da tempo - danneggiano le coltivazioni in collina e in pianura, facendo infuriare gli agricoltori. D'ora in avanti, in qualsiasi periodo dell'anno (quindi anche quando la caccia è chiusa), le guardie della Provincia potranno abbattere gli animali selvatici, su richiesta dei proprietari dei terreni.

La presenza dei cinghiali (nel Biellese ma anche in molte zone del Vercellese) è un problema serio: e per affrontarlo, due mesi fa la Provincia è ricorso alle maniere forti. Spiega l'assessore all'Ecologia, Roberto Mezzalama: «Abbiamo chiesto all'Istituto per la vigilanza della fauna selvatica, che ha sede a Bologna, di autorizzarci ad abbattere gli animali che danneggiano le coltivazioni. Ora siamo stati esaditi, e fin da subito i guardacaccia potranno mettersi all'opera».

Anche la Provincia di Vercelli seguirà le orme della giunta Marsoni, e questa settimana dovrebbe annunciare l'iniziativa. «Forse i cacciatori non saranno contenti - commenta Mezzalama -: ma bisognava intervenire con decisione».

Il «popolo» dei cinghiali, infatti, è numerosissimo. Si stima che - solo nel Biellese - debbano essere uccisi più di 150 animali, concentrati soprattutto sulle colline della Serra: da Sala a Magnano a Cerrione. Un'altra zona a rischio è poi quella di Curino, Massazza e Sostegno. Nel mirino dei cinghiali, oltre alle coltivazioni e alle recinzioni di case e cascine, è finito addirittura il golf-club «Le Betulle», di Magnano, dove gli animali - comunque - hanno risparmiato il «green» (cioè la curatissima superficie di gioco).

La legge prevede che gli agricoltori che hanno subito danni vengano rimborsati: i pagamenti li fa la Provincia, per conto della Regione. E sempre la Provincia, fornisce gratuitamente reti per recintare i campi e proteggerli così dalle incursioni degli ungulati).

«Le richieste di risarcimento sono davvero tante», spiega l'assessore. E per non continuare a pagare (1,6 milioni negli ultimi mesi), s'è deciso di ricorrere alle doppiette: fin da ora, che è alle prese coi cinghiali può rivolgersi all'ufficio Caccia (telefono 015-405230). La Provincia, poi, deciderà se far uccidere gli animali o catturarli: «Teniamo presente - aggiunge Mezzalama -, che gli ungulati non sono originari della nostra zona, e vengono liberati sul territorio in modo illegale». Linea dura, quindi, anche contro le immissioni abusive: per i responsabili ci sono multe fino a tre milioni. (g, bu.)

Oggi celebrazioni e medaglie ai donatori

Santhià, festa Avis per il trentennale

SANTHIA'. Donatori di sangue Avis in festa, oggi, per il 30° anniversario di stituzione della sezione di Santhià: anche il presidente della Repubblica ha inviato un telegramma di congratulazioni. Il fondatore Rinaldo Toselli, che ne è tuttora presidente, ha messo a punto il programma che prevede la celebrazione della Messa dall'amministratore apostolico dell'ar- esi vercellese mons. Tarcisio Bertone nella Collegiata di Sant'Agata, con il coro del Liceo musicale di Santhià diretto dal maestro Riccardo Sgubin.

A funzione ultimata, si formerà un o, accompagnato dalla banda musicale cittadina, diretto al cimitero comunale per l'inaugurazione di un cippo-ricordo dei donatori di sangue santhiatesi scomparsi.

La cerimonia proseguirà poi nell'oratorio parrocchiale per la relazione morale del presidente Toselli e la premiazione dei donatori benemeriti.

Saranno consegnati oltre 200 riconoscimenti, di valore diverso a seconda del numero di donazioni effettuate. Il «distintivo d'oro con fronde di quercia», emblema di 75 don i, sarà consegnato a Piero Brusa, Giuseppe Corona, Carlo Ferrero, Alvaro Gregio, Luciano Grossi, Alessandro Iorioz (alla memoria) ed a Luigi Verri.

Della medaglia d'oro per 50 donazioni saranno insigniti Giuseppe Avetti, Adamo Benevento, Pier Aldo Bollea, Salvatore Brundo, Antonio Carta Fornon, Giovanni Deambrogio, Carlo Dellarole, Salvatore Dispinzieri, Mauro Ferraro, nito Gabriele, Gianna Givone, Vittorio Lodi, Aurelio Musuruane, Renato Orlandi, Casarina Pedrali, Egidio Perretta, Raffaele Ricci, Pier Carlo Robbiano, Bianco Rossi, Pier Angelo Salussolia, Carlo Scalvini, Giovanni Scucca, Luigi Ugolini.

I 45 donatori di sangue santhiatesi che hanno totalizzato 24 donazioni riceveranno la medaglia d'argento; quella di bronzo sarà consegnata a ciascuno dei 57 con 16 donazioni; infine il diploma agli che ne hanno otto. [w. ca.]

IN BREVE

BIELLA

Tribunale, Zacchera (An) chiede aiuto a Mancuso

Il deputato di An Marco Zacchera ha chiesto al ministro di Grazia e Giustizia di intervenire sulla situazione di grave carenza di organici al tribunale di Biella. «In alcuni settori come la cancelleria con ciale - sottolinea l'on. Zacchera - l'organico è assolutamente insufficiente». [d. b.]

TRINO

Aiuto-bidello, i candidati si presentino a Vercelli

I candidati che intendono presentarsi il 5 ottobre per il posto, a tempo determinato, di aiuto bidello a Trino, dovranno farlo all'ufficio provinciale del lavoro di Vercelli e non al Comune di Trino come abbiamo scritto erroneamente ieri, anche perchè comunicato non era chiarissimo a causa di un espressoo ingannevole. [d. b.]

VERCELLI E BIELLA

I distributori aperti oggi nelle due province

Questi i benzinai di turno oggi nelle due province: a Vercelli resteranno aperti (turno C): Agip, via Walter Manzone; Fina, Matteotti; Ip, piazza Cugnolio; Esso, corso Avogadro di Quaregna; Erg, bivio Sesia; Fina, strada statale per Torino (benzina, gasolio e benzina verde); Montesbelle, corso Marcello Prestinari 168 (benzina, gasolio e benzina verde). Questi, invece, gli impianti self-service Agip, piazza Solferino (benzina, gasolio e benzina verde); 08, corso Gastaldi 14; Fina, corso Marcello Prestinari 148 (benzina, gasolio e benzina verde); Tamoil, piazza Mazzucchelli (benzina e gasolio); Ip, piazza Cugnolio; Esso, corso Avogadro di Quaregna (benzina, gasolio e benzina verde); Montesbelli, Marcello Prestinari 168 (benzina, gasolio e benzina verde); 08, piazza Sardegna; Fina, strada statale per Torino (benzina, gasolio e benzina verde). A Biella i rifornimenti aperti oggi sono questi (turno C): Agip, via Torino 72; Erg, via Juvarra 20; Esso, via Ivrea 25; 08, via Rigola 37; Ip, via Valle d'Aosta; Tamoil, via Pollone; Esso, via Milano ; Agip, via Pettinengo 38; Montesbelli, via Trossi 3. A Borgosesia resteranno aperti i seguenti distributori (turno C): Esso, via Veneto e Ip Vercelli. Gli impianti self-service in funzio- sempre: Esso, via Veneto; Agip, via Veneto; Erg, via Montrigone. Infine a Cossato saranno a disposizione le seguenti stazioni di servizio (turno C): Agip, via Mazzini 3; Erg, via XXV Aprile; Ip, Castellengo.

VERCELLI

Dietrofront delle Poste

Giornali a entro le 9,30 rinviato

VERCELLI. Sembrava troppo bello perché potesse durare: infatti la consegna dei giornali al domicilio degli abbonati entro le 9,30 del mattino, promessa settimana fa, è già terminata ancora prima divenisse ufficialmente operativa.

Secondo le dichiarazioni del direttore della filiale vercellese delle Poste Francesco Vernaci, l'operazione avrebbe dovuto iniziare domani 2 ottobre interessando i quotidiani ed i bisettimanali ed utilizzando i fattorini telegrafici anzichè i normali portalettere i quali, dovendo seguire un percorso obbligato, forzatamente consegnavano i giornali in ritardo. In via sperimentale l'operazione è scattata ieri mattina; ma poco dopo è arrivato un fax con cui per «sopraggiunte difficoltà di carattere tecnico e sopravvenute carenze di organico» si rinvia tutto quanto. Pazienza, sarà per un'altra volta. [w. ca.]

TRINO

Vercellese nei guai

Ruba il vino in cantina

TRINO. Singolare furto a Trino: un uomo è finito in manette per aver rubato alcune bottiglie di vino in cantina. Tutto è accaduto nel giro di pochi minuti: Salvatore Paxia, di 33 anni, abitante a Vercelli, si è introdotto nel seminterrato dell'abitazione di Oscar Cortesi. Ha scelto alcune bottiglie e poi ha tentato di fuggire. Bloccato dai carabinieri della stazione di Trino, Paxia si sarebbe giustificato dicendo che il giorno successivo avrebbe chiesto il permesso al proprietario della tina di prendere le bottiglie. A nulla sono valse le scuse e l'uomo è stato arrestato con l'accusa di furto aggravato.

Non è la prima volta che si registrano furti curiosi come questo; alcuni mesi furono bloccate due zingarelle sorprese a rubare galline in un cascinale del Vercellese. Anche allora le due donne, madre e figlia, furono arrestate. [g. mo.]

UN PIU' POTENTE PERSONAL COMPUTER PER L'UFFICIO, NUOVE ATTREZZATURE PER IL NEGOZIO O IL LABORATORIO...

PERSONAL PRESTITO

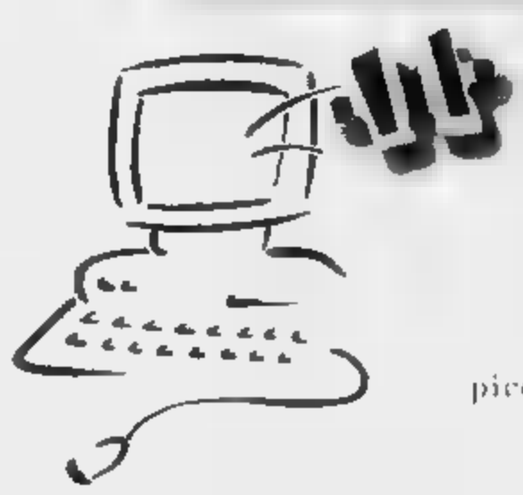

Una soluzione pratica e conveniente che vi aiuterà a risolvere piccoli e grandi problemi.

Tassi particolarmente interessanti, ai migliori livelli di mercato. Semplicità di richiesta e rapidità di erogazione.

Personalizzazione della durata del prestito (da 1 a 5 anni) e della periodicità di rimborso (mensile o trimestrale).

Con piacere forniremo presso tutti i nostri sportelli ulteriori informazioni.

BIVERBANCA
CASSA DI RISPARMIO DI BIELLA E VERCELLI
La banca di casa

I FOGLI INFORMATIVI ANALITICI PREVISTI DALLA LEGGE N. 154 DEL 17.2.1992 IN MATERIA DI TRASPARENZA DELLE OPERAZIONI E DEI SERVIZI BANCARI E FINANZIARI SONO DISPONIBILI PRESSO LE DIPENDENZE DI BIVERBANCA

SAGAT

AEROPORTO INTERNAZIONALE "CITTÀ DI TORINO"

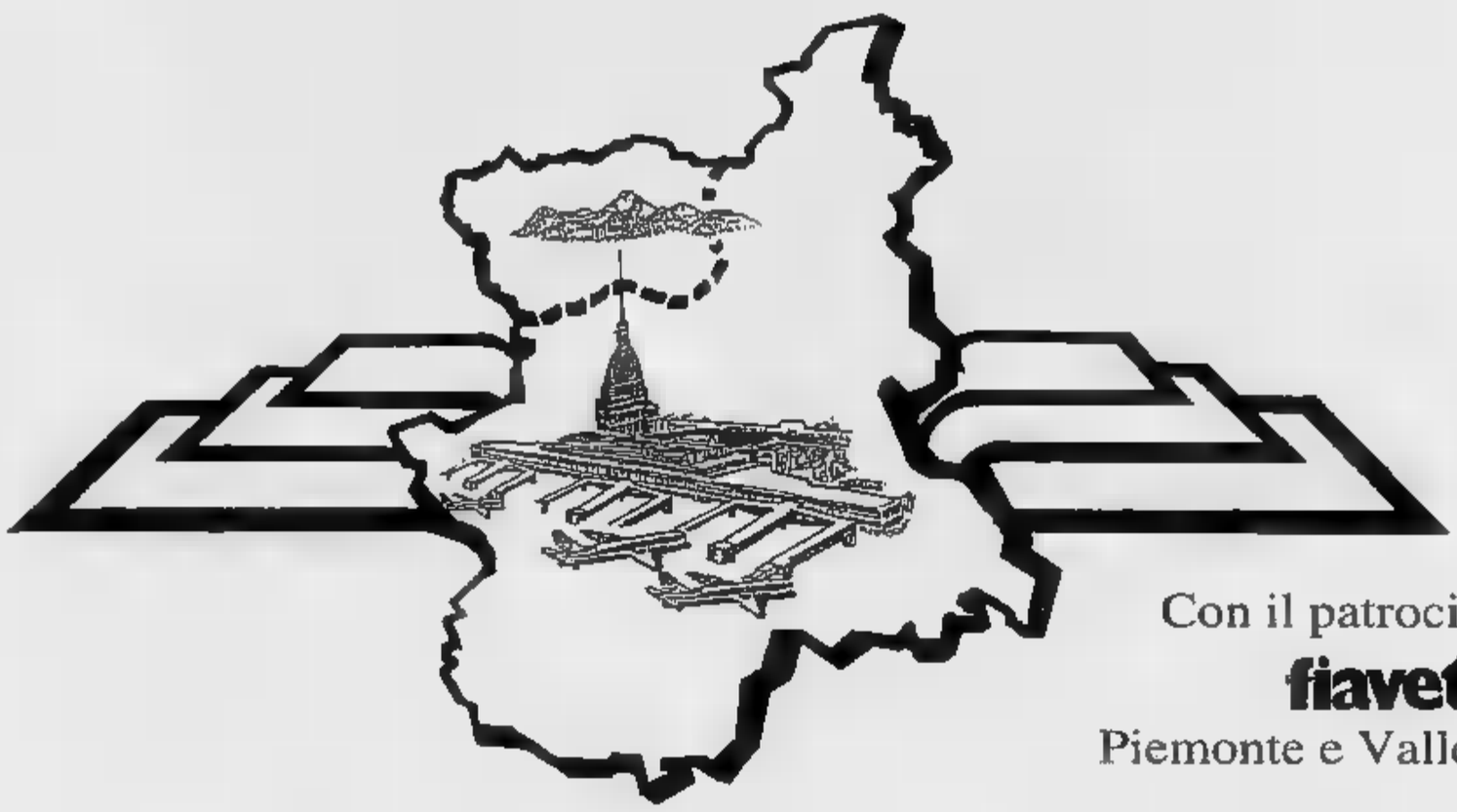

Con il patrocinio di
fiavet
Piemonte e Valle d'Aosta

LE ALI DELLA TUA REGIONE

DAL **1** OTTOBRE
30 NOVEMBRE

UN REGALO PER CHI UTILIZZA CASELLE VENENDO DA LONTANO!

Chi acquista un biglietto aereo con partenza da Caselle nelle agenzie di viaggio delle Province di Aosta, Alessandria, Asti, Biella, Cuneo, Novara, Verbania e Vercelli può richiedere un voucher che dà diritto a:

- **Un bonus di L. 20.000 per l'uso del parcheggio in Aeroporto;**
- **Uno sconto del 20% per gli acquisti nella boutique "Via Roma" e nei ristoranti;**
- **Una riduzione del 10% nei bar e in edicola su dolciumi ed oggettistica.**

AEROPORTO INTERNAZIONALE "CITTA DI TORINO", VOLI GIORNALIERI PER:
ALGHERO, AMSTERDAM, BARCELLONA, BRUXELLES, CAGLIARI, CATANIA, COPENHAGEN, FRANCOFORTE, GINEVRA, LISBONA, LONDRA, MADRID, MONACO, NAPOLI, OLBIA, PALERMO, PARIGI, PESCARA, PORTO, ROMA, STOCCARDA, STOCCOLMA, VIENNA, ZURIGO.

Un'iniziativa in collaborazione con SAS Servizi Commerciali Aeroporto Torino

I commenti dopo il summit

«Inceneritore Si riparte»

BIELLA. Per pensarci, hanno chiesto 10 giorni: poi Provincia, sindaci e Consorzio dei Comuni decideranno se (e come) partecipare al «tavolo della trattativa» sull'inceneritore, [illegible] a Fiat e Regione. Ma sul gran summit di venerdì, primo «faccia a faccia» con l'azienda di Torino, già ieri gli amministratori biellesi [illegible] avevano dubbi: «E' stato [illegible] incontro interessante», dice Sil[illegible] Marsoni, presidente della Provincia. E Gianluca Susta (capo del C[illegible] e sindaco di Biella) parla di «un importante passo avanti»: «Per la prima volta - spiega -, la Fiat s'è impegnata a "congelare" il progetto Fenice, e a ridiscutere l'intera operazione. E' un fatto estremamente positivo, anche se nessuno deve farsi illusioni: bisogna vedere se alle parole seguiranno i fatti».

Se Susta - pur cauto - non nasconde la soddisfazione, la presidente della Provincia è più diplomatica: «Venerdì [illegible] omerse cose interessanti, ma di fatto [illegible] s'è deciso nulla. Noi abbiamo preso atto [illegible] di ciò che aveva da proporci la Fiat, e ci siamo riservati di decidere: prima, infatti, voglio riunire i sindaci e confrontarmi con loro. Poi vedremo che cosa fare».

L'azienda torinese, in sostanza, per il momento non manderà avanti la pratica Fenice, ed è disposta a «riparlare in modo approfondito della questione inceneritore», come spiegano dall'ufficio stampa di Corso Marconi. Ma soprattutto, la Fiat è disposta a bruciare a Verrone tutti i rifiuti prodotti nel Biellese, e a fare nuove verifiche ambientali: «Queste [illegible] le proposte - conferma Marsoni -: noi abbiamo anche chiesto che si studi l'ipotesi di costruire l'impianto altrove».

Gli enti locali - da sempre - vorrebbero che la Fiat mettesse da parte il progetto Fenice «così com'è», e che ne preparasse uno nuovo che soddisfi anche le esigenze della Regione, della Provincia e delle amministrazioni locali: «Il problema delle scorie Fiat riguar[illegible] tutti [illegible] - dice la presidente Marsoni -: sarebbe demagogico negarlo. Però bisogna pure pensare allo smaltimento dei rifiuti biellesi. E tenere presente che [illegible] è giusto bruciare [illegible] Piemonte anche le scorie degli stabilimenti lombardi, come invece prevede il progetto Fenice».

Nella «querelle» sull'inceneritore, così, sembra aprirsi uno spiraglio. Ora la Provincia si consulterà coi sindaci, e poi deciderà se accettare la proposta fatta dall'assessore regionale Cavallera: è stato lui, infatti, dopo aver sentito le intenzioni della Fiat, a suggerire l'apertura del «tavolo di trattativa». Al quale, come spiegano sia l'azienda sia gli amministratori locali, si parlerà soprattutto di questioni tecniche. «Io ho detto chiaro - spiega ancora Susta -, che se la Fiat vuole convincerci che il progetto attuale va bene, come ha fatto finora, non si comincia neppure a discutere. E questo l'han sempre sostenuto tutti: la Provincia, e persino l'Unione industriale, non sono mai stati disposti a trattare sulla base di questo piano. La novità, [illegible], è che l'azienda ragio[illegible] in modo diverso da prima: [illegible] almeno così mi [illegible]».

Dunque la trattativa - salvo sorprese - riparte: e questa volta sarà condotta in modo nuo[illegible]. Il prossimo incontro in Regione dovrebbe svolgersi dopo il 9 ottobre. [r. s.]

Drammatico inseguimento l'altra notte a Vigliano tra banditi e polizia

Folle fuga dei ladri stunt-men

Speronati dagli agenti, i quattro sono ancora riusciti a imboccare a tutta velocità la superstrada Infine hanno sfondato il passaggio a livello poco prima dell'arrivo del treno e si sono dileguati

BIELLA. Due agenti e quattro banditi, che avevano appena cercato di rubare un camion carico [illegible] macchinari per l'edilizia, hanno rischiato la vita l'altra notte in un inseguimento tra Biella e Vigliano. L'auto degli agenti (una Tipo) e quella su cui viaggiava il gruppo di sconosciuti (una Punto Gt rubata), si [illegible] scontrate all'altezza dell'incrocio tra la via Milano e la tangenziale, ma la tragedia si è sfiorata quando [illegible] vettura dei fuggitivi ha imboccato via Liberta, a Vigliano, trovando chiuso il passaggio a livello della ferrovia. I ladri hanno premuto ancora di più sull'acceleratore trasformando la Punto in un ariete e sfondando così le sbarre. I poliziotti, che nel frattempo era rimasti [illegible] panne, sono corsi ad avvisare le Fs e poi, con una torcia elettrica, hanno segnalato al macchinista del treno la presenza del pericolo. Il convoglio, diretto alla stazione San Paolo, è stato fatto rallentare e, a passo d'uomo, ha proseguito [illegible] suo viaggio. [illegible] frattempo i banditi sono riusciti ad abbandonare l'auto, seriamente danneggiata, ed a fuggire a piedi nei campi.

L'allarme è scattato intorno alla mezzanotte. Un'auto «civetta» della polizia, su cui [illegible]no in servizio di pattuglia un funzionario ed un ispettore del commissariato, ha avvicinato un gruppo di persone che, nel parcheggio di un ristorante di via Milano, stavano aggirandosi [illegible] fare sospetto intorno ad un camion. Forse uno degli sconosciuti ha riconosciuto i poliziotti: in un batter d'occhio, i quattro sono saliti a bordo della potente Punto e si sono dati alla fuga, dirigendosi verso Biella.

A 200 all'ora la Punto ha imboccato l'incrocio [illegible] tangenziale, ma trovando il semaforo rosso ha rallentato di colpo. Dietro è sopraggiunta la Tipo [illegible], a 140 all'ora, l'agente ha speronato l'auto dei banditi, evitando però che la collisione avesse conseguenze gravi. I ladri in fuga sono stati obbligati ad imboccare la superstrada, uscendo poi dallo svincolo per Vigliano a luci spente. Gli agenti li hanno nuovamente intercettati in via Milano. La Punto ha svoltato in [illegible] Libertà trovandosi di fronte il passaggio a livello. Dall'urto con le sbarre i banditi ne sono usciti illesi, perché nell'auto non sono state trovate tracce di sangue. [d. p.]

La Punto Gt con cui i banditi in fuga hanno sfondato il passaggio a livello

L'aspirante modella entra nel cast di Sorella Luna, il video made in Biella

Katia, da Sabani alla telenovela

Dopo il caso giudiziario la Duso diventa attrice

BIELLA. Si allarga la grande famiglia di «Sorella l[illegible]», la telenovela di provincia ideata e diretta da Beppo Anderi e Filippo Loro. Mentre le riprese della terza e ultima puntata prendono il via, si [illegible] vera un sogno dei due registi biellesi: quello di avere nel cast l'aspirante modella Katia Duso, al centro di un caso giudiziario per la sua breve love-story [illegible] Gigi Sabani.

Anderi e Loro avevano lanciato l'invito pubblicamente, due settimane fa, quando s'erano iniziati i provini per attori e comparse: «Ci piacerebbe che Katia lavorasse con noi».

Detto e fatto: nell'ultima puntata di «Sorella Luna», i curiosi potranno vedere la Duso sul set, dopo averla ammirata in fotografia sulle pagine dei rotocalchi rosa. Reciterà in una parte creata su misura per lei.

In regia bocche cucite: nessuno dei due filmaker biellesi vuole parlare. Solo di sfuggita si lasciano rubare qualche commento sull'incontro con l'aspirante modella, avvenuto nei giorni scorsi: «Katia Duso? E' veramente carina e simpatica. Si capisce subito che è una ragazza che vuole emergere, ma [illegible] è stato difficile trovarle una parte nella vidinovella. Le toccherà un ruolo ironico, come del resto è lei, che pure riabiliterà la sua immagine agli occhi del pubblico biellese».

Alcune riprese saranno fatte in interni, altre ritrarranno «Miss Teen Ager» mentre si muove per le vie della città. La partecipazione a «Sorella Luna» sarà un'esperienza importante per Katia, che a detta del suo manager avrebbe firmato in questi giorni anche un contratto per un film. Pure in questo caso, però, nessuno vuole fare anticipazioni: si saprà tutto a ripresa conclusa. [p. g.]

IN BREVE

[illegible]

Pensionato [illegible] 76 anni trovato [illegible] in casa

Un pensionato di 76 anni è stato trovato morto nella sua casa di frazione Bardella a Quaregna. Sergio Benedetto è stato stroncato da un malore, che lo ha colpito mentre era da solo. Lo ha scoperto ormai cadavere la donna delle pulizie. [r. b.]

[illegible]

Seguito crack «Ro.se» processo [illegible] Busto Arsizio

Tre anni d'indagine, che hanno impegnato la procura, la finanza e i giudici del tribunale. Ma alla fine è stato inutile: del seguito del fallimento della filatura «Ro.se.», che ha coinvolto 9 persone, se ne occuperà il tribunale di Busto Arsizio. Nell'udienza preliminare dell'altro giorno il gip si è infatti dichiarato incompatibile [r. s.]

COSSATO

Passa il Pec dell'area Fileppo [illegible] Il Polo abbandona l'aula

Sarà edificata l'ex area Fileppo di Cossato. Il consiglio comunale ha approvato un Pec per 19 mila metri cubi, più della metà destinati al terziario e il resto a edilizia residenziale. Singolare la posizione del Polo: pur esprimendo un parere positivo, il gruppo di minoranza non ha votato abbandonando l'aula. La polemica sarebbe causata dal fatto che i [illegible]siglieri di destra non avrebbero potuto consultare il piano. [r. b.]

Ford
Assistenza Clienti
1 ORA
E SENZA APPUNTAMENTO!
Servizio Rapido
PREZZI GARANTITI TUTTO COMPRESO!
ORARIO 8-12 / 14,30-18.30
APERTO IL SABATO FINO ALLE 12
MANODOPERA E RICAMBI GARANTITI!
ALCUNI INTERVENTI DI MANUTENZIONE

	FIESTA 1.1/1.3 CAT	ESCORT 16V SW	MONDEO 16V SW
Cambio olio e filtro	L. 80.000	L. 90.000	L. 90.000
Batteria	L. 100.000	L. 120.000	L. 120.000
Pasticche freni	L. 95.000	L. 98.000	L. 155.000
Sostituzione candele	L. 30.000	L. 90.000	L. 90.000

PREZZI COMPRENSIVI DI RICAMBI ORIGINALI, MANODOPERA [illegible] IVA.
NUOVO CENTRO RICARICA CLIMATIZZATORI ECOLOGICI
NUOVA ASSAUTO s.r.l.
GAGLIANICO - VIA CAVOUR, 75 - TEL. 015/542947 / 8 / 9

A GATTINARA

DAHÜ SPORT

C.SO VALSESIA, 95

VENDITA PROMOZIONALE AUT. 23.09.95 PER 4 SETTIMANE - Legge 80/90

È INIZIATA CON SUCCESSO

GRANDIOSA VENDITA

PROMOZIONALE

TUTTO PER LO SPORT

asics · FISCHER · NORDICA · LACOSTE · DEGRE 7 · BELFE BF · COLMAR · lotto · DYNASTAR

ribassi 30 80%

SARA di ALBERTO FARINELLI

ANCONA TEL. 071/899947

ORGANIZZAZIONE SPECIALIZZATA VENDITE PROMOZIONALI E LIQUIDAZIONI

Un film divertente, in arrivo dalla Mostra del cinema, inaugura la rassegna vercellese

I «Martedì» partono [redacted] Venezia

Top secret il titolo della pellicola che sarà proposta domani sera al Nuovo Italia. Dal 3 s'inizia invece con la locandina ufficiale: 27 appuntamenti, [redacted] anteprime e proiezioni extra. Torna anche la rubrica de La Stampa

VERCELLI. Un film intelligente che [redacted] far divertire, in arrivo dall'ultima Mostra di Venezia, inaugurerà domani [redacted] nuova edizione dei «Martedì al cinema», che si dichiara ai cinefili [redacted] «La rassegna del centenario». E che, al secolo di vita dell'invenzione dei fratelli Lumière, dedica un programma ricco, con proiezioni extra, anteprime e un'appendice «doc».

Il titolo della pellicola che Mino Givogre proporrà domani, dalle 21,20 al Nuovo Italia, resta top secret, come vuole [redacted] tradizione degli appuntamenti d'essai (a proposito, per i ritardatari oggi è l'ultimo giorno per acquistare, alla cassa del cinema, [redacted] poche tessere ancora disponibili).

Domani i padroni di casa del Nuovo Italia presenteranno però l'intero cartellone: 27 serate (proiezioni extra incluse), che accompagneranno i cinefili sino al 12 marzo e che «La Stampa» seguirà ogni settimana, con una rubrica domenicale dedicata ai giudizi del pubblico e della critica.

Se per conoscere il titolo del film di domani si dovrà aspettare il «buio in sala», la pellicola di martedì è invece già annunciata in locandina: «Creature del cielo», di Peter Jackson, Leone d'argento alla Mostra di Venezia del '94. Il film è firmato da un giovane regista neozelandese (34 anni, il primo approccio [redacted] il super8 ai tempi delle scuole elementari, una passione per gli effetti speciali che [redacted] con piccole astronavi e mostri fatti in casa) e racconta un episodio di cronaca vera: l'assassinio di una donna, a colpi di mattone, nell'estate del '54. La cittadina di Christchurch scopre presto il colpevole: la figlia quattordicenne della donna, aiutata dall'amante-amica, che divide [redacted] lei la lotta contro genitori poco comprensivi.

«Creature del cielo» non è però soltanto un giallo che ruota attorno all'«homosexuality», come sentenzia [redacted] medico che esamina le due ragazzine. E' soprattutto il tentativo di [redacted]scrivere l'universo di Pauline e Juliet, che hanno inventato un mondo tutto loro, con pupazzi in plastilina [redacted] romanzi fantasy, e che oppongono agli altri un: «Nessuno è in grado di capirci».

Il mese di ottobre continuerà con le proiezioni di «Exotica» (il 10), «Asia e la gallina dalle uova d'oro» (il 17), «La vita a modo mio» (il 24) e «Il prete» (il 31).

Roberta Martini

Una scena di «Creature del cielo», che aprirà la locandina ufficiale

I [redacted] centenario

Sos del Comitato: senza sponsor rinunciamo ai grandi registi

VERCELLI. Si può chiedere a Giuliano Montaldo di venire a Vercelli, tenere una conferenza per ricordare il suo film «Tiro al piccione», girato proprio qui, e dirgli che deve pagarsi albergo e cena? E a Raf Vallone? E [redacted] Giuseppe De Santis, il regista del cult «Riso amaro»? Ovviamente no.

Lo sanno bene i trenta esperti del Comitato che sta lavorando per celebrare i cent'anni del cinema non soltanto nelle sale cinematografiche vercellesi ma anche con convegni, mostre, iniziative editoriali. E che, sen[redacted] l'aiuto di uno sponsor (o più di uno), rischiano di veder saltare quasi tutti i progetti. Se, infatti, [redacted] materiale per [redacted] mostra, che si aprirà dal 25 novembre al 16 dicembre al Salone Dugentesco, è quasi pronto, mancano i fondi per i due convegni. Per invitare gli studiosi di cinema, ma soprattutto i mostri sacri della macchina presa.

«Ci stanno aiutando soltanto Comune e Provincia - dice Guido Michelone, portavoce del Comitato del centenario -. E forse [redacted] muoverà anche la Regione. Dagli altri enti vercellesi ci [redacted] arrivate attestazioni di stima, buon lavoro e nient'altro. Per autofinanziarci abbia[redacted] anche [redacted]rganizzato conferenze e corsi di aggiornamento nelle scuole, tenuti dagli esperti del Comitato. Il ricavato verrà utilizzato per le iniziative del centenario del cinema, ma [redacted] basta certamente».

E se il convegno di venerdì 1° dicembre, organizzato con l'Università di Torino, potrebbe nonostante tutto rimanere in calendario, magari rimaneggiato («qui almeno possiamo far leva sull'amicizia [redacted] alcuni docenti ed esperti», dice Michelone), rischia di saltare l'appuntamento del 25 novembre, [redacted] gli artisti e gli storici. Con i protagonisti, per dirla tutta, dei due film girati nel Vercellese, «Riso amaro» e «Tiro al piccione». Già, chi se la sente di dire a Sergio Fantoni: «Guardi, noi le diamo soltanto soltanto sedia e microfono al Dugentesco. Il resto della trasferta se la paga lei»? [r. m.]

[redacted] E NOTTE

[redacted]

Le pellicole al cine Orsa

Ripresa per la stagione al cinema Orsa. Ecco il cartellone: «Quattro matrimoni ed un funerale» oggi; «L'incantesimo del lago» sabato 7 e domenica 8 ottobre; «Scemo & più scemo» sabato 14 e domenica 15 ottobre; «Free Willy 2» sabato [redacted] e domenica 22 ottobre; «Il terrore della sesta luna» sabato 28 e domenica 29 ottobre.

[redacted]

La festa al Tina Rock

Questa sera il party al Tina Pica Rock Café ha un titolo chilometrico: «Spegni le luci del giorno ed accendi quelle della sera: ci vediamo al Tina Pica». Intanto il localone di corso Casale sta preparando il repertorio di ottobre.

VIGNALE

Serate «lives» alla Pesa

Al Caffè della Pesa di Vignale (Alessandria) è stata programmata la serie di lives per tutto il mese. Tra le serate più importanti: gruppo «Mediterranea» con soul, fusion e blues (venerdì 6) e il concerto della cantautrice inglese di country folk Susanne Chawner (sabato 7).

TORINO

Prove per ballerini

Ci sarà un'audizione per ballerine e ballerini di danza classica e jazz per musicals, spettacoli teatrali [redacted] televisivi. Informazioni al C.I.S.A.C. di via Gastaldi [redacted] a Torino (telefono 011. 562.8164).

VERCELLI

Concerto all'Oscar Wilde

Questa sera saranno in concerto gli Heavy Soul sulla pedana dell'irish pub Oscar Wilde di via Trino. Il live avrà inizio dopo le 22. Il successivo appuntamento è per venerdì. Per tutto ottobre altri eventi in rock.

[redacted]

Tra i film fuori provincia

Per questa settimana a Novara sono in programma «Il primo cavaliere» al Vip, «Waterworld» all'Eldorado, «L'età acerba» all'Araldo e «Congo» al Faraggiana.

ALLA [redacted]

In viaggio nei monasteri a caccia di ricette d'antan

LUCIANO Salvadego si reca spesso in pellegrinaggio. Le sue mete sono antichi monasteri e conventi, ma il suo intento non è sempre... spirituale.

Insoliti viaggi, se il giovane ristoratore gattinarese, giunto [redacted] mezzo a ieratiche atmosfere, va dritto alle polverose biblioteche dove generazioni di frati [redacted] monache hanno nascosto tra incunaboli e tomi dalle pagine miniate che senza dubbio alcuno avranno per argomento la salvezza dell'anima, arcaici trattatelli che interessano il godimento del palato.

E' alla ricerca delle ricette perdute, Luciano Salvadego, che può essere a ragion veduta considerato uno dei pochi cultori locali della storia della gastronomia d'antan. E non solo sul piano teorico, come ha ultimamente dimostrato durante la Festa dell'uva di Gattinara, preparando banchetti che han[redacted] avuto per scenografia il sagrato della chiesa di San Piero, ispirati al Cinquecento e gustati a lume delle fiaccole.

Meticolosamente, ha fatto apparecchiare le mense usando tovaglie dai preziosi ricami d'epoca, stoviglie di rozzo legno e brune terrine, mentre il suo chef Marco Ratto si disponeva [redacted] attuare in cucina quanto [redacted] emerso dai trattati claustrali che erano stati consultati con certosina pazienza per poter completare l'opera...

Inizio con insalate insaporite da [redacted] di pinoli e scaglie di pecorino, zuppa di «triticum dicoccum» [redacted] in volgare, farro, una varietà di frumento quasi scomparsa. Fichi fritti, sfoglia lessata di spalla di maiale, porchetta farcita con frattaglie, tacchinelle e mele.

Ma già Salvadego pensa ad un'altra occasione: una cena tutta a base di prodotti importati dall'America dopo la sua scoperta. In fin dei conti, il [redacted]dinal Mercurino, il più celebre tra i gattinaresi, sapeva tutto sul Nuovo Mondo. E forse tra i suoi documenti...»

Giovanni Barberis

Il gattinarese **Luciano Salvadego**

PRIME VISIONI A TORINO

ADUA 200 c. G. Cesare 67, tel. 856.521. **L'ultima eclissi.** Or.: 15,25; 17,45; 20,05; 22,30.
ADUA 400 c. G. Cesare 67, [redacted] 856.521. **Il primo cavaliere.** Or.: 15,15; 17,40; 20; 22,30.
ALFIERI p. Solferino 2, tel. [redacted] Riposo.
AMBROSIO MULTISALA c. V. Emanuele II, 52, tel. 547.007. Sala 1. **Congo.** Or.: 15,30; 17,50; 20,10; 22,30. Sala 2. **Allarme rosso.** Or.: 15,30; 17,50; 20,10; 22,30. Sala 3. **Bad boys.** Or.: 15,15; 17,50; 20,10; 22,30. Aria cond.
ARLECCHINO corso Sommeiller 22, tel. 581.7190. **L'uomo delle** [redacted] Or.: [redacted] 18,10; 20,20; [redacted]
CAPITOL via San Dalmazzo 24. **Dredd, la** [redacted] **sono io.** Or.: 15; 16,50; 18,45; 20,35; 22,30.
CENTRALE via Carlo Alberto 27, t. 540.110. **L'odio.** Or.: 15,10; 17; 18,50; 20,40; 22,30.
F. CHAPLIN 1 via Garibaldi 32/a, tel. 43[redacted] **French Kiss.** Or.: 16; 18,10; 20,20; 22,30.
F. [redacted]PLIN 2 via Garibaldi 32/a, tel. 436.0723. **Romanzo [redacted] giovane povero.** Or.: 15,45; 18; 20,15; 22,30.
CRISTALLO [redacted] Goito 5, t. 650.7100. **Dredd la legge sono io.** Or.: [redacted]; [redacted]; 18,30; 20,20; 22,30.
DORIA via Gramsci 9. **French Kiss.** Or.: 16; 18,10; 20,20; 22,30.
ELISEO [redacted] p.za Sabotino. **Il primo cavaliere.** Or.: 15; 17,30; 20; 22,30.
ELISEO BLU p.za Sabotino. **Allarme** [redacted] Or.: 15,30; 17,50; 20,10; 22,30.
ELISEO ROSSO p.za Sabotino. **Terra e libertà.** Or.: 16; 18,10; 20,20; 22,30.
[redacted] p.zza V. Veneto [redacted] **Fermo posta: Tinto Brass.** Or.: [redacted]; 18,30; 20,30; 22,30.
[redacted] **1** corso Moncalieri 241. **Piccoli omicidi tra amici.** Or.: 16,30; 18,30; 20,30; 22,30.
[redacted] **2** [redacted] Moncalieri 241. **Clerks (Commessi).** Or.: 16,30; 18,30; 20,30; 22,30.
ETOILE v. Buozzi ang. v. Roma. **Power Rangers.** Or.: 15; 16,55; 18,45; 20,35; 22,30.
FARO via Po 30, tel. 817.3323. **Dredd, la legge sono io.** Or.: 14,45; 16,45; 18,35; 20,30; 22,30.
FIAMMA c.so Trapani 57. **Congo.** Or.: [redacted]; 18,10; 20,20; 22,30.
IDEAL corso Beccaria 4. **Un indiano in città.** Or.: 16,30; 18,20; 20,30; 22,30.
KING via Po [redacted] 812.5996. **Amiche.** Or.: 15; 16,50; 18,40; 20,30; 22,30.
KONG v. S. Teresa 5. T. 534.614. **Romanzo di un giovane povero.** Or.: 15,30; 17,50; 20,10; 22,30.
LILLIPUT v. [redacted] Settembre 15 bis. T. 537.100. [redacted] **famiglia.** Or.: 15,30; 17,50; 20,10; 22,30.
LUX Gall. S. Fed. [redacted]. Or.: 15; 17,30; 20; 22,30.
MASSIMO UNO v. Montebello 8. **Terra e libertà (Land and Freedom).** Ore 16,10; 18,10; 20,20; 22,30.
NAZIONALE 1 via Pomba 7. Tel. 812.4173. **Il primo cavaliere.** Or.: 15; 17,30; 20; 22,30.
NAZIONALE 2 [redacted] 7. **Carrington.** Or.: 15,30; 17,50; 20,10; 22,30.
OLIMPIA 1 via Arsenale 31, tel. 532.448. **L'isola dell'ingiustizia (Alcatraz).** Or.: 15,45; 18; 20,15; 22,30.
OLIMPIA 2 via Arsenale 31, tel. 532.448. [redacted] Or.: 14,50; 16,45; 18,40; 20,35; 22,30.
REPOSI v. XX Settembre 15, t. 531.400. **Da morire.** Viet. [redacted] Ap.: 15,30. Film: 16; 18,10; 20,20; 22,30.
ROMANO Gal. Subalpina. Tel. 562.0145. **I ponti di Madison County.** Or.: 15; 17,30; 20; 22,30.
STUDIO RITZ via Acqui 2. **L'uomo delle stelle.** Or.: 16; 18,10; 20,20; 22,30.
VITTORIA via Roma 336. **Scemo & più** [redacted]. Or.: 16; 18,10; 20,20; 22,30.

TEATRI A TORINO

TEATRO REGIO. Stagione d'Opera 1994/95. Martedì 3/10 ore 21 al Teatro Carignano **Turn on the screw (Il giro di vite).** Opera di Benjamin Britten-Bruno Campanella [redacted]. Regia di Luca Ronconi [redacted] Raina Kabaivanska. Ultima recita. Biglietteria [redacted] 13/18,30 [redacted] 8815.241/242.
CARIGNANO. P.za Carignano 6. **Stagione in abbonamento 1995-96.** Vendita abbon. posto fisso Carignano e Alfieri da lunedì 11/9, vendita abb. TST da giovedì 7/9 c/o biglietteria TST, via Roma 49 (or. 10-18 dom. riposo). Tel. (011) 517.6246.
ERBA c.so Moncalieri 241, tel. 661.5447. Da giovedì 5 a sabato 7/10 ore 21,30 **4° Festival Nazionale del Cabaret.** Tra gli ospiti: Enrico Beruschi, Beppe Braida, [redacted] Grosil, Iolo[redacted] e [redacted] feriali 9-13 e 16-23; festivi 16-23. Prelazioni per la stagione teatrale di prosa e cabaret.

LE TV PRIVATE

Telecupole
[redacted] — **Speciale musica**, musicale
17 — **Video top**, videoclip
[redacted] **Commedie dialettali**
24 — **Le auto della** [redacted] rubrica
2 — **Tg 4**
22,30 **Sport**
22,45 **Telefilm**
24 — **Film di mezzanotte e... dintorni**

Telestar
19,25 **Bia**, cartoni
20 — **Block notes**
20,30 **Notte d'incubo a Detroit**, tv movie
22,30 **Il giramondo**, settim. viaggi
23 — **Amichevolmente... con voi**, attualità
23,50 **The Red Light show**, varietà

Telegranda
11 — **Rosario in tv**
12 — **L'Angelus [redacted] Papa**
12 — **Prospettive**, attualità
14 — **Film**
18,30 **Prospettive**, attualità
20,30 **Film**

Videogruppo
19,30 **Hot rod & Moto motori**
20,30 **Oggi al Delle Alpi**
20,45 **Lombardore: Trofeo C.A.L.T.**, motociclismo su pista
22,30 **Primo piano**
24 — **Oggi al Delle Alpi**

Telecity
19 — **Il giramondo**, settim. viaggi
19,30 **I forti di Forte Coraggio**
20,05 **Superamici**, cartoni
20,30 **L'onore della famiglia**, telefilm
22,50 **Delitto in silenzio**, film

Primantenna Supersix
20 — **Tg magazine**
21,30 **Telefilm**

Quinta Rete
[redacted] **Film**
18,30 **Cartoon** [redacted]
20,20 **Film**
22,30 **Royal Casinò**

Quadrifoglio Odeon
18,30 **Auto & Auto**
19,30 **Un'italiana per miss Mondo**, varietà
21,30 **Speciale spettacolo**
21,45 **Odeon sport**

Rete [redacted] Tal
19,25 **Domani celebriamo**
19,30 **L'udienza di Giovanni Paolo II del 27.9.95**
20 — **Cartoni animati**
20,40 **Notte di nozze**, film
22,30 **Ecclesia**

Telecampione
20,15 **Resta con noi Signore**
[redacted] **La scacchiera**, rubrica
[redacted] **Due contro uno**, replica
22 — **Emporio tv**

G.R.P.
20,30 **Ombre malesi**, film
22,30 **L'isola del libro**, rubrica
23 — **Skyways**, telefilm
0,30 **Zap mania**, rubrica

Telesubalpina
[redacted] **Settegiorni**
19,25 **Domani celebriamo**
19,30 [redacted] **di Giovanni Paolo II del 27.9.95**
20 — **Cartoni animati**
20,40 [redacted] di [redacted], film
22,30 **Ecclesia**

Quarta [redacted] Tv
19,30 **Knights** [redacted], sfide tra guerrieri e cavalieri
20,30 **Carlin Cerutti** [redacted] **per tutti**, comp. «Punto e Virgola» di Caramagna Piemonte
22,30 **Juvetoro news**
22,45 **Vizi privati**
23,45 **Donne e motori**, all'interno **Playmen Show**

Rete Canavese
18,30 **Video shop**
19,30 **Notes**
21 — **Fuori gioco**, risultati sportivi locali
22,45 **Notes**
24 — **Notturno**

Rete 7 Piemonte
20,40 **Calcio a5**, campionato serie B
22 — **Racing time**, emozione dello sport
22,40 **Informasette**
23 — **Conviene far bene l'amore**
23,40 **Informasette**

TeleMonteRosa
19,15 **Tmr giornale**
20 — **Il replicante**, film
22,10 **Lettura [redacted] piedi** [redacted]
23,35 **Tmr giornale**

[redacted] Tv
20 — **Curiosando**
20,30 **Daktari**, telefilm
21,50 **Un insolito sceriffo**, film
23,40 **Daktari**, telefilm

● **Eventuali errori e variazioni nei programmi sono causati dalla non tempestiva comunicazione delle emittenti.**

STASERA AL CINEMA

[redacted] **Astra** Inf. or. tel. 255.045 Informaspett. 69.633 Or. ap.: 15 L. 10.000	**Waterworld** ☎ di K. Reynolds, con K. Costner, D. Hopper, J. Tripplehorn (Usa '95) — La Terra è sommersa d'acqua: un eroe combatte i malvagi e insegue una nuova vita. Con lui, una donna e una bimba che cela un segreto. N. V. 2h 05' **Avvent.**
Nuovo [redacted] Inf. or. tel. 257.744 Informaspett. 69.633 Or. ap. 15 L. [redacted]	**I ponti di [redacted] County** ☎ di C. Eastwood, con C. Eastwood, M. Streep (Usa '95) — La storia d'amore breve ma appassionata tra un fotografo e una casalinga. [redacted] romanzo di Robert James Waller. N. V. 2h 15' **Romantico**
Principe Inf. or. tel. 259.047 Informaspett. 69.[redacted] Or. ap.: 15 L. 10.000	**Da morire** ☎ di G. Van Sant, con [redacted] Kidman, M. Dillon, J. Phoenix (Usa '95) - Disposta a tutto pur di apparire in tv, una donna seduce e convince un adolescente a uccidere il marito, ostacolo alla [redacted]. N. V. 1h 47' **Tragicommedia**
Viotti Inf. [redacted] tel. 250.845 Informaspett. 69.633 Or. ap. 15 L. [redacted]	**Il primo cavaliere** ☎ di J. Zucker, con R. Gere, S. Connery, J. Ormond (Usa '95) - La leggenda dei cavalieri [redacted] tavola rotonda, con le [redacted] battaglie, l'amore tra Lancillotto e Ginevra, in un [redacted] dioevo. [redacted] V. 2h 08' **Epico**
Belvedere Dolby Inf. or. tel. 215.018 L. 9000/6000	Ore 15; 16,45; 18,15 **Il re Leone.** Ore 19,30; 22 **Léon.**
Lux Inf. or. tel. 213.375	OGGI RIPOSO
Teatro Barbieri Via Perini 1	OGGI RIPOSO
Teatro Civico Inf. or. tel. 255.544	46° Concorso internazionale di musica **«G. B. Viotti».**
[redacted] **Splendor**	OGGI RIPOSO
[redacted] **Parrocchiale** Ore 21 L. [redacted]	OGGI RIPOSO
GATTINARA **Italia** Inf. or. tel. (0163) 833.100 Or.: 20,30/22 Lire 10.000	**Film vietato minori 18 anni**
[redacted] **Sala Comunale**	CHIUSO
[redacted] **Ideal** Inf. or. tel. (0161) 94.651	OGGI RIPOSO
[redacted] **Orsa** Inf. or. tel. (0161) 828.600 Or.: 16/21 L. 9000/6000 e 8000/5000	**Quattro matrimoni e un funerale** di M. Newell, con H. Grant, A. MacDowell, K. S. Thomas (GB. '94) — La storia di un amore, di un gruppo di amici, di confusioni del cuore e incertezze, che si dipana attraverso quattro matrimoni e un funerale. N. V. 1h 55' **Commedia**
[redacted] **Impero** Inf. or. tel. (015) 22.738 Posto unico Lire 10.000	**Congo** [redacted] di F. Marshall, con D. Walsh, L. Linney, E. Hudson (Usa '95) — In Africa una spedizione va alla ricerca del tesoro e del mistero legato alla Città Perduta di Zinj. Con loro, un gorilla ad destrato. Dal best-seller di Crichton. N. V. 1h 50' **Avv.**
Mazzini Inf. tel. (015) 22.736 Posto unico L. 10.000	**Waterworld** [redacted] di K. Reynolds, con K. Costner, D. Hopper, J. Tripplehorn (Usa [redacted] — La Terra è sommersa d'acqua; un eroe combatte i malvagi e insegue una nuova vita. Con lui, una donna e una bimba che cela un segreto. N. V. 2h 20' **Avvent.**
Odeon Inf. or. tel. (015) 22.738 Lire [redacted] posto unico	**Il primo cavaliere** ☎ di J. Zucker, con R. Gere, S. Connery, J. Ormond (Usa '95) — La leggenda dei cavalieri della tavola rotonda, con le loro battaglie, l'amore tra Lancillotto e Ginevra, in un eroico medioevo. N. V. 2h 08' **Epico**
Sociale Inf. or. tel. (015) 22.736 Posto [redacted] Lire [redacted]	**[redacted] morire** [redacted] di G. Van Sant, con N. Kidman, M. Dillon, J. Phoenix (Usa '95) — Disposta a tutto pur di apparire in tv, una donna seduce e convince un adolescente a uccidere il marito, ostacolo alla sua carriera. N. V. 1h 47' **Tragicommedia**
[redacted] **Lux** Inf. tel. (0163) 22.698 Or.: 15/20,30/22,20 L. [redacted]	**Allarme rosso** [redacted] di T. Scott, [redacted] G. Hackman, D. Washington, G. Dzundza (Usa [redacted] - Un sommergibile nucleare americano deve bloccare un gruppo [redacted] terroristi russi salvando il mondo dall'incubo di una catastrofe nucleare N. V. 1h 55' **Thriller**
[redacted] **Verdi** Inf. tel. (015) 253.89.27 [redacted]: 20/22,15 Lire 1[redacted]	**Un'avventura terribilmente complicata** di M. Newell, con H. Grant, A. Rickman, G. Cates (Inghil. '94) - Liverpool, 1950: una ragazzina con molto talento e faccia tosta scombina l'intero cast di una compagnia teatrale. [redacted] romanzo di Bainbridge. N. V. 2h 15' **Comm.**
[redacted] Inf. tel. (015) 79.320	[redacted] RIPOSO
[redacted] **N. Primavera** Inf. tel. (015) 925 620 Or.: 14,30 / 22,15 Lire 10[redacted]	**L'incantesimo del lago** di R. Rich (Usa '95) - Un principe temerario lotta contro le forze del male per ritrovare e liberare la principessa di cui è [redacted]. La fanciulla è stata trasformata in un cigno da uno stregone malvagio. N. V. 1h 40' **Cartoni animati**
[redacted] **Excelsior** Inf. tel. (015) 767.323 Or. 21 spett. continuati Lire 10.000/7000	**Scemo & più [redacted]** ☎ di P. Farrelly, con J. Carrey, J. Daniels, L. Holly (Usa '94) — Una misteriosa valigia trovata all'aeroporto di Los Angeles fa fare a due picchiatelli un lungo viaggio tra killer e vip, fino alla soluzione di un giallo. N. V. 1h 45' **Comico**
[redacted] **Corso** Inf. tel. (0163) 450.415	OGGI RIPOSO
[redacted] Inf. tel. (0163) 54.265 [redacted]: 20,30/22,30 L. [redacted]	**Il terrore della sesta luna** di R. Heinlein, con D. Sutherland, E. Thal, J. Warner (Usa '95) Un terribile alieno con brame di dominio atterra con un Ufo nello Iowa. A un team del governo Usa il difficile compito di fermare l'invasione. N. V. 1h 45' **Fantascienza**

PER UNA VITA IN DUE
L'INCONTRO
[redacted]
Amicizia Convivenza Matrimonio
NOVARA
VIA XX SETTEMBRE 18
TEL. [redacted]

Per la pubblicità [redacted] LA STAMPA
PK publikompass
SALGONI del Agente PubliKompass spa Via Duchessa Jolanda, 20 - 13100 Vercelli Tel. (0161) 250.754 - 625.5 - fax 848.3325

CHI HA TEMPO NON ASPETTI TEMPO
AVIS
Oggi. Non domani
VERCELLI
Via Petrarca, 17 - Tel. 65.750

I bianchi devono cancellare Alzano con una prestazione convincente per tutti i 90 minuti

Pro a Crema, è il giorno della verità

Rientra in rosa Monetta, unico assente Bertolone

Paolo Ferrario torna ad Ospitaletto da ex guidando il Novara capolista

VERCELLI. Cancellare Alzano per spegnere sul nascere il fuoco della polemica che arde sotto le ceneri del ko di una settimana fa, prima che si trasformi in un pericoloso rogo. Ecco il nome in codice dell'«operazione Crema-pergo» che vedrà oggi la Bavenibanda impegnata nella seconda trasferta consecutiva in terra lombarda.

Lo si guardi con gli occhi degli ottimisti («La Pro per un tempo ha sempre dato spettacolo, basta solo trovare la continuità» o con quelli degli scettici («Questa squadra cala sempre nella ripresa e si fa rimontare: il problema è tecnico-atletico) il match con gli «oranges» lodigiani diventa la cartina di tornasole sulle attuali possibilità dei bianchi.

Dalle 15, infatti, è vietato sbagliare anche perché con il trascorrere delle domeniche le attenuanti a poco a poco si scolorano. Con l'arrivo di ottobre e l'entrata nel vivo del torneo diventa difficile appellarsi ai ritardi sulla preparazione estiva di questo o quel giocatore, o a infortuni e squalifiche, visto che non c'è squadra che non ne lamenti ogni domenica.

Ad esempio oggi il Cremapergo che in settimana ha esonerato mister Vescovi (non è ancora stato scelto il sostituto) non potrà contare di certo su Rocchi, fermato dal Giudice sportivo, e quasi sicuramente sul laterale Cinicola, uscito malconcio dalla gara infrasettimanale di Coppa a Lecco (lariani qualificati), due «forfait» che bilanciano l'assenza di Bertolone, a scopo precauzionale ancora in tribuna.

Così al «Voltini» la Pro è chiamata a fugare dubbi e perplessità e a dimostrare di essere effettivamente una compagine in grado di lottare per una posizione play off, come tasso tecnico e previsioni impongono.

E nello spogliatoio dei bianchi si respira voglia di riscatto: «La sconfitta di Alzano ha lasciato il segno - dice Marco Weffort -. Ma in settimana ci siamo parlati e in tutti è scattata la molla della reazione. A Crema vogliamo disputare una partita all'altezza e riprendere il cammino interrotto. Anche perché tra sette giorni al Robbiano ci sarà il Pavia capolista».

E allora sotto con la formazione. Dopo la squalifica torna disponibile Monetta, ma in linea di massima dovrebbe essere confermata per nove undicesimi la squadra di partenza di Alzano (Randazzo; Gabasio, Pianu; Ragagnin, Storgato, Castagna; Col, Artico, Obbedio). Restano da assegnare, come sempre, le due maglie di attaccanti in ballottaggio tra Mariano, Pupita e Weffort.

In ogni caso chi andrà in panchina entrerà a match in corso, come dovrebbe essere per Monetta. Ma che ci sia questo o quello, non importa. Quel che conta è far dimenticare Alzano.

Roberto Eynard

La Pro oggi a Crema è chiamata a cancellare la sconfitta di Alzano (FOTOGREMMO)

Le altre gare

A Ospitaletto c'è il Novara

VERCELLI. Il trio di testa appena formatosi potrebbe già sciogliersi al termine dei 90' odierni. Mentre Pavia e Lumezzane avranno un turno casalingo il Novara sarà impegnato sul terreno dell'Ospitaletto.

Per gli azzurri un incontro tutt'altro che semplice: nonostante il magro bottino conquistato dai lombardi (appena tre soli punti, un po' poco per un'ambiziosa neo-retrocessa) gli arancioblù sono una formazione tutt'altro che disprezzabile. Non solo contro il Novara dell'ex coach Ferrario i bresciani si giocano le ultime chances di rientrare nel giro che conta. Un eventuale passo falso, infatti, renderebbe estremamente complicata la rincorsa verso posizioni più consone al blasone dell'Ospitaletto. Un'assenza (squalifica) per parte: Casabianca tra i piemontesi, Serra tra i lombardi.

Incontro delicato anche per il Lumezzane che, dopo aver perso i primi punti, riceve al Comunale il Cittadella, compagine imprevedibile capace di «trasformarsi» nel corso d'una stessa gara. Per il Pavia, invece, un derby casalingo contro la Solbiatese.

Le altre gare interessano le zone medio-basse della graduatoria. Il Legnano, unica compagine a non aver ancora segnato, riceve l'Olbia in salute guidato dall' ex Luigino Vallongo che, sicuramente, non si lascerà andare a sentimentalismi. Il Lecco, rinforzato dall'ingaggio di Rusconi ospita il Palazzolo: due squadre bisognose di punti, così come Varese e Tempio relegate contro i pronostici in fondo alla classifica. Tra i rossi di Caligaris mancherà Borghetti, appiedato per un turno dal giudice sportivo.

Completano il cartellone della quinta d'andata Torres-Pro Patria e Valdagno-Alzano, match che si presentano quanto mai equilibrati. **[p. m. f.]**

CALCIO BABY

Robbiano, ore 15

Allievi della Pro all'esordio in casa col Chievo Verona

VERCELLI. Nonostante la Pro sia impegnata in trasferta i fans delle bianche casacche non passeranno un pomeriggio d'assoluto riposo. Il Robbiano, infatti, sarà teatro dell'esordio interno degli Allievi Nazionali.

L'undici di mister Viassi, dopo l'exploit di Pavia affronterà il Chievo Verona (fischio d'inizio alle 15). Le credenziali per un risultato positivo della Pro sono quanto mai stimolanti: i vercellesi arrivano all'appuntamento «caricati» dai tre punti conquistati in terra lombarda, mentre i veronesi sono reduci dal pesante rovescio patito contro il Brescia (4-0). Viassi dovrebbe riproporre la stessa formazione di Pavia, potendo contare anche su Avonda che ha terminato di scontare la squalifica. **[p. m. f.]**

TIRO A VOLO

A Casalecchio sul Reno

Sei vercellesi ai campionati di fossa olimpica

VERCELLI. Sono in gara oggi, a Casalecchio sul Reno, nei campionati italiani per club i componenti della formazione che rappresenta la società di tiro a volo della fossa olimpica di Vercelli.

Gli specialisti bicciolani che prendono parte alla competizione sono tutti elementi di notevole bravura ed è possibile quindi il loro inserimento nelle posizioni di vertice. Spareranno Gino Pietrosanto, Giuseppe Corradino, Massimo Tumiatti, Giuseppe Martin, Salvatore Macrì, Candido Vallania.

I piattelli da colpire sono 75 più eventualmente i cinquanta della finale.

Ai campionati tricolori prendono parte le migliori società di terza e quarta categoria. **[f. l.]**

BASKET

Seconda vittoria consecutiva per il quintetto di coach Danna impegnato nel campionato di B2

Una brutta Ing sorride anche in trasferta

I biellesi battono il Sesto in un incontro tutt'altro che esaltante

In primo piano **Lo Savio** con la maschera protettiva: ottima la sua prestazione

BIELLA. Prima trasferta e seconda vittoria consecutiva per l'Ing nel campionato di basket di B2. Come già nella partita d'esordio, anche contro il modesto Sesto San Giovanni i biellesi si sono imposti senza convincere: 79-66 il punteggio alla sirena finale.

Di fronte a 150 persone (di cui 100 tifosi giunti da Biella) nel palazzetto di quella che è stata la gloriosa Geas-Sesto, i rossoblù di coach Danna sono partiti al piccolo trotto, subendo anche in parte la resistenza degli avversari. Il primo tempo si è così concluso con l'Ing avanti di soli due punti per 32-30, con i tifosi in tribuna che scuotevano il capo.

I secondi 20' di gioco sono stati invece affrontati dai biellesi con maggiore velocità e subito c'è stato il break: a 7' dalla fine, i rossoblù già conducevano di 10 punti e i lombardi evidenziavano già chiari segni di cedimento. Con il trascorrere dei minuti il divario è poi aumentato fino a raggiungere le 18 lunghezze di vantaggio per i biellesi.

Sul finire della partita il Sesto ha accennato ad un tentativo di reazione, pressando con più forza. Ma lo sforzo non è servito a raddrizzare le sorti dell'incontro, che si è così concluso sul 79-66 per l'Ing di patron Savio.

Tra i biellesi, da sottolineare la prova di Bogliatto e del sorprendente Lo Savio. Di fatto sono state le seconde linee a portare il maggior contributo in difesa ed anche in attacco. **[d. p.]**

Il nuovo punto di riferimento Lancia a Biella.

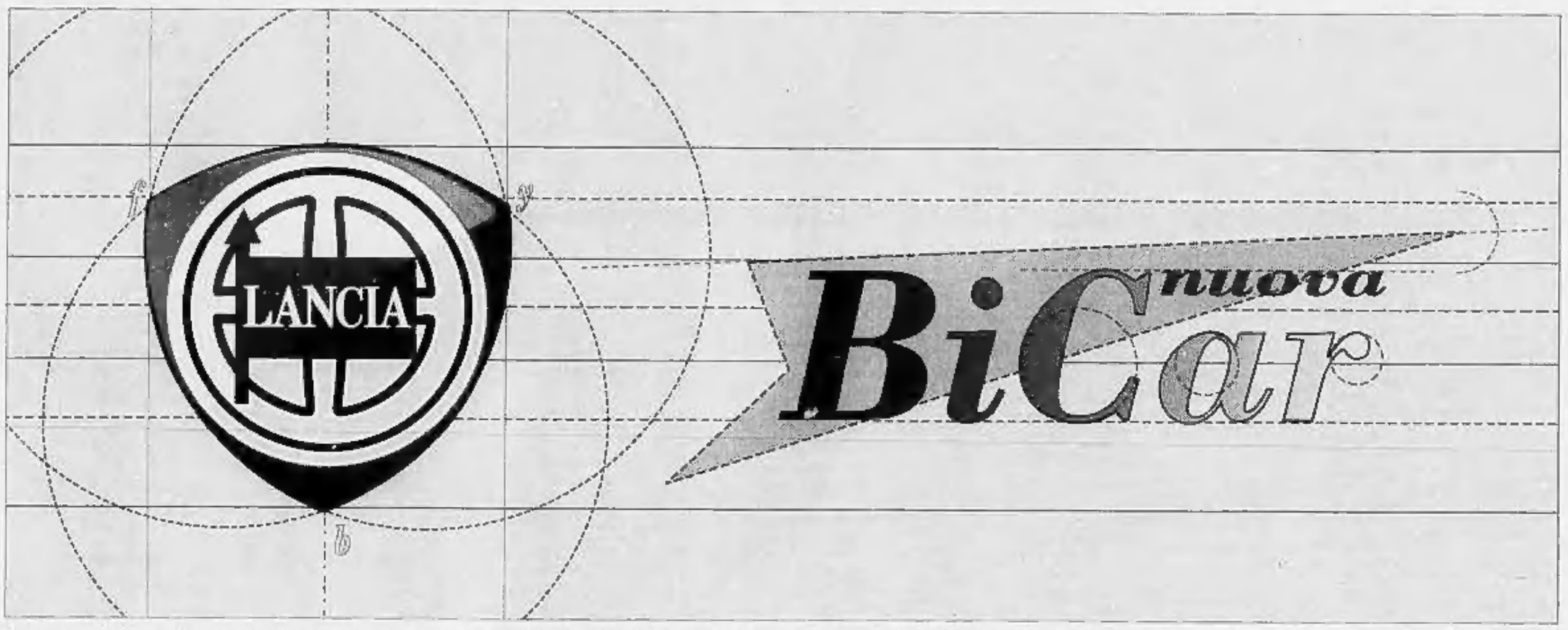

Il prestigio del marchio Lancia, per Biella e provincia, ha un nome nuovo: Concessionaria Nuova Bicar. Nella sua sede, dotata di un comodo parcheggio, potete ammirare oltre alla gamma completa dei modelli Lancia e Autobianchi, le numerose vetture d'occasione, garantite dalla formula "Sistema Usato Sicuro". Il servizio di assistenza è impeccabile, con un'officina moderna e funzionale e con personale di elevate capacità. L'organizzazione di vendita poi, grazie ad una lunga esperienza in campo automobilistico, è in grado di darvi sempre consigli adeguati, e indicarvi le forme più adatte di finanziamento oppure di pagamento rateale e personalizzato. Alla Concessionaria Nuova Bicar sarà più facile acquistare la vostra prossima automobile.

BiCar nuova Concessionaria Lancia-Autobianchi
Strada Trossi, 52 Gaglianico (BI) tel. 015/542707

I valsesiani nella tana dello Sparta vanno a caccia del colpo grosso

Borgo, il «derby» è servito

«Ripetere il secondo tempo del match di Coppa»: ecco il piano dei granata. Guidetti: «Se ci riusciremo i tre punti saranno alla portata». Bollini ko, Rastello ceduto alla Sunese

BORGOSESIA. E' un big match quello che va in scena oggi a Novara. Si affrontano infatti due squadre molto ambiziose, Sparta e Borgosesia, che mirano dritte al vertice della classifica. I granata lo stanno facendo un po' più dichiaratamente, gli arancioni preferiscono proseguire il cammino in sordina, ma per entrambe l'obiettivo è identico. Lo spiega proprio il ds del Borgo Paolo Guidetti: «Nonostante non abbia mai detto che puntiamo alla C2 in città si è diffusa questa voce. I novaresi invece sono riusciti a costruire una grande squadra senza far parlare troppo i mass media; io, però, non ho dubbi: quando un club conferma giocatori del calibro di Spelta, Buzzetti, Palladin e Schillaci e ingaggia un centrocampista come Armanetti, beh, non può che mirare molto in alto».

In Coppa Italia il Borgo nel secondo tempo aveva giocato meglio rispetto ai novaresi nonostante si dovessero ancora smaltire le tossine della preparazione: ora, che i ragazzi di Rosa sono a un passo dalla forma ottimale, non dovrebbero quindi avere problemi a giocare come minimo alla pari degli avversari che però hanno dalla loro il fattore campo.

Unico assente di oggi sarà Bollini infortunatosi nel secondo tempo del match con la Canotese. Lo stiramento non sembra essere particolarmente preoccupante, ma per adesso l'ex biellese non può scendere in campo. Mister Rosa in settimana aveva avanzato due possibilità per sostituirlo: Carettoni e Spaziani. Il primo però da qualche giorno è affetto da una leggera forma influenzale mentre il secondo anche questa settimana non è riuscito ad allenarsi molto a causa del servizio militare.

Per il resto nessun problema. E' quasi scontato, inoltre, che l'allenatore decida di utilizzare anche a Novara il tridente offensivo costituito da Biolcati, Morello e Scienza. L'obiettivo di giornata è la vittoria? Dovrebbe essere così, ma Guidetti sceglie la strada diplomatica: «Scenderemo in campo per dare il meglio e se tutto funzionerà bene potrebbero arrivare anche i tre punti: noi dobbiamo fare tutto il possibile. Chiaro che "passare" a Novara farebbe molto bene alla classifica e anche al morale».

Intanto il ds giovedì ha ceduto alla Sunese il difensore Fabrizio Rastello. Il tutto trattative e accordo è avvenuto in poche ore. «Il team novarese ci ha contattato e ha fatto un offerta - racconta il direttore sportivo - noi abbiamo sentito il giocatore che si è dichiarato disponibile al trasferimento. Evidentemente l'offerta della Sunese è stata più allettante della nostra quindi Rastello ha cambiato maglia».

Per ora il Borgo non ha intenzione di sostituire il difensore che fino ad ora aveva trovato pochi spazi come titolare.

Ivan Fossati

Il **Borgosesia** oggi rinnova il duello con lo Sparta. Sul terreno novarese i granata cercheranno la prima vittoria esterna della stagione (FOTO REOLON)

I lanieri in Toscana per cancellare il ko di Sestri

Biellese a Torre del Lago è operazione riscatto

BIELLA. La Biellese è a caccia dei primi punti lontano dal La Marmora, e spera di ottenerli oggi allo stadio dei Pini di Viareggio con la Torrelaghese. I toscani, dopo aver iniziato male il campionato con due sconfitte consecutive, hanno ottenuto una vittoria e un pareggio nelle ultime gare.

L'allenatore dei bianconeri, Roberto Bacchin, presenta l'incontro di oggi: «Non sarà una gara facile, come tutte quelle contro le squadre toscane. Dobbiamo cercare di esprimere il nostro gioco anche fuori casa, cosa che era successa col Viareggio. Ma dobbiamo imparare ad essere più cinici e quindi a sfruttare meglio le occasioni che si presenteranno». La Biellese, dopo Sestri, è rimasta ferma a quota 5, grazie alle due vittorie casalinghe. I punti ottenuti finora soddisfano? Risponde il mister: «Non guardo alla classifica, ma al piano di lavoro: è sono fiducioso. Per essere una squadra di rilievo occorre la giusta mentalità ed episodi come la battuta d'arresto con la Sestrese possono aiutarci a migliorare. Sarà comunque il campionato a stabilire il valore della Biellese».

Conclude Bacchin: «Va anche detto che in questo inizio di torneo ci siamo misurati con formazioni leader come Pisa e Viareggio. In definitiva sono soddisfatto».

Anche il direttore sportivo Sandro Turotti è d'accordo: «Giochiamo con una squadra che voleva guadagnarsi la salvezza, ma che dopo le due sconfitte iniziali ha cambiato programmi. Ora la Torrelaghese mira ad ottenere qualcosa in più, e lo dimostra l'ultimo acquisto fatto: Luca Mattei, un giocatore con una lunga militanza in serie A. E' una formazione brava sul fronte offensivo, che rispetto allo scorso anno si è ringiovanita parecchio». Altro elemento di spicco dei toscani è il bomber Frati, capocannoniere del campionato con 4 reti.

E la Biellese? Risponde Turotti: «La sconfitta bruciante di Sestri ha gelato l'entusiasmo, e siamo a caccia di punti. Ma non faccio pronostici: dico solo che il mister, in settimana, ha rimproverato un po' la rosa per il ko di domenica. I ragazzi, comunque, sono motivati, e vogliono sfatare la tradizione che finora li ha sempre visti battuti lontano dal La Marmora: sono convinto che faranno bene».

Tornando alle sconfitte esterne, Turotti è convinto che quella col Viareggio sia stata «immeritata»: «A Sestri, invece - commenta il direttore sportivo -, ha contato molto il campo». La speranza, oggi, è quella di recuperare i 2 punti persi in media inglese: una vittoria pareggerebbe il conto. **[g. co.]**

La Biellese oggi affronta a Viareggio i toscani della Torrelaghese (FOTOGRUPPO)

QUI TRINO

In sostituzione dello squalificato Grangia

A Cavallermaggiore prima di Udovich

TRINO. A Cavallermaggiore senza timori di sorta. Il team di Mandracchia vuole allungare la striscia positiva anche sul terreno dei cuneesi. Dopo i pareggi con Novese e Alpignano per i trinesi si profila un altro impegno delicato: «Il Cavallermaggiore ha gli stessi nostri punti - sottolinea il presidente Piero Vermonti - e, certamente, vorrà sfruttare il turno casalingo per centrare il primo successo del torneo. Noi, però, non siamo disposti a sconti e, sebbene con qualche problema di formazione, faremo di tutto per uscire con un risultato positivo».

E i dubbi, o meglio le certezze circa le assenze, riguardano «Benny» Pettinato e il marcatore centrale Grangia. L'estremo difensore è partito alla volta di Viterbo per il servizio di leva, mentre il capitano è stato appiedato per un turno dal giudice sportivo (la disciplinare ha anche inibito patron Vermonti sino al 20 ottobre).

Forzate le sostituzioni: tra i pali sarà schierato l'ex biellese Gian Filippo Gerardi che, nei match sinora disputati, ha offerto le più ampie garanzie. Tra l'altro Gerardi detiene un piccolo record: sempre in Eccellenza, con la maglia della Biellese, era riuscito a mantenere inviolata la propria porta per oltre 800'. Per sopperire all'assenza di Grangia, invece, coach Mandracchia dovrebbe presentare la novità Diego Udovich, ultimo acquisto in casa Trino. Dunque l'undici anti-Cavallermaggiore dovrebbe essere Gerardi; Sella, Re; De Falco, Osenga, Udovich; Fante, Degli Esposti, Piccini, Masuero, Martini.

Oltre agli impegni in campionato il Trino avrà un ottobre di fuoco con il secondo turno di Coppa Italia. Gli azzurri sono stati inseriti in un triangolare con Oleggio e Momo. Sarà proprio la sfide interna con gli «orange» mercoledì prossimo ad aprire le ostilità. Secondo appuntamento a Momo la sera del 19 ottobre. Chiuderà il ciclo d'incontro Oleggio-Momo dell'1 novembre. **[p. m. f.]**

IN PROMOZIONE

Il programma propone al La Marmora e a Crevacuore due partitissime con Volpiano e Villadossola

Tutti gli obiettivi su Villaggio e Valsessera

Varallo ospita la Romentinese, Crescentino con la Chiavazzese

BIELLA. Terza giornata di campionato con tre temi in primo piano: la Cossatese che inizia in pratica il suo torneo e la rincorsa alla vetta visto che è ancora a zero punti, il Varallo che intende subito riprendersi dopo lo scivolone di Barengo e la Crescentinese che con la matricola Chiavazzese vorrebbe il primo successo della stagione.

In effetti tutte le formazioni locali che hanno iniziato la stagione dichiarando apertamente di voler vincere il campionato non sono partite benissimo. Certo, nulla di perso, ma, almeno per non compromettere il rapporto con i tifosi, da oggi si deve iniziare a vincere.

E' il caso, questo, soprattutto di Crescentinese e Cossatese, anche se la squadra di Mellano ha come scusante l'aver già rispettato il turno di riposo.

Questo il programma odierno. Per il girone A i ragazzi di Arrondini ricevono la Romentinese, squadra senza grosse ambizioni che fino ad ora ha collezionato un solo punto. Il team di Varallo è in cerca di prestazioni convincenti ed è quindi ipotizzabile una vittoria con del bel gioco.

L'impegno del Valsessera è invece tutt'altro che trascurabile: a Crevacuore arriva un Virtus Villadossola a punteggio pieno caricato da un inizio di stagione decisamente sopra le aspettative. Proprio dai ragazzi di Guidetti potrebbe però arrivare un bel regalo per il Varallo.

Sono in trasferta invece Gattinara e Val Mos. Stefanuto, mister dei bianchi, nonostante i quattro punti non è ancora soddisfatto del gioco espresso dai suoi: a Borgomanero, con la Cristinese, vorrebbe quindi un risultato positivo accompagnato da trame piacevoli.

Il Val Mos è invece un rebus e il match di Gozzano serve proprio per chiarire qualche dubbio: l'intelaiatura della squadra è quella dell'anno scorso, che si era ben comportata. Evidentemente c'è qualche problema oscuro da risolvere.

Nel girone B spicca un derby, quello tra Crescentinese e Chiavazzese. I ragazzi di Stormieri si trovano ad affrontare una squadra che mira alla salvezza e che per ottenere punti è disposta anche a giocare con molto agonismo. I granata devono quindi riuscire a superare questo non facile ostacolo.

Per Villaggio e Cossatese ci sono due big match: al Lamarmora arriva infatti il Volpiano, una delle tante squadre di questo girone accreditate per il vertice della classifica mentre al Pila sarà di scena la Fenusma, un'altra compagine molto «stimata» nell'ambiente. Chi ha mire ambiziose come i team allenati da Bercellino e Mellano non deve, comunque, spaventarsi di questo.

Intanto la Figc regionale ha reso noto il secondo turno di Coppa Italia che vede impegnata la Cossatese. I ragazzi di patron Benazzi giocheranno mercoledì 4 ottobre, alle 20,30 con la Rivarolese in casa e giovedì 19, alla stessa ora a Ivrea. Le due canavesane si affronteranno il 1° novembre. **[s. fo.]**

IN PRIMA

Saluggia riceve il Viverone

In Prima categoria è già tempo di verifiche. Dopo il turno d'esordio che ha creato non poche sorprese, sono parecchie le formazioni del nutrito drappello vercellese-laniero attese da conferme o riscatti.

Nel girone B spicca il big match tra Borgovercelli e Ghemmese, l'unica sfida che proponga due team a punteggio pieno. Per i biancoblù di mister De Rossi c'è tutta l'intenzione di bissare il successo nel match d'esordio col Fara e cominciare una mini-fuga. Secondo impegno interno consecutivo anche per la Caresanese: i granata di Brignone ricevono la neopromossa Recetto: match abbordabile sebbene non privo d'insidie.

Il Villata, invece, sarà nuovamente in trasferta: gli azzurri di mister Pelo cercheranno di cancellare la sconfitta d'esordio sul terreno del Romagnano, avversario tra i più quotati.

Nel girone C la Tronzanese dopo l'exploit di Borgotorro cerca nuovamente l'acuto esterno nel derby con un Cavaglià in cerca di rivincite.

Altro scontro atteso sarà quello di Saluggia tra la Virtus e il Viverone, due squadre reduci da un doppio pareggio per 2-2. Il La Cervo viaggia alla volta di Villareggia, mentre lo Spolina sarà di scena sull'insidioso rettangolo del San Giorgio. Impegni interni per Livorno (Verolengo) e San Biagio (San Benigno). **[p. m. f.]**

STUDIO IMMOBILIARE VALSESIA

VARALLO SESIA - Via Don Maio, 15 - Tel. 0163/53083

BORGOSESIA: appartamento centrale 4° piano con ascensore, libero, mq 130: ingresso, salone, cucina, 2 camere, bagno, balconi, cantina e garage.

BORGOSESIA: cedesi avviata attività commerciale di frutta e verdura al dettaglio in posizione centrale.

CREVACUORE: appartamenti nuovi, centrali, liberi, mq 80 ciascuno: soggiorno con angolo cottura, due camere, bagno, balcone, soffitta. Termoautonomo.

VARALLO: appartamento mq 100, libero, centrale. Termoautonomo.

VARALLO: villa padronale fine '800 mq 460 coperti con parco mq 2.000.

MOLLIA: casa centrale composta da 7 appartamenti con giardino.

ALAGNA: casa walser in posizione centrale su tre piani, mq 80 per piano, giardino mq 250.

PENNY IL PIÙ CONVENIENTE

Discount con prodotti freschi

BIELLA
via Delleani (angolo via Sant' Eusebio)

BORGOSESIA
corso Vercelli, 203
Parcheggio clienti

Confrontate i nostri prezzi... e pensate a quanto potreste risparmiare

Polenta pronta — 1 Kg lire 790

Filetti di merluzzo salati baccalà — 1 kg lire 13900 NOVITÀ

Strudel di mele Pan surgelato — (lire 4983 al kg) 350 g lire 2990

Cioccolatini al brandy — (lire 7950 al kg) 200 g lire 1590 NOVITÀ

Detersivo compatto per lavatrice — 2 kg lire 4990

Deodorante gel per ambienti varie profumazioni — 150 g lire 990

Deodorante per cassetti 4 pezzi — lire 990

Pasta precotta per cani — 3 kg lire 3590

5 audiocassette TDK 60 F — (lire 1380 al pezzo) lire 6900

Videocassetta TDK E 180 XQEA — lire 4990 NOVITÀ

VALIDO SOLO PER ACQUISTI LIMITATI A QUANTITATIVI FAMILIARI

Il prato e l'aria

Il prato intorno alla casa è da considerarsi come un enorme impianto di depurazione, in quanto cattura per gravità e con le piogge i composti tossici presenti nell'atmosfera e mediante fotosintesi produce ossigeno che libera nell'aria. Un prato di 1000 m^2 ha un effetto refrigerante pari a 8 volte la capacità media di un condizionatore per abitazione.*

Il prato e il suolo

Un prato folto e vigoroso assorbe fino a 6 volte la quantità di pioggia rispetto ad un'eguale superficie coltivata a grano, riducendo così lo scorrimento superficiale ed evitando l'erosione del suolo. Inoltre contribuisce ad arricchire il terreno di sostanza organica.*

Il prato e l'acqua

Il tappeto erboso favorisce la protezione delle acque del sottosuolo in quanto esplica un'azione filtrante nei confronti delle acque dirette alle falde sotterranee, decomponendo gli inquinanti organici in molecole non tossiche. L'elevata acidità delle piogge viene ridotta fino a 10 volte quando attraversa un tappeto erboso.*

Il prato e l'uomo

Il prato intorno all'abitazione migliora la qualità della vita, riduce la temperatura, filtra gli odori e attenua i rumori del 25%, creando un ambiente salutare ed una superficie soffice e pulita per i bambini. Il prato diventa così un'estensione della casa, svolgendo un'importante funzione sociale durante la bella stagione.*

PRATO FACILE
SOLO IL PIACERE DEL PRATO

Pochi tagli, meno annaffiature e ridotte concimazioni per godere tutto il piacere del prato senza l'impegno che un prato tradizionale comporta.
Il Centro di Ricerche di Arnhem in Olanda ha selezionato varietà di graminacee che consentono la formazione di un tappeto erboso a ridotta manutenzione.
Con queste varietà Blumen ha realizzato Prato Facile, l'avanguardia della ricerca olandese nel settore delle sementi da prato.
La qualità di Prato Facile è certificata dal NAK, ente nazionale olandese di controllo delle sementi, ed è disponibile in Italia nei migliori negozi di giardinaggio.
In vendita in confezioni da gr. 200, kg. 1 e kg. 5, sufficienti per coprire rispettivamente 12, 60 e 300 mq. di superficie.
Per ulteriori informazioni telefonare allo 0523/524248.

SEMENTI BLUMEN: QUALITÀ OLANDESE

* NICOLA NATI, ISTITUTO DI COLTIVAZIONI ARBOREE, UNIVERSITÀ DEGLI STUDI DI MILANO - DA " RIVISTA AGER " 5/1994

QUAREGNA strada Biella-Cossato

ESSELUNGA®

FESTA DEI VINI

DAL 2 AL 14 OTTOBRE
OLTRE 400 VINI DALLE MIGLIORI VIGNE

INOLTRE

ECCO ALCUNI ESEMPI

Chianti classico D.O.C.G. Briante
Castelli del Grevepesa
75 cl
un pezzo L. 4890
tre pezzi 9780
(da 6520 a litro 4347) anziché L. 14670

Chianti D.O.C.G. Villa di Monte
Fratelli Grati
75 cl
un pezzo L. 3390
tre pezzi 6780
(da 4520 a litro 3013) anziché L. 10170

Freisa d'Asti o Barbera del Monferrato Vivace
Le Centine
75 cl
un pezzo L. 4590
tre pezzi 9180
(da 6120 a litro 4080) anziché L. 13770

Verduzzo Dorato o Pinot Rosa
Maschio
75 cl
un pezzo L. 4340
tre pezzi 8680
(da 5786 a litro 3587) anziché L. 13020

Sauvignon, Pinot Chardonnay, Prosecco o Pinot Grigio
Pasqua
75 cl
un pezzo L. 4420
tre pezzi 8840
(da 5893 a litro 3929) anziché L. 13260

Muller Thürgau, Chardonnay o Teroldego Rotaliano D.O.C.
Concilio Vini
75 cl
un pezzo L. 5980
tre pezzi 11960
(da 7973 a litro 5315) anziché L. 17940

Merlot, Cabernet, Pinot Bianco o Tocai friulano D.O.C.
La Delizia
150 cl
un pezzo L. 4920
tre pezzi 9840
(da 3280 a litro 2187) anziché L. 14760

Lambrusco Grasparossa o di Sorbara D.O.C.
Cavicchioli
75 cl
un pezzo L. 3980
tre pezzi 7960
(da 5306 a litro 3537) anziché L. 11940

FINO AD ESAURIMENTO SCORTE

ARMANDO TESTA SPA